Amtsblatt

der Gemeinde Mohlsdorf-Teichwolframsdorf

Jahrgang 2022 | Samstag, 03.12.2022 | Nummer 13

Liebe Mitbürgerinnen und Mitbürger der Landgemeinde Mohlsdorf-Teichwolframsdorf

Für das bevorstehende Weihnachtsfest wünsche ich Ihnen besinnliche Stunden im Kreise Ihrer Familie und vorallem Gesundheit und inneren Frieden. Auch in diesem Jahr können wir trotz Corona-Einschränkungen, den wirtschaftlichen Auswirkungen des Ukraine-Krieges und Folgen der Energiekrise auf positive Erfolge zurückblicken.

Ein großes Dankeschön geht an dieser Stelle an unsere Gewerbetreibenden als unverzichtbare und starke Partner in unserer Gemeinde. Für das Engagement in unserer Gemeinde sage ich „Danke“ an alle Vereine, Kirchenverantwortliche und alle, die sich aus eigener Initiative an unserem Gemeindeleben beteiligen, um unsere Gemeinde zu verschönern und weiterzuentwickeln. Ihnen allen wünsche ich ein friedvolles Weihnachtsfest, einen fröhlichen Jahreswechsel und ein gesundes und erfülltes Jahr 2023!

Ihre Bürgermeisterin Petra Pampel

Herausgeber: Gemeinde Mohlsdorf-Teichwolframsdorf – Druck und Verlag: TISCHENDORF :: DIE MEDIENPARTNER, Greiz – Verantwortlich für den amtlichen Teil: Bürgermeisterin P. Pampel oder ein Vertreter im Amt; für den Anzeigenteil: TISCHENDORF :: DIE MEDIENPARTNER, Greiz – Das Amtsblatt erscheint monatlich sowie nach Bedarf und wird kostenlos an die Haushalte verteilt. Bei Bedarf ist es außerdem kostenlos im Bürgerbüro Mohlsdorf, Straße der Einheit 6, 07987 Mohlsdorf-Teichwolframsdorf und im Bürgerbüro Teichwolframsdorf, Steinberg 1, 07987 Mohlsdorf-Teichwolframsdorf, erhältlich. Internet: www.mohlsdorf-teichwolframsdorf.de – E-Mail: verwaltung@md-td.de

Gemeindeämter/Bürgerbüros

Postanschrift Teichwolframsdorf:
Steinberg 1, 07987 Mohlsdorf-Teichwolframsdorf
Telefon: (03 66 24) 2 02 03/Fax: (03 66 24) 2 04 55

Postanschrift Mohlsdorf:
Straße der Einheit 6, 07987 Mohlsdorf-Teichwolframsdorf
Telefon: (0 36 61) 4 53 00/Fax: (0 36 61) 45 30 17
E-Mail: verwaltung@md-td.de, Internet: mohlsdorf-teichwolframsdorf.de

Bürgerbüro/Einwohnermeldeamt Mohlsdorf (Straße der Einheit 6):
Donnerstag: 9:00–12:00 Uhr und 14:00–18:00 Uhr
Freitag: 9:00–12:00 Uhr jede gerade Kalenderwoche

Bürgerbüro/Einwohnermeldeamt Teichwolframsdorf (Steinberg 1):
Dienstag: 9:00–12:00 Uhr und 14:00–18:00 Uhr
Freitag: 9:00–12:00 Uhr jede ungerade Kalenderwoche

Öffnungszeiten der Verwaltung (Straße der Einheit 6):
Dienstag: 9:00–12:00 Uhr und 14:00–16:00 Uhr
Donnerstag: 9:00–12:00 Uhr und 14:00–18:00 Uhr
Freitag: 9:00–12:00 Uhr

Zur Vermeidung von Wartezeiten ist weiterhin vorab die telefonische Vereinbarung von Terminen für die Bürgerbüros erforderlich. Telefon: (0 36 61) 45 30 14 oder (0 36 61) 45 30 29

Sprechzeiten

Ortschaftsbürgermeister
– **Mohlsdorf (Herr Michael Täubert)**
1. Montag im Monat von 17:00 bis 18:00 Uhr nur nach telefonischer Vereinbarung, Straße der Einheit 6
Tel: (0 36 61) 45 30 10
– **Teichwolframsdorf (Herr Gerd Halbauer)**
1. Dienstag im Monat von 17:00 bis 18:00 Uhr oder nach Vereinbarung
Hauptstraße 53 a, 07987 Mohlsdorf-Teichwolframsdorf
Telefon: (03 66 24) 2 02 04

Kontaktbereichsbeamter Herr Kahlert
– dienstags von 14:30–17:30 Uhr im Gemeindeamt Teichwolframsdorf
– donnerstags von 14:30–17:30 Uhr im Gemeindeamt Mohlsdorf

Schiedsstelle Mohlsdorf-Teichwolframsdorf
Die Sprechzeiten der Schiedsstelle können jederzeit individuell vereinbart werden. Terminvereinbarungen bitte telefonisch unter (0 36 61) 4 53 00 oder per E-Mail schiedsstelle@md-td.de

Redaktionsschluss/Erscheinungstag

Termin Redaktionsschluss	Termin Erscheinungstag
Freitag, 09. Dezember 2022	Samstag, 07. Januar 2023
Freitag, 13. Januar 2023	Samstag, 04. Februar 2023
Freitag, 10. Februar 2023	Samstag, 04. März 2023
Freitag, 10. März 2023	Samstag, 01. April 2023
Freitag, 14. April 2023	Samstag, 06. Mai 2023
Freitag, 12. Mai 2023	Samstag, 03. Juni 2023
Freitag, 09. Juni 2023	Samstag, 01. Juli 2023
Freitag, 14. Juli 2023	Samstag, 05. August 2023
Freitag, 11. August 2023	Samstag, 02. September 2023

Wichtige Rufnummern

Rettungsleitstelle Gera	(03 65) 8 38 93 91 00
Kassenärztlicher Notfalldienst	116 117
Frauen in Not	
Frauenberatungsstelle	(01 71) 7 20 79 94
Diakonie-Verein Carolinenfeld e.V.	(0 36 61) 26 17
Kinder- und Jugendschutzdienst	(0 36 61) 4 42 58 98
Diakonie-Verein Carolinenfeld e.V. „Die Insel“	(0 36 61) 4 42 58 99
Sorgentelefon	(08 00) 0 08 00 80
Kindertagesstätten	
„Regenbogen“ in Mohlsdorf	(0 36 61) 43 25 55
„Sonnenschein“ in Teichwolframsdorf	(03 66 24) 2 03 53
„Gänseblümchen“ in Waltersdorf	(03 66 23) 2 04 14
Schulen	
Freie Regelschule Reudnitz	(0 36 61) 43 25 47
Grundschule Mohlsdorf	(0 36 61) 4 25 83
Grundschule Teichwolframsdorf	(03 66 24) 2 22 81
Landratsamt Greiz	(0 36 61) 87 60
Stromversorgung	
Kundenzentrum Weida	(03 66 03) 53 48 00
TEAG Thür. Energie AG	
Kundenservice	(0 36 41) 8 17 11 11
TEN Thür. Energienetze GmbH & Co. KG	
Störungsdienst Strom (24 h)	(08 00) 6 86 11 66
Störungsdienst Erdgas	(08 00) 6 86 11 77
Zweckverband TAWEG Greiz	(0 36 61) 61 70
Entsorgungsgesellschaft „Umwelt“ Mehla	(03 66 22) 56 80
Abfallwirtschaftszweckverband	
(Grobmüll)	(0 36 61) 47 80 20
(Service-Nr.)	(03 65) 8 33 21 50
Geraer Umweltdienste GmbH & Co. KG	
Gelbe Tonne	(08 00) 8 40 03 73
Sparkasse Mohlsdorf/Teichwolframsdorf	(03 65) 8 22 00
Pfarramt Mohlsdorf	(0 36 61) 4 27 00
Pfarramt Reinsdorf	(0 36 61) 6 34 01
Gemeinschaftspraxis Mohlsdorf	
Frau Dr. med. Möhring/Frau Dipl.-Med. Rohleder	(0 36 61) 43 21 21
Arztpraxis Reudnitz	
Frau Dipl.-Med. A. Ebert	(0 36 61) 43 22 44
Arztpraxis Teichwolframsdorf	
Herr Dr. Thomas Helmer	(03 66 24) 2 03 58
Zahnarzt	
Dipl.-Stom. Holger Schneidenbach	(03 66 24) 2 02 26
„Kleeblatt“ Hauskrankenpflege GmbH	
Frau Uta Tautz und Frau Corina Richter	(0 36 61) 32 39
Naturheilpraxis Silke Sturm	(0 36 61) 45 78 00
Tierarztpraxis Dipl.-Vet.-Med. Gerd Reinhold	(03 66 24) 2 04 96
Postpoint Kahmer	(0 36 61) 43 32 54
Poststelle in Teichwolframsdorf	(03 66 24) 3 10 57
Post- & Paket-Shop Reudnitz	(03661) 4 40 50
Fahrdienste	
Herr Andreas Trommer	(0 36 61) 43 36 72
Herr Edgar Schneider	(03 66 24) 2 04 56
„Bienenschwarm-Hotline“	
Imkerei Wünscher & Rößler, Reudnitz	(01 71) 4 60 63 06
Netkom Service-Nummer	(03 61) 60 00 60 33
Netkom Servicetechniker	
Computerservice von A–Z, H. Pelz	(0 36 61) 45 34 42

Amtliche Bekanntmachungen

In der 19. Hauptausschusssitzung der Gemeinde Mohlsdorf-Teichwolframsdorf am 06.09.2022 wurden folgende Beschlüsse gefasst:

***Beschluss-Nr.* 34 – 019/2022**
Der Hauptausschuss der Gemeinde Mohlsdorf- Teichwolframsdorf genehmigt lt. § 42 (2) ThürKO die Niederschrift der 14. Hauptausschusssitzung der Gemeinde Mohlsdorf-Teichwolframsdorf vom 10.06.2021 – öffentlicher Teil.
mehrheitlich

Beschluss-Nr. 35 – 019/2022
Der Hauptausschuss der Gemeinde Mohlsdorf-Teichwolframsdorf beschließt die Vergabe der Lieferleistung „Beschaffung einer Tragkraftspritze“ an die Fa. Albert Ziegler GmbH zum Angebotspreis von 14.442,54 € zzgl. des optional angebotenen Abgasschlauches in Höhe von 42,10 €.
einstimmig

Beschluss-Nr. 36 – 019/2022
Der Hauptausschuss der Gemeinde Mohlsdorf-Teichwolframsdorf beschließt die Vergabe der Leistung „Fassadensanierung 1.BA am Objekt Erich Weinert Straße 2/2a“ an die Fa. Astermann & Burkhardt GmbH zur Auftragssumme von 14.229,96 €.
einstimmig

Beschluss-Nr. 37 – 019/2022
Der Hauptausschuss der Gemeinde Mohlsdorf-Teichwolframsdorf beschließ die Vergabe der Leistung „Herstellung eines Regenwasserkanals mit erforderlichen Straßeninstandsetzungsmaßnahmen im Bereich der Zufahrt am Lerchenbergweg Teichwolframsdorf“ an die Firma Christian Petzold in Mohlsdorf zum Angebotspreis in Höhe von 19.997,50 €.
mehrheitlich

Informationen der Gemeindeverwaltung

Sprechzeiten zwischen den Feiertagen

Die Bürgerbüros der Gemeinde werden zwischen den Feiertagen wie folgt geöffnet sein:

Dienstag, 27.12.2022 in Teichwolframsdorf, Steinberg 1
09:00 bis 12:00 Uhr sowie 14:00 bis 16:00 Uhr

Donnerstag, 29.12.2022 in Mohlsdorf, Straße der Einheit 6
09:00 Uhr bis 12:00 Uhr sowie 14:00 Uhr bis 16:00 Uhr

Freitag, 30.12.2022 in Mohlsdorf, Straße der Einheit 6
09:00 Uhr bis 12:00 Uhr

Wir bitten um Verständnis, dass die Sprechzeiten der weiteren Ämter der Gemeindeverwaltung in diesem Zeitraum entfallen.

Unterstützung gesucht zur Durchführung einer Seniorenveranstaltung im Jahr 2023

Am 14. Juni 2022 fand im Gasthof „Zum kühlen Morgen“ in der Ortschaft Mohlsdorf der Seniorennachmittag der Gemeinde Mohlsdorf-Teichwolframsdorf statt. Hierzu waren alle Senioren unserer Landgemeinde herzlich eingeladen. Ca. 90 Senioren sind der Einladung der Bürgermeisterin Petra Pampel sowie der beiden Ortschaftsbürgermeister gefolgt und haben mit uns bei einem abwechslungsreichen Programm einen gemütlichen Nachmittag verbracht.
Nach diesem gelungenen Nachmittag hoffen alle Beteiligten auf ein Wiedersehen im Jahr 2023. Leider fehlen uns als Gemeinde die Mittel, um diese Veranstaltung allein finanzieren zu können. Unterstützen Sie uns mit Ihrer Spende und beteiligen Sie sich als Sponsor an der Veranstaltung für unsere Senioren.
Spenden können bis zum 15. Februar 2023 an die folgende Bankverbindung überwiesen werden:

Bank: Sparkasse Gera-Greiz IBAN: DE43 8305 0000 0000 6507 65
Zahlungsgrund: Seniorenveranstaltung 2023

Selbstverständlich erstellen wir Ihnen eine Spendenquittung. Für Ihre Mitwirkung bedanken wir uns bereits jetzt im Voraus.

Umsatzbesteuerung bei der Gemeinde voraussichtlich ab 2023

Durch das Steuerrechtsänderungsgesetz 2015 wurde die umsatzsteuerliche Behandlung von juristischen Personen des öffentlichen Rechts – jPöR -, u.a. Städte, Gemeinden und Landkreise, neu geordnet. Die bisher im Umsatzsteuergesetz (UStG) eingeräumte und von der Gemeinde Mohlsdorf-Teichwolframsdorf genutzte Option wird voraussichtlich zum 31.12.2022 auslaufen. Das hat zur Folge, dass ab dem 01.01.2023 die Gemeinde grundsätzlich unternehmerisch tätig sein kann, es sei denn, sie handelt in Ausübung öffentlicher Gewalt und es kommt dabei nicht zu einer Wettbewerbsverzerrung. Die Gemeinde hat für ihrerseits erbrachte Leistungen dann Umsatzsteuer an das Finanzamt abzuführen. Für welche Betätigungsfelder der Gemeinde Mohlsdorf-Teichwolframsdorf dies konkret zutreffen kann, wird derzeit durch die Verwaltung geprüft. Beispielhaft kann bereits benannt werden, dass zukünftig die Gemeinde aus dem Entgelt für den Eintritt ins Freibad Teichwolframsdorf Mehrwertsteuer abführen muss. Demgegenüber sind die Benutzungsgebühren für die gemeindlichen Kindertageseinrichtungen von der Umsatzsteuerpflicht befreit.

Freiwillige für praktische Naturschutzpflege im Landkreis gesucht

Bundesfreiwilligendienstler, kurz Bufdis, kümmern sich im Landkreis Greiz um die Pflege und Instandhaltung von unter Naturschutz stehenden Flächen. Rund 100 Schutzgebiete hat der Landkreis. Das Quellmoorgebiet Kleinbocka oder der Schafteich in Greiz-Untergrochlitz sind nur zwei von vielen Einsatzorten der Freiwilligen überall im Landkreis. Sie mähen Wiesen, verschneiden Hecken, schneiden Kopfweiden, bauen und installieren Nistkästen usw.
Carsten Söldner ist ihr Vorarbeiter und begeistert von seiner aktuellen Truppe. „Die arbeiten super“, lobt er und fügt an, dass er mit allen bislang beschäftigten Freiwilligendienstlern nur gute Erfahrungen gemacht habe. „Manche meinen anfangs, mit Naturschutz nichts am Hut zu haben. Doch sind sie dann hier, finden sie schnell Spaß an der Arbeit und knien sich richtig rein.“
Bis zu acht Bufdis kann die untere Naturschutzbehörde im Landratsamt Greiz beschäftigen, denn Arbeit gibt es genug. Die Einsatzdauer variiert zwischen einem halben und einem Jahr. Für einen Bundesfreiwilligendienst kann sich im Übrigen jeder melden, der volljährig ist und sich rüstig genug fühlt, für ein Taschengeld Nützliches zu tun, statt zu Hause Däumchen zu drehen. Allerdings habe man in der Vergangenheit vor allem mit den Bufdis jenseits der 30 die besten Erfahrungen gemacht, und altersmäßig sind da nach oben keine Grenzen gesetzt. Auch ALG-II-Empfänger (Hartz IV) haben hier die Möglichkeit, ihr Budget um bis zu 250 Euro aufzubessern.
Pflicht für alle Bufdis ist der Besuch von Seminaren. Im Landkreis Greiz sind die thematisch an den Einsatzbereich der Freiwilligen angelehnt und finden auch vor Ort statt. So sind zum Beispiel ein Motorsägenlehrgang oder eine Unterweisung im Obstbaumschnitt Seminarthemen.
Bei den zu leistenden Wochenstunden sei man flexibel, erläutert Carsten Söldner, allerdings habe ein einzelner Arbeitstag acht Stunden, „und der beginnt für uns 7 Uhr.“
Wer Lust hat, für den Naturschutz aktiv zu werden und selbst noch was dazu zu lernen, der kann sich bei Carsten Söldner im Bufdi-Stützpunkt in Greiz in der Irchwitzer Straße 5 melden, einen persönlichen

Gesprächstermin vereinbaren und dann entscheiden, ob er sich auf das Abenteuer Bufdi einlassen will.

Kontakt: (01 62) 2 32 72 74

Informationen aus dem Gemeindegebiet

Nachruf

Mit tiefster Betroffenheit haben wir vom plötzlichen Tod unseres Feuerwehrkameraden

Helmut Milker

geb. 1952

erfahren. Seit 1973 war er in der Freiwilligen Feuerwehr tätig und Mitglied im Feuerwehrverein Kleinreinsdorf. Wir versichern seinen Angehörigen unser tiefstes Mitgefühl.

Das schönste Denkmal, das ein Mensch bekommen kann, steht im Herzen seiner Mitmenschen.
Albert Schweizer

Freiwillige Feuerwehr Kleinreinsdorf — *Feuerwehrverein Kleinreinsdorf e.V.*

Nachruf

In tiefster Betroffenheit haben wir die Nachricht vom Tod unseres Kameraden/Löschmeisters

Bernd Singer

erhalten.

Wir trauern um einen Menschen, der durch seine aktive, fröhliche und gewinnende Art von seinen Kameraden geschätzt wurde. Durch seinen langjährigen Einsatz hat er sich zum Wohle seiner Mitmenschen der Gemeinde Mohlsdorf-Teichwolframsdorf verdient gemacht. Die Feuerwehr Mohlsdorf und der Feuerwehrverein e.V. sprechen den Angehörigen ihr tiefstes Mitgefühl aus und trauern mit ihnen.

Freiwillige Feuerwehr Mohlsdorf Wehrleitung — *Feuerwehrverein Mohlsdorf e.V. Vorstand*

Veröffentlichung der Beschlüsse der Jagdgenossenschaftsversammlung Neumühle vom 28.09.2022

Auf der Versammlung wurden folgende Beschlüsse gefasst:

– Beschluss zur Entlastung des Vorstandes und des Kassenführers
  Der Vorstand und der Kassenführer wurden von der Versammlung der Jagdgenossenschaft entlastet.
– Beschluss zur Wahl eines Kassenprüfers
  Es wurde ein Kassenprüfer gewählt.
– Beschluss über die weitere Mitgliedschaft im TVJE
  Der Beschluss wurde zurückgestellt. Der Vorsitzende wurde von der Versammlung der Jagdgenossen beauftragt, die auf der Versammlung dargelegten Probleme nochmals durch Kontaktaufnahme mit dem TVJE zu klären.
– Beschluss über die Verwendung des Reinertrages der vergangenen Jagdjahre
  Es wurde beschlossen, die Reinerträge der vergangenen Jagdjahre auszuzahlen.
– Beschluss über die Verwendung nicht ausgezahlter Reinerträge der vergangenen Jagdjahre
  Es wurde beschlossen, die nicht ausgezahlten Reinerträge der vergangenen beiden Jagdjahre in die genossenschaftliche Rücklage zu überführen.

Neumühle, den 02.10.2022, Marco Albert, Jagdvorsteher

Aktuelles aus der Grundschule Mohlsdorf

Kuchenbasar der Klasse 2
Schüler der 2. Klasse der Grundschule Mohlsdorf und ihre Eltern haben am 3. November einen Kuchenbasar veranstaltet. Pfannkuchenspießchen, Muffins oder Wraps – für jeden war etwas dabei. In den Pausen konnten sowohl die Schüler wie auch die Kinder des benachbarten Kindergartens ihr mitgebrachtes Geld gegen Essbares eintauschen, woran alle sichtlich Freude hatten. Die Einnahmen kommen der Klasse 2 zu Gute.

Wir möchten uns bei den fleißigen Helfern, welche zum Gelingen des Kuchenbasars beigetragen haben, herzlich bedanken.

Die Kinder der Klasse 2 und Herr Stepanek

Aktuelles aus der Grundschule Teichwolframsdorf

Unser Wandertag in den Wald

Am 10.10.2022 ging es früh gleich nach dem Frühstück in den Teichwolframsdorfer Wald. In kleinen Gruppen sammelten wir zu einer bestimmen Baumart Blätter und Früchte. Mit der Becherlupe und dem

Naturführer entdeckten wir noch viele andere Pflanzen und auch Tiere des Waldes. In der Schule wieder angekommen, ordneten wir unsere Fundstücke und bestimmten diese genauer. Es war ein spannender Tag in der Natur.

Klasse 2 der Grundschule Teichwolframsdorf

Unsere Lesenacht im Herbst

Was für ein aufregendes Ereignis stand uns bevor. Die ganze Woche freuten wir uns schon auf unsere Lesenacht am 13. Oktober.
Nachmittags bereiteten einige Hortkinder mit Frau Blase das Klassenzimmer vor und räumten alle Tische und Stühle an die Seite.
Am Abend ging es dann richtig los. Nach dem Abendbrot trafen wir uns und richteten erst einmal unsere Schlafplätze im Klassenzimmer ein. Das war ein buntes Treiben, bis alle ihren Platz gefunden hatten. Aber mit Unterstützung unserer Eltern klappte alles prima.
Nach der Eröffnung des Abends im Klassenzimmer trafen wir uns in verschiedenen Vorlesezimmern, in denen jeder einmal selbst dran war ein Buch vorzustellen und etwas daraus vorzulesen. Außerdem durften wir uns im Vorfeld in den anderen Leserunden auswählen, welchen Vortrag wir uns anhören wollten. Zwischendurch gab es eine kleine Stärkung. So verging die Zeit wie im Flug.
Anschließend mussten wir uns warm anziehen und unsere Taschenlampen bereitmachen, denn es ging zu einer Nachtwanderung. Wir suchten abenteuerlich unseren Weg über Stock und Stein, lauschten in die Nacht und hörten uns bei einem Zwischenstopp eine kleine Waldgeschichte an. Das war sehr spannend und manchmal auch ein bisschen unheimlich. Aber wir hatten ja genug Erwachsene dabei, die auf uns aufpassen konnten. Zurück in der Schule hieß es nun „Ab ins Bett“. Mit einem vorgelesenen Märchen kehrte Ruhe ein. Frau Simon und Frau Blase blieben noch wach, bis jeder eingeschlafen war und schlüpften dann auch in ihre Schlafsäcke. Am nächsten Tag gab es munteres Zusammenpacken, ein üppiges gemeinsames Frühstück und anschließend noch ein bisschen Handwerkeln als Ausklang. Mit vielen Eindrücken ging es dann ins Wochenende.

Ein großes Dankeschön an die Eltern, die uns am Abend und dann auch beim Frühstück unterstützt haben!

Die Klasse 4

Lasst die Drachen steigen…

Am 4. Oktober hieß es wieder „Vorsicht: Drache“, denn wir feierten unser traditionelles Drachenfest. Viele Schüler haben zu Hause fleißig gebastelt und gebacken: Es gab Drachen aus Holz, Papier, Stoff, Kuchen und Keks. Da gab es viel zu sehen und auch zu kosten. Natürlich gab es für alle Fleißigen auch wieder eine Urkunde als Erinnerung.
Bei der Wanderung zur Drachenwiese blieben die meisten Kunstwerke jedoch in der Schule und wir nahmen unsere Flugdrachen mit. Es war wunderbares Wetter, nur leider kaum Wind. Aber mit gegenseitiger Unterstützung beim Start und viel Laufeinsatz konnten einige der Drachen in die Luft steigen.
Zurück in der Schule waren wir zum Teil ganz schön erschöpft, aber auch zufrieden wegen des tollen Wetters und der frischen Luft.

Die Schüler der Grundschule Teichwolframsdorf

Herbstferien 2022

Mit einem Herbstspaziergang bei super Wetter gingen die Ferien los. Wir sammelten Naturmaterialien, um daraus hübsche Deko und lustige Fensterbilder zu gestalten.
Kreativ waren wir außerdem beim Filzen von bunten Blättern, Pilzen uvm. Herbstlich angehaucht waren auch unsere Bewegungsspiele auf dem Schulhof.
Ein Highlight war unser Besuch der Milchviehanlage. Herr Simon unternahm mit uns eine Führung und erklärte alles sehr schön. Einen kleinen Test mussten wir auch absolvieren. Ein herzliches Dankeschön an Herrn Simon dafür.

In der zweiten Ferienwoche hatten wir eine riesengroße Kappla-Baustelle. Für die Bereitstellung der „Millionen“ Kappla-Steine möchten wir uns ganz herzlich bei Herrn Mende bedanken. Außerdem gestalteten wir mit Salzteig tolle Sachen, konnten unsere Lieblingsbrett- und Kartenspiele mitbringen, malten gruselige Halloweengläser und fuhren nach Greiz ins Kino. Wie immer vergingen die Ferien viel zu schnell.

Aktuelles aus dem Kindergarten „Sonnenschein“ Teichwolframsdorf

Blutspende und Kita – Hand in Hand

Drei Mal im Jahr findet in der Kita „Sonnenschein“ in Teichwolframsdorf eine Blutspende statt. Organisiert durch das Deutsche Rote Kreuz und unterstützt von der Kita. Wir bereiten ein abwechslungsreiches Buffet für alle Spender*innen vor, welches nach der Blutspende eine Stärkung bietet. Zum Buffet gehören unter anderem belegte Brötchen, Kuchen, Suppe, Tee oder Kaffee. Die Kita bekommt von der Organisation einen Basisbetrag und pro Spender*in einen kleinen Obolus. Der entstandene Betrag kommt den Kindern und der Kita zugute. So können wir neue Spielmaterialien und neue Anschaffungen tätigen.
Wir freuen uns jedes Mal über altbekannte Gesichter und auch über neue Spender und Spenderinnen, welche die Kita unterstützen und gleichzeitig dazu beitragen, dass Leben gerettet werden können.

Wir sammeln Zeitungen und Zeitschriften

Auf dem Parkplatz vor der Kita stehen drei große blaue Papiercontainer. In diesen können gerne Kataloge, Zeitschriften oder Zeitungen entsorgt werden.

Für jeden vollen Container bekommt die Kita einen Festbetrag, von dem kleinere Anschaffungen, Ausflüge oder Höhepunkte finanziert werden können. So konnte zum Beispiel jedes Gruppenzimmer mit einem Spielzeug-Geschirrset ausgestattet werden. Bitte werfen Sie keine Pappe oder Bücher mit hartem Einband ein. Danke an alle, die fleißig unsere Container füllen!

Die Kinder und das Team der Kita Sonnenschein in Teichwolframsdorf sagen DANKE

Aktuelles aus der Regelschule Berga

Klassenfahrt der Klassen 6 a und 6 b nach Klingenthal

Pünktlich um 9.00 Uhr ging es am 26. September in Berga los – auf ins Abenteuer Klassenfahrt. Gemeinsam mit den Klassenlehrern Frau Merkel und Herrn Birke sowie einer Schulbegleiterin brachen wir für fünf Tage nach Klingenthal in die Jugendherberge auf. Nach einer lustigen und aufregenden Busfahrt erreichten wir unser erstes Ziel – die Schanze in der Sparkasse Vogtland Arena Klingenthal. Wir bekamen eine tolle Führung und konnten bei Übungssprüngen zuschauen. Danach stärkten wir uns in der Bordkantine, bevor es mit dem Bus weiter auf den Aschberg zur Jugendherberge ging. Dort wurden mit viel Lärm und großer Spannung die Zimmer bezogen. Am Abend war Pizzaessen angesagt, die wir selbst belegen durften.
Nach der ersten Nacht und einem Fußmarsch zur Haltestelle ging es mit dem Bus in die Stadt der Musik – nach Markneukirchen. Dort hatten wir im Musikinstrumentenmuseum einen Rundgang und danach schauten wir im Musicon Valley zu, wie eine Geige gebaut wurde. Am Abend konnten wir bei einer Disco abrocken. Bei Regen brachen wir am Mittwochmorgen zu einer langen Wanderung zur Grube Tannenberg nach Schneckenstein auf. Einige Umwege mussten wir laufen, bevor wir endlich am Bergwerk ankamen. Bei einer Führung durch die Grube erhielten wir Einblicke in die frühere Arbeit unter Tage. Der Höhepunkt war der Blick in einen gewaltigen Hohlraum mit See. Nach einer Stärkung ging es weiter ins Mineralienzentrum. Dort schauten wir uns die Mineralien- und Bergbauausstellung an. Danach ging es über Stock und Stein zurück zur Jugendherberge. Insgesamt wanderten wir ungefähr 22 km, dementsprechend groß war der Hunger beim Abendessen. Am Donnerstagvormittag liefen wir zur Bowlingscheune, um uns sportlich zu betätigen. Anschließend ging es mit dem Bus nach Morgenröthe-Rautenkranz zur Raumfahrtausstellung. Bei einer Führung lernten wir viel über das Universum. Wir erhielten Einblicke in die Geschichte der Raumfahrt und Weltraumforschung. Dann war der Klassenausflug auch schon fast vorbei. Die Koffer wurden gepackt, ehe am Abend ein Lagerfeuer entzündet wurde. Am letzten Tag hieß es frühstücken, Koffer schnappen und ab in den Bus zur Heimreise. Bevor wir nach einer vergnügten Fahrt gegen Mittag in Berga ankamen, machten wir noch einen Zwischenstopp in der Falknerei in Plauen. Dort schauten wir eine Flugshow an und durften selbst einen Vogel auf dem Arm halten. Das war aufregend. Die Klassenfahrt hat allen Schülern Spaß gemacht und brachte viele neue Erlebnisse und Eindrücke mit sich. Mein persönliches Highlight war der Ausflug zur Grube Tannenberg. Ich bedanke mich bei Frau Merkel und Herrn Birke für die Organisation und die tolle Klassenfahrt.

Lucie Kästner, 6b

Waltersdorf-Spaziergangspause

Liebe Leserrinnen und Leser! Mit dem heutigen Amtsblatt verabschiede ich mich in eine kreative Schreibpause. Ich benötige Zeit, um neuen und alten Geschichten nachzuspüren. Das bedeutet, historische Schriftstücke und Dokumente zu entziffern, alte Bücher und Zeitungen zu durchforsten sowie in Archiven zu forschen.
Ich bedanke mich für Ihr bisheriges treues Interesse und wünsche Ihnen frohe Festtage, einen friedlichen Jahreswechsel und – bleiben Sie schön neugierig auf neue Waltersdorf-Spaziergänge!

Bis dahin, Ines Münzner!

Veranstaltungen

Veranstaltungen im Monat Dezember

Datum	Veranstaltung/Ort	Veranstalter
03.12.2022	Lichterfest	Frauenverein Maxi e.V.
04.12.2022	Konzert zur Adventszeit Gasthaus u. Pension „Zum kühlen Morgen“ Mohlsdorf	Männerchor Mohlsdorf
04.12.2022 14 – 18 Uhr	Advent in Reudnitz	TSC Concordia, Rittergut Reudnitz & Christl. Ferienstätte
10.12.2022 09 – 13 Uhr	Weihnachtsbaumverkauf in Waldhaus	Forstamt Weida
10.11.2022 ab 14 Uhr	Weihnachtsmarkt Gottesgrün	Feuerwehrverein Gottesgrün e.V.
10./11.12.2022	Kreisabschluss-Schau (120 Jahre GZV Reudnitz) Turnhalle Reudnitz	Geflügelzüchter-verein Reudnitz e.V.
10.12.2022	Liveabend mit Wilm (Querbeat)	Billardcafé Monte Carlo
13.12.2022 16 Uhr	Aufführung Weihnachtsmärchen Gasthaus „Zum kühlen Morgen“	Theatergruppe der Kita Regenbogen
24.12.2022 ab 21 Uhr	Weihnachten mit uns	Billardcafé Monte Carlo

Vorschau auf den Monat Januar

Datum	Veranstaltung/Ort	Veranstalter
21.01.2022	Ü44-Party	Billardcafé Monte Carlo

Rentnertreff Gottesgrün

Am Mittwoch, den 07.12.2022 laden wir herzlich zur Weihnachtsfeier ein. Beginn: 14:30 Uhr, Ort: Gaststätte „Zum schwarzen Bär“ Kahmer Alle Gottesgrüner Rentner sind herzlich eingeladen. Wie immer – ständige Teilnehmer melden sich bitte bei Verhinderung ab, spontan an dem Treffen interessierte Rentner melden sich bitte an. Tel: (0 36 61) 43 26 34

Die Organisatoren des Treffens

Rentnertreff Waltersdorf

Am Donnerstag, den 15. Dezember 2022 um 15:00 Uhr sind alle Rentner aus Waltersdorf herzlich in das Kulturhaus Waltersdorf zur Weihnachtsfeier mit Weihnachtsliedern eingeladen. Unser Gast ist der Musiker Karl-Heinz.

Weihnachtsmarkt in Gottesgrün am 10. Dezember 2022

Traditionell findet unser Weihnachtsmarkt in Gottesgrün dieses Jahr wieder am 3. Adventswochenende, am Samstag, den 10.12.2022 statt. Schon heute laden wir dich dazu recht herzlich, ab 14:00 Uhr nach Gottesgrün, ins und um das Dorfgemeinschaftshaus ein. Ob bei knisterndem Kaminfeuer, Kaffee und selbstgebacken Leckereien oder draußen bei einem leckeren Heißgetränk, sei dabei und bring Freunde mit.
Den Wunsch auf weiße Weihnacht teilen wir gern mit dir bei frisch Gebratenem vom Grill und so manchem anderen Leckerbissen. Dass es an nichts fehlt, dafür sorgen auch unsere Kinderbasteltanten, der Töpferstand, sowie Andere mit allerlei Glimm-Bim. Auch dieses Jahr wird es wieder etwas zu bestaunen geben und unser liebevoll geschmückter Marktplatz lädt zum stöbern und bummeln ein und vielleicht findest du sogar noch ein Geschenk für deine Lieben. Na, hast du jetzt auch den Duft von gebrannten Mandeln und Raachermänneln in der Nase? Also dann: Mütze auf und Schal gebunden, bei uns hat noch jeder was gefunden. Der Rauschebart für unsere Kleinen hat sich übrigens auch angekündigt. Wir freuen uns auf dich.

Es lädt ein:
Der Feuerwehrverein Gottesgrün e.V. und alle Mitwirkenden

Tobias Borchert – Vorstand Feuerwehrverein Gottesgrün e.V.

Kreisabschlussschau des Kreisverbandes der Rassegeflügelzüchter im BDRG

Der Geflügelzüchterverein Reudnitz e.V. von 1902 führt in der Reudnitzer Turnhalle seine Jubiläumsschau im Rahmen des 120-jährigen Vereinsjubiläums durch.

Die Schau wird wie folgt geöffnet sein:
Samstag, 10.12.2022 von 09:00 bis 17:00 Uhr und
Sonntag, 11.12.2022 von 09:00 bis 15:00 Uhr

Angeschlossen ist eine Jugendschau. Es werden etwa 500 Tiere unterschiedlicher Geflügelrassen in verschiedenen Farbenschlägen gezeigt. Die Vereinsmitglieder freuen sich auf zahlreiche Besucher!

Neujahresnachlese Gottesgrün

Am 11.01.2023 lädt der Feuerwehrverein Gottesgrün zur Neujahrsnachlese ins Dorfgemeinschaftshaus ein. Bei Kaffee und Kuchen können wir gemütlich plaudern. Ein Blick zurück in Wort und Bild ins Jahr 2022 wird uns an ein paar Höhepunkte erinnern. Ein kurzer humorvoller Beitrag sollte uns zum Schmunzeln und zum Lachen bringen. Später besteht die Möglichkeit Abendbrot zu essen.

Aus organisatorischen Gründen bitten wir um baldige Rückmeldung: Telefon: (0 36 61) 43 26 34, Beginn: 15 Uhr
Alle Seniorinnen und Senioren sind herzlich eingeladen, um Anmeldung wird jedoch gebeten. Von den Stammbesuchern bitten wir bei Verhinderung um Abmeldung.

Die Trefforganisatoren

7. Reudnitzer Oldienacht – auf zum Finale!

Hallo, hier ist euer DJ Leo, an alle Fans der Band Beat-Club Leipzig und Junggebliebenen, es ist mal wieder so weit, nach bereits sechs erfolgreichen Oldie-Nächten mit der bekannten und legendären Beat-Club Leipzig Band in der Turnhalle Reudnitz, steht die 7. und letzte Reudnitzer Oldienacht in den Startlöchern. Also aufgepasst, hingehört und ein dickes Kreuz in den Kalender am 04. März 2023 gemacht.
Denn an diesem Tag sind wieder alle Fans von super Live-Musik, guter Stimmung und alle Tanzbegeisterten in die Turnhalle Reudnitz herzlich eingeladen. Für das leibliche Wohl wird natürlich auch aufs Beste gesorgt. Eine Überraschung gibt es natürlich auch diesmal, zu Gast ist die Starfucker Rolling Stones Coverband. Wer sie nicht kennt, hat echt was verpasst.
Nicht so lange warten, wenn in Reudnitz die Nacht wieder zum Tag gemacht wird, denn jeder will dabei sein und die Turnhalle wieder zum Beben bringen. Auf gehts, ran ans Telefon oder zu den Vorverkaufsstellen! Es lohnt sich diese beiden Bands live zu sehen und zu hören!
Vorverkauf ab 1. Dezember 2022 bis 28. Februar 2023 bei Autoservice Reudnitz GmbH in Reudnitz oder direkt inkl. Tischreservierung bei Leos Disco telefonisch unter (0 36 61) 43 33 28 (ab 20:00 Uhr) möglich.

Nähere Infos zur Veranstaltung unter www.leos-disco.de.

Kreisrassekaninchenschau

Am Wochenende 07. und 08. Januar 2022 laden wir herzlich zur Kreisrassekaninchenschau des Zwickauer Landes – West in die Turnhalle Trünzig ein. Die Ausstellung ist am Samstag von 09:00 bis 18:00 Uhr und am Sonntag von 09:00 bis 15:00 Uhr geöffnet. Es werden viele Kaninchen den Preisrichtern und Besuchern gezeigt.
Für unsere Besucher bestehen gute Kaufmöglichkeiten von Zuchttieren für ihre Kaninchenbestände. Für die gastronomische Versorgung in den beheizten Räumlichkeiten zu moderaten Preisen ist bestens gesorgt.
Wir würden uns freuen, viele Einwohner unserer Thüringer Nachbargemeinden zu unserer Ausstellung begrüßen zu dürfen.
Der Umgang mit Kaninchen ist besonders für unsere Kinder eine schöne Freizeitbeschäftigung, weckt die Liebe zu Tieren und der Umwelt und wirft nebenbei noch einen schönen Braten für die ganze Familie ab.

Reinhard Martin,Rassekaninchenzüchterverein S252 Langenbernsdorf-Trünzig e.V.

Schachtreff

Der nächste Schachtreff – unser kleines Schachtreff-Turnier – ist am Mittwoch dem 14.12.22 ab 19 Uhr im Monte-Carlo in Mohlsdorf.
Weitere Mitspieler sind gern willkommen, eine vorherige Mail an bernd-sumpf@t-online.de wäre schön, ist aber nicht zwingend nötig.

Ansonsten geht es auf Weihnachten zu und man kann ja schon mal einen Tannenbaum aufstellen:
Weiß: Kf7; Tf6; Lf3; Sg4, Sg6;
Be2, e4, e6, f2, f4, f5, g2
Schwarz: Kf1

Weiß zieht und setzt im dritten Zug matt – auch wenn dann der schöne Baum kaputt ist ...

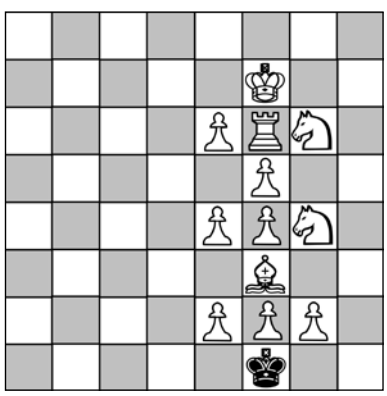

November-Lösung:
Nach 1. Kf5 hat Schwarz nur noch fünf Bauernzüge, sobald er g3 ziehen muss, ist es vorbei. Beispielsweise könnte folgen: 1. c2; 2. Sb3, g4; 3. Sc1, b3; 4. Sxb3, c1; 5. Sxc1, g3; 6. hg# (oder fg#).

Bernd Sumpf

Kirchen

Evang.-Luth. Pfarrbereich Mohlsdorf-Teichwolframsdorf

Pfarramt: Straße der Einheit 54, 07987 Mohlsdorf
Öffnungszeiten: montags 13:00–16:00 Uhr, donnerstags 11:00–15:00 Uhr
Sekretärin G. Repkewitz, Tel. (0 36 61) 4 27 00 oder (01 72) 9 17 27 55

E-Mail: info@pfarramt-mohlsdorf-teichwolframsdorf.de
Website: www.pfarramt-mohlsdorf-teichwolframsdorf.de
Spendenkonto: IBAN: DE06 8305 0000 0000 6501 70

Pfarrer Michael Schütt, Tel. (0 36 61) 4 27 00 oder (01 52) 29 25 68 85,
E-Mail: michael.schuett@ekmd.de

Sprechzeit Mohlsdorf:
donnerstags 14:00 – 17:00 Uhr

Sprechzeit Teichwolframsdorf:
Dienstag, 13.12. + 03.01. von 14:00 – 17:00 Uhr und jeweils nach Vereinbarung

Friedhofsverwaltung Mohlsdorf-Reudnitz:
Telefon (0 36 61) 43 19 91 (Nieke)

Friedhofsverwaltung Sorge-Settendorf:
Telefon (03 66 24) 2 05 31 (Wiedemann)

Friedhofsverwaltung Gottesgrün:
Telefon (0 36 61) 43 00 87 (Josiek)

Kindernachmittag - Mohlsdorf:
Kl. 1–3: 14-tägig jeweils Donnerstag von 15:30–16:30 Uhr
am 08.12. im Pfarrhaus Mohlsdorf
Infos bei L. Hohmuth (01 70) 93 58 83 81
Kl. 4–6: 14-tägig jeweils Dienstag von 15:30–17:00 Uhr
am 06.12. im Pfarrhaus Mohlsdorf
Infos bei C. Weißflog (01 74) 7 63 68 14,
Mail: christian.weissflog@ekmd.de

Krippenspielproben – Mohlsdorf:
Donnerstag, 15.12. um 15:30 Uhr im Pfarrhaus
Sonntag, 18.12. um 14:30 Uhr in der Kirche
Donnerstag, 22.12. um 16:30 Uhr in der Kirche

Krippenspielproben – Teichwolframsdorf :
jeweils mittwochs von 15:00 Uhr – 16:45 Uhr, am 23.11. + 30.11. + 07.12. + 14.12. + 21.12. und Generalprobe am Fr. 23.12. um 13:00 Uhr
Infos bei Christian Weißflog (01 74) 7 63 68 14,
E-Mail: christian.weissflog@ekmd.de und
Doreen Drath (03 66 24) 2 24 59

Krippenspielproben – Sorge-Settendorf:
Sonntag, 27.11. um 14:00 Uhr in der Kirche Sorge
Sonntag, 4.12., 11.12 und 18.12. um 10:00 Uhr in der Kirche Sorge
Infos und Anmeldung bei Emma Ehrhardt (01 57) 76 13 02 99

Eltern-Kind-Treff (0 – 6 Jahre):
14-tägig jeweils dienstags von 16:30 – 18:00 Uhr am 13.12. im Pfarrhaus Mohlsdorf, Infos bei Daniela Sturm (01 76) 42 90 39 05

Vor-/Konfirmandenunterricht:
Aufgrund der Krippenspielproben entfällt der Konfirmandenunterricht im Monat Dezember.

Junge Gemeinde Mohlsdorf
14-tägig freitags 19:15 Uhr: 09.12. + 23.12. im Pfarrhaus,
Infos bei Pfarrer M. Schütt

Gebet für unser Land
am Freitag, 16.12. um 17:00 Uhr in der Kirche Mohlsdorf

Kirchgemeinde Teichwolframsdorf

04.12. Sonntag 2. Advent	10:00 Uhr	Gottesdienst mit Abendmahl (Pfr. Schütt)
18.12. Sonntag 4. Advent	10:30 Uhr	Musikalischer Gottesdienst (E. Sieler/Pfr. Schütt)
24.12. Samstag Heiligabend	15:30 Uhr	Christvesper mit Krippenspiel (Pfr. Schütt/D. Drath)
26.12. Montag 2. Weihnachtstag	10:00 Uhr	Gottesdienst (C. Nieke)
31.12. Samstag Silvester	15:00 Uhr	Gottesdienst mit Abendmahl (Pfr. Schütt)

Senioren-Nachmittag: Dienstag, 13.12. um 14:30 Uhr im Pfarrhaus (Adventsfeier)

Kirchgemeinde Sorge-Settendorf

11.12. Sonntag 3. Advent	14:00 Uhr	Adventsfeier mit Kaffeetrinken (Pfr. Schütt), Gasthof „Heiterer Blick“ Kleinreinsdorf
24.12. Samstag Heiligabend	14:00 Uhr	Christvesper mit Krippenspiel (Pfr. Schütt)

Neue Wege gehen
Nach über 40 Jahren Gastfreundschaft in den Wintermonaten auf dem Bauernhof von Familie Bräunlich, feiern wir ab diesem Jahr die Gottesdienste in der kalten Jahreszeit im Gasthof „Heiterer Blick“ im Erdgeschoss. Unser Dank gilt Familie Bräunlich für die vielen Jahre der guten Zusammenarbeit und ebenfalls danken wir Familie Bauch für die herzliche Aufnahme.

Kirchgemeinde Herrmannsgrün-Mohlsdorf

04.12. Sonntag 2. Advent	14:00 Uhr	Gottesdienst gestaltet von den Konfirmanden (Pfr. Schütt), i.A. Kirchenkaffee
11.12. Sonntag 3. Advent	10:30 Uhr	Gottesdienst mit Segnungsangebot (Pfr. Schütt)
18.12. Sonntag 4. Advent	08:45 Uhr	Gottesdienst (Pfr. Schütt), i.A. Kirchenkaffee
24.12. Samstag Heiligabend	17:00 Uhr	Christvesper mit Krippenspiel (Pfr. Schütt)
26.12. Montag 2. Weihnachtstag	14:00 Uhr	Gottesdienst (C. Nieke), i.A. Kirchenkaffee
31.12. Samstag Silvester	16:30 Uhr	Gottesdienst mit Abendmahl (Pfr. Schütt)

Senioren-Nachmittag: Mittwoch, 07.12. um 14:30 Uhr im Pfarrhaus (Adventsfeier)
Musik-Treff: Donnerstag, 08.12. um 18:00 Uhr im Pfarrhaus, Infos bei N. Schütt (Tel. 42700)

Kirchgemeinde Gottesgrün

11.12. Sonntag 3. Advent	08:45 Uhr	Gottesdienst mit Segnungsangebot (Pfr. Schütt)
18.12. Sonntag 4. Advent	14:00 Uhr	Gottesdienst (C. Nieke) i.A. Kirchenkaffee

24.12. Samstag Heiligabend	16:00 Uhr	Christvesper durch das Dorf (R. Josiek)
25.12. Sonntag 1. Weihnachtstag	10:00 Uhr	Gottesdienst (Pfr. Schütt)
31.12. Samstag Silvester	18:00 Uhr	Gottesdienst mit Abendmahl (Pfr. Schütt)

„Lebendiger Adventskalender“ 2022 in Gottesgrün
So schnell vergeht ein Jahr. Die Advents- und Weihnachtszeit steht schon wieder vor der Tür. Da muss einiges im Kreis der Familie geplant werden. Sollte manches vielleicht etwas anders ablaufen als zu den letzten Festtagen? In der Vorbereitung für den „Lebendigen Adventskalender“ kam der Vorschlag, uns an verschiedenen Punkten im Dorf zu treffen. Das wollen wir nun auch so tun. Entlang der Straße in unserem Ort soll an unterschiedlichen Stellen ein Treffpunkt für einen Abend sein. Ja, etwas anders, doch es kann mit den Besuchen von Euch zum Erlebnis werden. Um nicht lang im Ort zu suchen, einige Hinweise zu den Standorten:

Mo. 28.11.2022, an der Kirche Gottesgrün
Do. 01.12.2022, Franz Förner, Ortsstr. 51 b
Mo. 05.12.2022, Gudrun Schubert, Ortsstr.19
Do. 08.12.2022, Gerhard Rohleder, Ortsstr.5
Mo. 12.12.2022, Michael Borchert, Ortsstr.44
Do. 15.12.2022, Kreuzung nach Kahmer
Beginn ist jeweils ab 19.00 Uhr

In fröhlicher Atmosphäre wollen wir diese Abende beisammen sein. Mit Musik und einer kurzen Geschichte oder einem Impuls für die Advents- und Weihnachtszeit kann die gemeinsame Zeit in guter Erinnerung bleiben.

Heiligabend in Gottesgrün
Das dritte Mal, fast schon eine neue Tradition: Auch in diesem Jahr geht es wieder von der Kirche durchs Dorf. Gemeinsam gehen wir von Krippe zu Krippe – auf der Suche nach dem richtigen Ort. Und die Welt ist live dabei, wenn es heißt: „Gottesgrün im Rampenlicht“. Sie auch? Na dann, herzlich willkommen am 24.12., 16:00 Uhr an der Kirche in Gottesgrün.

Landeskirchliche Gemeinschaft Reuth-Gottesgrün

Hauskreise: nach Absprache
Infos bei Fam. Gruschwitz
Tel.: (0 36 61) 43 28 23 und bei
Fam. Müller Tel.: (03 76 00) 27 93

Landeskirchliche Gemeinschaft Reudnitz (in der Christl. Ferienstätte)

Gemeinschaftsstunden: sonntags um 10:00 Uhr
Bibelstunde: mittwochs um 15:00 Uhr
(außer 14.12. + 28.12.)
Frauenstunde: Mittwoch, 14.12. um 15:00 Uhr
Gebetsstunde: Mittwoch, 28.12. um 15:00 Uhr
Mittagsgebet: Mo. – Sa. um 12:00 Uhr

Evangelisch-lutherisches Kirchspiel Berga

Kirchennachrichten für die Kirchgemeinden Berga, Waltersdorf, Clodra, Wernsdorf, Großkundorf mit all ihren Ortsteilen
Pfarramt Kirchspiel Berga/Pfarrerin Anne Puhr
Kirchplatz 14, 07980 Berga
Tel. (01 77) 3 85 79 63

E-Mail: kirchspiel-berga@gmx.de
Website: kirchspielberga.wordpress.com

Friedhofsverwaltung
Fr. Seckel, im Pfarramt, Kirchplatz 14, 07980 Berga
Öffnungszeiten: Dienstag 8 – 12 Uhr, Donnerstag 13 – 17 Uhr
Tel. (03 66 23) 2 55 32

Liebe Menschen in und um Mohlsdorf-Teichwolframsdorf,
Es wird hell! Kaum zu glauben in den dunklen Tagen. Aber doch! Ich habe es sogar schon im November erlebt, das Helle! Nicht nur weil Kinder mit den schönsten Laternen durch die Orte gelaufen sind, allen voran kleine Martins und Martinas auf Pferden. Und so die Wege und Herzen damit erhellt haben. Sondern im gleichen Moment war da noch anderes Helles, weil zum Beispiel Feuerwehren, Mitarbeitende der Kommunen, Ehrenamtliche der Kirchgemeinden oder Unterstützer und Unterstützerinnen unserer Arbeit, alles tun damit wir z.B. Martinsumzüge machen können oder ein Amtsblatt mit allen nötigen Dingen bestückt ist oder Krippenspiele angedacht werden. Soviele Menschen teilen Tag für Tag den Mantel wie St. Martin. Der Mantel sieht anders aus als damals, mal ist es eine helfende Hand, mal Überstunden, mal gute Gedanken, mal finanzielle Mittel, mal Zuhören und sovieles mehr. Da wird es ständig hell finde ich. Und ich bin unglaublich dankbar für diese Menschen und ihr Teilen. Und all diese Möglichkeiten, das kommt nicht irgendwoher, sondern von der schönsten Botschaft dieser Welt. Im Advent warten wir darauf, an Weihnachten feiern wir es: Gott ist ein Gott der Liebe, der selbst auf dieser Welt mit uns sein möchte und durch ihn uns möglich wird die Welt heller zu machen. Ich wünsche Ihnen, dass sie viele Momente des Lichts und der Liebe in diesen Advents- und Weihnachtstagen erleben werden. Das Ihnen Freude, Dank und Geduld möglich ist, auch wenn etwas vielleicht nicht so ist oder wird wie wir es uns wünschen. Das Licht Gottes, kann kein Dunkel dieser Welt überdecken. Mit dieser Zuversicht, möchte ich dieses Jahr zu Ende bringen. Diese Zuversicht wünsche ich auch Ihnen! Seien Sie gesegnet!

Ihre Pfarrerin Anne Puhr

Gottesdienste und Veranstaltungen im Kirchspiel Berga

Sonntag, 4. Dezember 2. Advent	10:00 Uhr	Gottesdienst in der Kirche Großkundorf
	14:00 Uhr	Gottesdienst in der Hoffnungskirche Clodra
Sontag, 11. Dezember 3. Advent	10:00 Uhr	Gottesdienst in der St. Erhard Kirche Berga
	17:00 Uhr	Andacht mit Konzert in der Kirche Wernsdorf
Sontag, 18. Dezember 4. Advent	10:00 Uhr	Zentralgottesdienst in der Kirche Waltersdorf
Samstag, 24. Dezember Heiliger Abend eventuell mit Krippenspielen	14:30 Uhr	Gottesdienst in der Kirche Großkundorf
	15:30 Uhr	Gottesdienst in der Kirche Waltersdorf
	16:00 Uhr	Gottesdienst in der Hoffnungskirche Clodra
	17:00 Uhr	Gottesdienst in der Kirche Wernsdorf
	18:00 Uhr	Gottesdienst in der St. Erhard Kirche Berga
Sonntag, 25. Dezember 1. Weihnachtstag	10:00 Uhr	Zentralgottesdienst in der St. Erhard Kirche Berga
Montag, 26. Dezember 2.Weihnachtstag	10:00 Uhr	Zentralgottesdienst in der Kirche Waltersdorf
Samstag, 31. Dezember Silvester	15:30 Uhr	Gottesdienst in der St. Erhard Kirche Berga
	17:00 Uhr	Gottesdienst in der Kirche Waltersdorf

Sonntag, 1. Januar 2023 Neujahrstag	10:00 Uhr	Zentralgottesdienst in der Kirche Großkundorf

Veranstaltungen
Lebendiger Adventskalender auf dem Pfarrhof-Adventsmittwoche um 18:00 Uhr. Auch in diesem Jahr möchten wir die Adventszeit noch einmal in vereinfachter Form feiern.

Jeden Adventsmittwoch (30.11., 7.12., 14.12., 21.12.) um 18:00 Uhr wird im Pfarrgelände Berga Musik erklingen oder zum Singen eingeladen.

Im Anschluss gibt es eine Kleinigkeit zu essen und ein Getränk zum Aufwärmen. Bitte bringen Sie eine Tasse mit.

Im Pfarrhaus Berga
Kinder, Vorkonfirmanden und Konfirmanden: ab Dez. Krippenspielproben in den jeweiligen Orten (Bitte informieren Sie sich Vorort wann geprobt wird.)

Kirchenchor:
Chorprobe jeden Donnerstag um 17:00 Uhr

Frauenfrühstück:
21.12. um 9:00 Uhr, zum miteinander Essen und Erzählen

Gemeindenachmittag der Senior*innen:
am 13.12. um14:00 Uhr

Evangelisch-methodistische Kirche Bezirk „Thüringer Vogtland“ Gemeinde Walterdorf – Berga

Gottesdienste in Waltersdorf und Berga

Sonntag, 04.12.2022	09:00 Uhr	Gottesdienst in Berga (Pastor Hendrik Walz)
Sonntag, 11.12.2022	15:00 Uhr	Adventsfeier in Waltersdorf (Pastor Hendrik Walz)
Sonntag, 18.12.2022	09:00 Uhr	Gottesdienst in Berga (Pastor Hendrik Walz)
Samstag, 24.12.2022	14:30 Uhr	Heilig Abend Gottesdienst in Berga (Pastor Hendrik Walz)

Regelmäßige und besondere Veranstaltungen

Posaunenchor:	freitags, 17 Uhr in Waltersdorf
Singekreis:	freitags, 19.30 in Waltersdorf
Frauen im Gespräch:	05.12. 18.00 Uhr Adventsfeier in Berga

Zionskirche Waltersdorf: Am Mühlberg 19, 07987 Mohlsdorf-Teichwolframsdorf, OT Waltersdorf

Gemeinderaum Berga: August-Bebel-Str. 30, 07980 Berga/Elster

Pastor: Hendrik Alexander Walz, Am Mühlberg 18
07987 Mohlsdorf-Teichwolframsdorf, Tel. (03 66 23) 2 07 24
Weitere Informationen siehe Homepage über www.emk.de und www.emk-ojk.de