Amtsblatt

der Gemeinde Mohlsdorf-Teichwolframsdorf

Jahrgang 2022 | Samstag, 05.11.2022 | Nummer 12

Neubau einer Kläranlage im Ortsteil Großkundorf in der Gemeinde Mohlsdorf-Teichwolframsdorf

Mit den Bauarbeiten zur Errichtung einer zentralen Kläranlage im Ortsteil Großkundorf wurde Ende August in diesem Jahr begonnen. Leider verzögerte sich der geplante Baubeginn um einige Wochen aufgrund von längeren Materiallieferzeiten. Der Zweckverband TAWEG investiert in dieses Bauvorhaben rund 500.000 €. Die bauausführende Firma Caspar Bau GmbH aus Greiz geht von einer Fertigstellung bis Ende des Jahres aus.

Herausgeber: Gemeinde Mohlsdorf-Teichwolframsdorf – Druck und Verlag: TISCHENDORF :: DIE MEDIENPARTNER, Greiz – Verantwortlich für den amtlichen Teil: Bürgermeisterin P. Pampel oder ein Vertreter im Amt; für den Anzeigenteil: TISCHENDORF :: DIE MEDIENPARTNER, Greiz – Das Amtsblatt erscheint monatlich sowie nach Bedarf und wird kostenlos an die Haushalte verteilt. Bei Bedarf ist es außerdem kostenlos im Bürgerbüro Mohlsdorf, Straße der Einheit 6, 07987 Mohlsdorf-Teichwolframsdorf und im Bürgerbüro Teichwolframsdorf, Steinberg 1, 07987 Mohlsdorf-Teichwolframsdorf, erhältlich. Internet: www.mohlsdorf-teichwolframsdorf.de – E-Mail: verwaltung@md-td.de

Gemeindeämter/Bürgerbüros

Postanschrift Teichwolframsdorf:
Steinberg 1, 07987 Mohlsdorf-Teichwolframsdorf
Telefon: (03 66 24) 2 02 03/Fax: (03 66 24) 2 04 55

Postanschrift Mohlsdorf:
Straße der Einheit 6, 07987 Mohlsdorf-Teichwolframsdorf
Telefon: (0 36 61) 4 53 00/Fax: (0 36 61) 45 30 17
E-Mail: verwaltung@md-td.de, Internet: mohlsdorf-teichwolframsdorf.de

Bürgerbüro/Einwohnermeldeamt Mohlsdorf (Straße der Einheit 6):
Donnerstag: 9:00–12:00 Uhr und 14:00–18:00 Uhr
Freitag: 9:00–12:00 Uhr jede gerade Kalenderwoche

Bürgerbüro/Einwohnermeldeamt Teichwolframsdorf (Steinberg 1):
Dienstag: 9:00–12:00 Uhr und 14:00–18:00 Uhr
Freitag: 9:00–12:00 Uhr jede ungerade Kalenderwoche

Öffnungszeiten der Verwaltung (Straße der Einheit 6):
Dienstag: 9:00–12:00 Uhr und 14:00–16:00 Uhr
Donnerstag: 9:00–12:00 Uhr und 14:00–18:00 Uhr
Freitag: 9:00–12:00 Uhr

Zur Vermeidung von Wartezeiten ist weiterhin vorab die telefonische Vereinbarung von Terminen für die Bürgerbüros erforderlich. Telefon: (0 36 61) 45 30 14 oder (0 36 61) 45 30 29

Sprechzeiten

Ortschaftsbürgermeister
- **Mohlsdorf (Herr Michael Täubert)**
  1. Montag im Monat von 17:00 bis 18:00 Uhr nur nach telefonischer Vereinbarung, Straße der Einheit 6
  Tel: (0 36 61) 45 30 10
- **Teichwolframsdorf (Herr Gerd Halbauer)**
  1. Dienstag im Monat von 17:00 bis 18:00 Uhr oder nach Vereinbarung
  Hauptstraße 53 a, 07987 Mohlsdorf-Teichwolframsdorf
  Telefon: (03 66 24) 2 02 04

Kontaktbereichsbeamter Herr Kahlert
– dienstags von 14:30–17:30 Uhr im Gemeindeamt Teichwolframsdorf
– donnerstags von 14:30–17:30 Uhr im Gemeindeamt Mohlsdorf

Schiedsstelle Mohlsdorf-Teichwolframsdorf
Die Sprechzeiten der Schiedsstelle können jederzeit individuell vereinbart werden. Terminvereinbarungen bitte telefonisch unter (0 36 61) 4 53 00 oder per E-Mail schiedsstelle@md-td.de

Redaktionsschluss/Erscheinungstag

Termin Redaktionsschluss	Termin Erscheinungstag
Freitag, 11. November 2022	Samstag, 03. Dezember 2022
Freitag, 09. Dezember 2022	Samstag, 07. Januar 2023
Freitag, 13. Januar 2023	Samstag, 04. Februar 2023
Freitag, 10. Februar 2023	Samstag, 04. März 2023
Freitag, 10. März 2023	Samstag, 01. April 2023
Freitag, 14. April 2023	Samstag, 06. Mai 2023
Freitag, 12. Mai 2023	Samstag, 03. Juni 2023
Freitag, 09. Juni 2023	Samstag, 01. Juli 2023
Freitag, 14. Juli 2023	Samstag, 05. August 2023
Freitag, 11. August 2023	Samstag, 02. September 2023

Wichtige Rufnummern

Rettungsleitstelle Gera	(03 65) 8 38 93 91 00
Kassenärztlicher Notfalldienst	116 117
Frauen in Not	
Frauenberatungsstelle	(01 71) 7 20 79 94
Diakonie-Verein Carolinenfeld e.V.	(0 36 61) 26 17
Kinder- und Jugendschutzdienst	(0 36 61) 4 42 58 98
Diakonie-Verein Carolinenfeld e.V. „Die Insel“	(0 36 61) 4 42 58 99
Sorgentelefon	(08 00) 0 08 00 80
Kindertagesstätten	
„Regenbogen“ in Mohlsdorf	(0 36 61) 43 25 55
„Sonnenschein“ in Teichwolframsdorf	(03 66 24) 2 03 53
„Gänseblümchen“ in Waltersdorf	(03 66 23) 2 04 14
Schulen	
Freie Regelschule Reudnitz	(0 36 61) 43 25 47
Grundschule Mohlsdorf	(0 36 61) 4 25 83
Grundschule Teichwolframsdorf	(03 66 24) 2 22 81
Landratsamt Greiz	(0 36 61) 87 60
Stromversorgung	
Kundenzentrum Weida	(03 66 03) 53 48 00
TEAG Thür. Energie AG	
Kundenservice	(0 36 41) 8 17 11 11
TEN Thür. Energienetze GmbH & Co. KG	
Störungsdienst Strom (24 h)	(08 00) 6 86 11 66
Störungsdienst Erdgas	(08 00) 6 86 11 77
Zweckverband TAWEG Greiz	(0 36 61) 61 70
Entsorgungsgesellschaft „Umwelt“ Mehla	(03 66 22) 56 80
Abfallwirtschaftszweckverband	
(Grobmüll)	(0 36 61) 47 80 20
(Service-Nr.)	(03 65) 8 33 21 50
Geraer Umweltdienste GmbH & Co. KG	
Gelbe Tonne	(08 00) 8 40 03 73
Sparkasse Mohlsdorf/Teichwolframsdorf	(03 65) 8 22 00
Pfarramt Mohlsdorf	(0 36 61) 4 27 00
Pfarramt Reinsdorf	(0 36 61) 6 34 01
Gemeinschaftspraxis Mohlsdorf	
Frau Dr. med. Möhring/Frau Dipl.-Med. Rohleder	(0 36 61) 43 21 21
Arztpraxis Reudnitz	
Frau Dipl.-Med. A. Ebert	(0 36 61) 43 22 44
Arztpraxis Teichwolframsdorf	
Herr Dr. Thomas Helmer	(03 66 24) 2 03 58
Zahnarzt	
Dipl.-Stom. Holger Schneidenbach	(03 66 24) 2 02 26
„Kleeblatt“ Hauskrankenpflege GmbH	
Frau Uta Tautz und Frau Corina Richter	(0 36 61) 32 39
Naturheilpraxis Silke Sturm	(0 36 61) 45 78 00
Tierarztpraxis Dipl.-Vet.-Med. Gerd Reinhold	(03 66 24) 2 04 96
Postpoint Kahmer	(0 36 61) 43 32 54
Poststelle in Teichwolframsdorf	(03 66 24) 3 10 57
Post- & Paket-Shop Reudnitz	(03661) 4 40 50
Fahrdienste	
Herr Andreas Trommer	(0 36 61) 43 36 72
Herr Edgar Schneider	(03 66 24) 2 04 56
„Bienenschwarm-Hotline“	
Imkerei Wünscher & Rößler, Reudnitz	(01 71) 4 60 63 06
Netkom Service-Nummer	(03 61) 60 00 60 33
Netkom Servicetechniker	
Computerservice von A–Z, H. Pelz	(0 36 61) 45 34 42

Amtliche Bekanntmachungen

In der 19. Gemeinderatssitzung der Gemeinde Mohlsdorf-Teichwolframsdorf am 30.08.2022 wurden folgende Beschlüsse gefasst:

Beschluss-Nr. 199 – 019/2022
Der Gemeinderat der Gemeinde Mohlsdorf-Teichwolframsdorf beschließt die Erweiterung der Tagesordnung um den Abschluss einer Vereinbarung über die Durchführung und Finanzierung der Erweiterung der Straßenbeleuchtungsanlage in Kleinreinsdorf als TOP 7. Die nachfolgende Nummerierung ändert sich entsprechend.
einstimmig

Beschluss-Nr. 200 – 019/2022
Der Gemeinderat der Gemeinde Mohlsdorf-Teichwolframsdorf genehmigt lt. § 42 (2) ThürKO die Niederschrift vom 21.06.2022 – öffentlicher Teil.
mehrheitlich

Beschluss-Nr. 201 – 019/2022
Der Gemeinderat der Gemeinde Mohlsdorf-Teichwolframsdorf beschließt die in der Anlage beigefügte 7. Änderung zur Hauptsatzung der Gemeinde Mohlsdorf-Teichwolframsdorf.
mehrheitlich

Beschluss-Nr. 202 – 019/2022
Der Gemeinderat der Gemeinde Mohlsdorf-Teichwolframsdorf beschließt die in der Anlage beigefügte Änderung zur Geschäftsordnung der Gemeinde Mohlsdorf-Teichwolframsdorf.
mehrheitlich

Beschluss-Nr. 203 – 019/2022
Der Gemeinderat der Gemeinde Mohlsdorf-Teichwolframsdorf beschließt die Nachträge 1 – 5 und die damit verbundene Erhöhung der Auftragssumme des Loses 09 – Trockenbau, an die Firma Frank Schobert Trockenbau, Hainbergstraße 18, 07973 Greiz in Höhe von 91.688,58 €.
mehrheitlich

Beschluss-Nr. 204 – 019/2022
Der Gemeinderat der Gemeinde Mohlsdorf-Teichwolframsdorf beschließt die Deckung der überplanmäßige Ausgabe in Höhe von 201,89 € für die Vergabe der Leistung „Sanierung bzw. Erneuerung der Heizungsanlage im Objekt Straße der Einheit 6, Mohlsdorf“ in der Haushaltsstelle 020000.940000 des Vermögenshaushaltes aus vorhandenen Mitteln des Thür. Energieeffizienzpreis (Verwahrgeld).
mehrheitlich

Beschluss-Nr. 205 – 019/2022
Der Gemeinderat der Gemeinde Mohlsdorf-Teichwolframsdorf beschließt die Vergabe der Leistung – Erneuerung/Austausch des Heizkessels – im Objekt Straße der Einheit 6, Mohlsdorf, an die Fa. Heizungsbau Schrinner zur Auftragssumme von 10.201,89 €.
mehrheitlich

Beschluss-Nr. 206 – 019/2022
Der Gemeinderat der Gemeinde Mohlsdorf-Teichwolframsdorf beschließt die überplanmäßigen Ausgaben in der Haushaltsstelle 130000.940005 des Vermögenshaushaltes für das Investitionsvorhaben „Instandsetzung Fußboden Fahrzeughalle Feuerwehrgerätehaus Kahmer“. Die Deckung der Mehrausgaben erfolgt zu Lasten der geplanten Investitionsmaßnahme „Erneuerung Heizungsanlage im Objekt Hauptstr. 41a“ – Haushaltsstelle 880004.940000 -, welche im lfd. Haushaltsjahr 2022 nicht mehr realisiert wird.
einstimmig

Beschluss-Nr. 207 – 019/2022
Der Gemeinderat der Gemeinde Mohlsdorf-Teichwolframsdorf beschließt die Vergabe der Leistung „Fußbodensanierung im Objekt Feuerwehrgerätehaus Kahmer“ an die Fa. Knoch Fliesen- und Naturstein GmbH zur Auftragssumme von 11.921,91 €.
einstimmig

Beschluss-Nr. 208 – 019/2022
Der Gemeinderat der Gemeinde Mohlsdorf-Teichwolframsdorf beschließt die Vergabe der Leistung „Mauerer-, Beton-, Putz-, Trockenbauarbeiten zur Fußbodensanierung für das Objekt Feuerwehrgerätehaus Kahmer“ an die Fa. Arndt Bau GmbH aus Pausa zur Auftragssumme von 29.679,03 €.
einstimmig

Beschluss-Nr. 209 – 019/2022
Der Gemeinderat der Gemeinde Mohlsdorf-Teichwolframsdorf beschließt die Vergabe zur Straßeninstandsetzung „An der Gänseleite“ an die Firma Knobel Bau GmbH zum Angebotspreis in Höhe von 11.995,31 €.
einstimmig

Beschluss-Nr. 210 – 019/2022
Der Gemeinderat der Gemeinde Mohlsdorf-Teichwolframsdorf beschließt die überplanmäßige Ausgabe für die Vergabe der Leistung „Sanierung Dachbereiche Objekt Hagenberg 5 b, c, e Teichwolframsdorf“ in der Haushaltsstelle 880006.940000 des Vermögenshaushaltes. Die Deckung der Mehrausgaben erfolgt zu Lasten der geplanten Investitionsmaßnahme „Erneuerung Heizungsanlage im Objekt Hauptstr. 41a“ – Haushaltsstelle 880004.940000 -, welche im lfd. Haushaltsjahr 2022 nicht mehr realisiert wird.
einstimmig

Beschluss-Nr. 211 – 019/2022
Der Gemeinderat der Gemeinde Mohlsdorf-Teichwolframsdorf die Beauftragung der Dachsanierung am Objekt Hagenberg 5b, c, e an die Firma Dachdeckerei Dengler zur Gesamtauftragssumme von 46.071,92 €.
einstimmig

Beschluss-Nr. 212 – 019/2022
Der Gemeinderat der Gemeinde Mohlsdorf-Teichwolframsdorf beschließt die Beauftragung des Winterdienstes für die Streckenabschnitte
- Ortsdurchfahrt Reudnitz K 509 (L1086 bis Ortsausgang)
- Ortsdurchfahrt Gottesgrün (K 509/ Ortseingang bis Abzweig FWGH und Ortsverbindung Gottesgrün/Kahmer (Buswendestelle)
- Ortsdurchfahrt Kahmer (Buswendestelle)
- Ortsverbindung Kahmer (Buswendestelle)- Mohlsdorf (Abzweig L 1086)
- Ortsdurchfahrt Großkundorf
- Ortsverbindungsstraße Großkundorf bis Abzweig K210 (Pagel)
- Ortsdurchfahrt Waltersdorf (K209)

an die Kreisstraßenmeisterei des Landkreises Greiz zu den im Vertragsangebot unter § 8 angebotenen Vergütungen für das Räumen, Streuen und das Räumen und Streuen (1 Arbeitsgang) und ermächtigt die Bürgermeisterin zum Abschluss des Winterdienstvertrages mit der Kreisstraßenmeisterei.
einstimmig

Beschluss-Nr. 214 – 019/2022
Der Gemeinderat der Gemeinde Mohlsdorf-Teichwolframsdorf beschließt die in der Anlage beigefügte Änderung zur Finanz- und Investitionsplanung 2023 ff. ohne die Maßnahme „Erneuerung Rauchmeldeanlage KitaE Sonnenschein“.
einstimmig

Beschluss-Nr. 215 – 019/2022
Der Gemeinderat der Gemeinde Mohlsdorf-Teichwolframsdorf beschließt die Vereinbarung über die Durchführung und Finanzierung der Erweiterung der Straßenbeleuchtungsanlage Kleinreinsdorf im

Bereich Kleinreinsdorf 62 zwischen der Gemeinde Mohlsdorf-Teichwolframsdorf und der UNIFRAX GmbH/Alkegen.
einstimmig

Informationen der Gemeindeverwaltung

Stellenausschreibung – Berufspraktikum in der Berufsausbildung zur/zum staatlich anerkannten Erzieher/in

Bei der Gemeinde Mohlsdorf-Teichwolframsdorf sind zum 01.02.2023 zwei Praxisstellen für das Berufspraktikum in der Berufsausbildung zur/zum **staatlich anerkannten Erzieher/in** in Kindertagesstätten zu besetzen. Das Berufspraktikum wird entsprechend der Thüringer Fachschulordnung durchgeführt und ist befristet bis zum 31.07.2023.

Wir suchen Berufspraktikanten, die
– ein hohes Maß an Selbständigkeit, Kreativität und Verantwortungsbewusstsein im Umgang mit Kindern verschiedener Altersgruppen und
– gute Umgangsformen sowie ein freundliches aufgeschlossenes Wesen

besitzen.

Sie sollten zudem:
– eine Ausbildung in Erster Hilfe und
– Immunität gegenüber insbesondere dem Masernvirus (Masern), dem Mumpsvirus (Mumps), dem Rubivirus (Röteln), dem Varizella-Zoster-Virus (Windpocken) und Bordetella pertussis (Keuchhusten), sowie den Hepatitis-A- und -B-Viren

vorweisen können.

Die vollständige Stellenausschreibung finden Sie auf der gemeindlichen Internetseite unter: **https://mohlsdorf-teichwolframsdorf.de/verwaltung/ausschreibungen/**

Gemeindesteuern werden am 15. November 2022 fällig

Die Gemeinde Mohlsdorf-Teichwolframsdorf weist alle Steuerpflichtigen, die kein Bankeinzugsverfahren haben, darauf hin, dass zum 15. November folgende Steuern fällig werden: Grundsteuer A + B sowie Gewerbesteuer. Wir möchten Sie auf das Abrufverfahren aufmerksam machen und Ihnen empfehlen, uns zu beauftragen, in Zukunft die von Ihnen zu entrichtenden Beträge unmittelbar von Ihrem Bank- oder Postscheckkonto abzurufen. Das bringt für Sie manche Vorteile: Sie brauchen keine Überweisungen auszuschreiben, sparen den Weg zum Geldinstitut und damit Zeit. Sie zahlen keine Dauerauftragsgebühr und sparen dadurch Geld. Sie zahlen die Abgaben immer in der richtigen Höhe und zum richtigen Zeitpunkt.
Dadurch können Sie nicht mit Mahngebühren belastet werden. Sie erleichtern auch uns die Arbeit und helfen, den Verwaltungsaufwand so gering wie möglich zu halten. Sie gehen kein Risiko ein, denn Sie können den Abbuchungsauftrag jederzeit widerrufen und haben die Möglichkeit, im Einzelfall rechtzeitig dem Abruf zu widersprechen. Nehmen Sie deshalb an diesem modernen Zahlungsverfahren teil. Vordrucke gibt es im Bürgerbüro Mohlsdorf und Teichwolframsdorf. (Bestehende Steuerbescheide gelten solange, bis ein neuer Bescheid ergeht.)

Winterdienst 2022/2023

Bei Schnee- und Eisglätte ist nun wieder der Einsatz aller Bürger gefragt. In der Straßenreinigungssatzung vom 27.05.2019 wurde die Räum- und Streupflicht auf die Besitzer und Eigentümer der Grundstücke übertragen. Die Satzung kann auf der Homepage der Gemeinde Mohlsdorf-Teichwolframsdorf eingesehen werden.

Im Wesentlichen müssen Sie aber Folgendes beachten:
Von Montag bis Sonnabend ist in der Zeit von 07:00 Uhr bis 20:00 Uhr und an Sonn- und Feiertagen in der Zeit von 09:00 Uhr bis 20:00 Uhr, unter Umständen auch wiederholt, zu räumen.
Es müssen Gehwege und Zugänge zu Überwegen von Grundstücken geräumt werden. Wenn kein Gehweg vorhanden ist, gilt ein Streifen von 1,50 m Breite entlang der Grundstücksgrenze als Gehweg.
Bei Straßen mit einseitigem Gehweg sind sowohl die Eigentümer oder Besitzer der auf der Gehwegseite befindlichen Grundstücke (in Jahren mit gerader Endziffer, z.B. 2022) als auch die Eigentümer oder Besitzer der auf der gegenüberliegenden Straßenseite befindlichen Grundstücken (in Jahren mit ungerader Endziffer, z.B. 2023) zum Winterdienst verpflichtet. Ob die jeweils angrenzenden Grundstücke bebaut sind oder nicht, ist unerheblich. Die Winterdienstpflichten gelten auch auf Treppen. Vergessen Sie auch nicht, dass Rinnsteine, Gullys und Hydranten von Schnee freizuhalten sind. Schneeüberhänge und Eiszapfen, die Passanten gefährden könnten, sind zu beseitigen.
Als Streumaterial eignen sich Sand, Splitt und ähnlich abstumpfendes Material. Die Verwendung von Asche ist nicht erlaubt. Auftausalz sollte nur sehr sparsam verwendet, die Reste müssen nach dem Auftauen sofort wieder beseitigt werden.
Denken Sie daran, es stellt eine Ordnungswidrigkeit dar, sollten Sie Ihren Räum- und Streupflichten nicht nachkommen.
Vermutlich wird sich auch in diesem Winter die Frage „Wohin mit dem ganzen Schnee?“ stellen.

Wir bitten Sie, bei der Ausführung des Winterdienstes den Schnee nicht
– auf nebenliegende Parkplätze
– vor und hinter parkende Fahrzeuge
– in Einfahrten und Zuwegungen sowie vor Garagen, Stellplätzen und Carports zu Nachbargrundstücken
– auf die Straße
– in Bäche oder Teiche

zu schaufeln.

Folgende Regeln gelten: Der Schnee muss am Rand des Gehweges liegen bleiben und darf nicht auf die Fahrbahn geschoben werden. Reicht der Platz nicht aus, muss der Schnee auf dem eigenen Grundstück oder einem Grünstreifen gesammelt werden. Gullys sollten frei bleiben, sonst kann das Schmelzwasser bei Tauwetter nicht ablaufen.
Das Einbringen von Schneemassen in Gewässer ist nach § 25 Abs. 3 sowie § 32 Abs. 1 Wasserhaushaltgesetz eine Ordnungswidrigkeit. Sie kann gem. § 103 Abs. 1 Nr. 4 WHG von der Unteren Wasserbehörde geahndet werden. Sollten Sie noch Fragen haben, sprechen Sie uns an. Wir sind Ihnen gerne zu den Bürozeiten unter der Telefonnummer (03661) 453022 behilflich.

Vollsperrung der Waldautobahn aufgrund von amtlichen Sturmwarnungen

Aufgrund von amtlichen Sturmwarnungen kann es vorkommen, dass die Verbindungsstraße zwischen Mohlsdorf und Teichwolframsdorf, die Waldautobahn, gesperrt wird, um Gefahren durch herabfallende Äste oder sogar umstürzende Bäume zu vermeiden.
Sobald eine Sperrung der Waldautobahn bekannt gegeben worden ist, ist es nicht mehr erlaubt, die Waldautobahn zu befahren.
Leider stellen wir immer wieder fest, dass die Hinweise auf eine Vollsperrung oder sogar die Absperrungen an der Waldautobahn ignoriert werden. Wir weisen darauf hin, dass es, sollte es in diesen Fällen zu einem Unfall z.B. durch umstürzende Bäume oder Astbruch kommen, keinen Anspruch auf eine Rettung durch Einsatzkräfte innerhalb der sonst üblichen Zeitvorgaben gibt. Bitte beachten Sie zu Ihrer eigenen Sicherheit die Hinweise bezüglich der Sperrung der Waldautobahn bei amtlichen Sturmwarnungen. Vielen Dank.

Spendenübergaben an Jugendfeuerwehren/ Freiwillige Feuerwehren der Gemeinde Mohlsdorf-Teichwolframsdorf

Mit großzügigen Geldspenden in Höhe von insgesamt 2650,- € von Bürgern aus unserer Gemeinde, Greizer Unternehmen, sowie der IWA-PRO Region Greiz-Zeulenroda und des Ortschaftsrates Mohlsdorf konnten an die Freiwilligen Feuerwehren Waltersdorf und Gottesgrün je eine Kehrmaschine übergeben werden.

Ein Großteil der Geldspenden wurde zur Anschaffung eines gebrauchten Mannschaftstransportwagens für die Jugendfeuerwehr Mohlsdorf verwendet. Gleichzeitig erhielten die Jugendfeuerwehren Teichwolframsdorf und Kleinreinsdorf eine finanzielle Unterstützung.

Ein großes Dankeschön an dieser Stelle an:
- Caspar Bau GmbH Greiz
- Greizer Metall-und Schrott GmbH
- IWA PRO-Region Greiz-Zeulenroda
- Ortschaftsrat Mohlsdorf
- Familie Schierz, Reudnitz
- Reudnitzer Bürger (möchte namentlich nicht erwähnt werden).

Informationen aus dem Gemeindegebiet

Der Zweckverband TAWEG unterstützt die Schwimmkurse des 1. Schwimmklub Greiz von 1924 e.V.

„Wasser ist unser Element“ ist einer der Slogans dem sich der Zweckverband TAWEG in seiner Öffentlichkeitsarbeit regelmäßig bedient. Auf einem breiten Spektrum wird diese vom ZV TAWEG betrieben, vom Kindergartenkind bis zum Senior. Hauptziel der aktiven Öffentlichkeitsarbeit ist die Schaffung von Transparenz und Einblicken sowie die Werbung für Verständnis und Vertrauen in seine Arbeit und nicht zu vergessen, die Nachwuchsgewinnung.

Für eine ganz besondere Aktion wurde diesmal ein Partner gesucht, dessen Element ebenfalls das Wasser ist, nämlich der „1. Schwimmklub Greiz von 1924 e.V.“. Dieser engagiert sich für die Schwimmausbildung von Kindern ab 5 Jahre in Greiz und den angrenzenden Gemeinden. So wurde in Kooperation das „Aqualino-Schwimmlernheftchen“ entwickelt und produziert, welches im Rahmen des Schwimmunterrichts vom Seepferdchen bis zum goldenen Schwimmabzeichen zur Anwendung kommen kann. Das Heft wird jedem Schwimmschüler übergeben und beinhaltet neben den einschlägig bekannten Baderegeln auch die DLRG-Prüfungsvoraussetzung sowie kleine Wasser-Rätsel und -Spiele. Wir wünschen viel Freude und Erfolg beim Schwimmen lernen und den Prüfungen.

Frau Watzek (Geschäftsleiterin ZV TAWEG) und Herr Steiniger (Schwimmklub Greiz e.V.) bei der Übergabe

Ihr Zweckverband TAWEG

Wasserzähler rechtzeitig vor Frost sichern

Wenn es zu einem Frostschaden kommt, gehen die Kosten zu Lasten des Grundstückseigentümers.
Der Zweckverband TAWEG bittet deshalb alle Grundstückseigentümer, die folgenden Hinweise zu berücksichtigen und im eigenen Interesse darauf zu achten, dass Wasserleitungen, Armaturen und Wasserzähler ausreichend vor Frost geschützt sind.
Gemäß geltender Wasserbenutzungssatzung des Zweckverbandes TAWEG ist der Grundstückseigentümer verpflichtet, den Wasserzähler vor Abwasser, Schmutz- und Grundwasser sowie vor Frost zu schützen. Denn ist die Wasserleitung einmal eingefroren, steht den Abnehmern kein Trinkwasser mehr zur Verfügung. Des Weiteren hat der Grundstückseigentümer zusätzliche Kosten für die Reparatur der Leitung, des Wasserzählers und unter Umständen noch wesentlich höhere Aufwendungen und Kosten zur Beseitigung von Schäden am Gebäude oder Inventar.
Schützen Sie daher den Wasserzähler einschließlich der Leitungen, vor allem in Kellerräumen, an Außenwänden, Garagen und Schächten vor Frost! Gefriert das Wasser, dehnt es sich aus und bringt das Zählergehäuse oder das Zähler-Schauglas aber auch die Leitungen zum Platzen. Während eine Wasserleitung bei leichtem Frost einfriert und nach dem Auftauen unbeschädigt bleiben kann, ist der Wasserzähler viel empfindlicher. Mit Eintritt der Kälte sind in Kellern und in der Nähe von Wasserleitungen, Türen und Fenster geschlossen zu halten. Beschädigte Fensterscheiben und schlecht schließende Türen sind dringend instand zu setzen. Fenster und Türen sind abzudichten, damit Luftzug vermieden wird.
Besonders frostgefährdete Leitungsteile sollen mit Isolierstoffen umwickelt werden. Hierzu eignen sich am besten Styropor, Schaumstoff, Pappe, Stroh, Säcke, Textilien und Holzwolle. Auch im Baumarkt gibt es Isoliermaterial. Dabei sind Dämmstoffe unbedingt trocken zu halten. Wasserzählerschächte im Freien müssen gut abgedeckt werden. Durch Einlegen von Isolierstoffen kann die Frosteinwirkung gemindert werden. Der Wasserzähler sollte aber zugänglich bleiben. Deshalb ist der Dämmstoff auf einer herausnehmbaren Einlage (z. B. Holzplatte als Zwischenboden) zu lagern.
Nicht benötigte Leitungen wie zum Beispiel Gartenleitungen oder Leitungen in Waschhäusern und Garagen sind vollständig zu entleeren. Denken Sie auch an Ihre Wasserleitungen, wenn Sie längere Zeit abwesend sind.
Ist die Wasserleitung doch eingefroren, ist sie wieder aufzutauen, da die Sprengwirkung des Eises mit der Ausweitung des Eispfropfens wächst. Auf keinen Fall sind hierfür Infrarotstrahler oder offenes Feuer, wie Kerzen, Schweiß-, Löt-, oder Gasbrenner zu verwenden. Sonst riskiert man nicht nur das Platzen der Leitung, sondern auch einen Brandschaden. Für das Auftauen gefrorener Leitungen können heiße Tücher, Fön, Heizlüfter oder Heizmatten verwendet werden.

Bei Einfrierungen in der Hausinstallation sollte ein in einem Installateurverzeichnis eingetragener Fachbetrieb zu Hilfe gerufen werden. Ist der Wasserzähler oder die Wasserleitung bis zum Zähler eingefroren, informieren Sie umgehend den Zweckverband TAWEG. Für Schadensmeldungen stehen die Mitarbeiter rund um die Uhr unter (03661) 6170 zur Verfügung.

Ihr Zweckverband TAWEG

Einführung digitale Zählerstandsmitteilung über Internet

Sehr geehrte Kundinnen und Kunden des Zweckverbandes TAWEG, im ersten Schritt eines künftigen Kundenportals bieten wir Ihnen ab Dezember 2022 die Möglichkeit der digitalen Zählerstandsmitteilung. Als für Sie bequeme und zeitgemäße Methode, aber auch aus Gründen zur Schonung von Umwelt und Ressourcen sowie zur Effizienzsteigerung von Arbeitsprozessen und der dadurch entstehenden Kosteneinsparung, eröffnet der Zweckverband TAWEG einen entsprechenden online-Zugang auf seiner Internetpräsenz www.taweg-greiz.de. Die dafür nötigen Vorbereitungen laufen aktuell auf Hochtouren.
Im Zuge der gewohnten jährlichen Aufforderung zur Zählerablesung werden Ihnen diesbezüglich weitere Informationen mitgeteilt, so dass

Sie die Zählerstände zum Jahresschluss 2022 papierfrei und ohne den Gang zum Briefkasten direkt an den Zweckverband übermitteln können. Selbstverständlich stehen Ihnen auch weiterhin die bekannten und bewährten Mitteilungsmöglichkeiten für Zählerstände zur Verfügung.

Ihr Zweckverband TAWEG

Der große Kita-Medienhelden-Tag in der Kita „Sonnenschein“

Am 05.10.2022 fand im Rahmen der Thüringer Aktionstage für Medienbildung bei uns in der Teichwolframsdorfer Kita der große Kita-Medienhelden-Tag statt. Dabei handelte es sich um einen medienpädagogischen Doppelworkshop, der von Marie-Therese Stedry (Waldspatz-Medien) durchgeführt wurde.
Am Vormittag fand ein 90-minütiger Workshop mit den Kindern der Vorschulgruppe statt. Mithilfe einer bunten Auswahl an Plüschfiguren tauschten sich die Kinder gemeinsam mit ihrem Erzieher und der begleitenden Medienpädagogin über ihre Lieblingsfiguren aus Film und Fernsehen aus. Anschließend zeichneten sie ihre Heldinnen und Helden und begründeten, warum sie die ausgewählten Figuren so toll finden. Außerdem gab es noch eine kleine Suchaktion, bei der die Kinder Spielsachen und Kleidungsstücke mit Medienfiguren darauf in ihrem Raum und der Garderobe finden sollten. Den Abschluss bildete dann nochmal eine kurze Gesprächsrunde, bei der die Kinder betonten, wie viel Spaß ihnen der Vormittag gemacht hat.

Am Nachmittag fand dann noch ein offener (Groß-)Eltern-(Enkel-) Kind-Workshop statt, zu dem alle Eltern der Kita-Kinder ab 4 Jahren und auch Eltern der Grundschulkinder (2.-4. Klasse) aus dem Ort mit eingeladen waren. Ca. 20 Personen folgten dieser Einladung und erlebten einen interessanten und aufschlussreichen Nachmittag bei uns im Turnraum der Kita: Neben den Ergebnissen aus dem Vormittagsworkshop und aus dem Sommerferienprojekt an der Grundschule in Teichwolframsdorf (siehe Amtsblatt-Ausgabe 10-2022) gab es noch ein interaktives, digitales Quiz zum Thema Medienheld*innen, eine Helden-Mal-Station, vielfältige Informationsmaterialien und eine kleine Foto-Ralley mit Tablets durch den Kindergarten, bei der sich die (Groß-)Eltern mit ihren (Enkel-)Kindern ebenfalls auf die Suche nach Spielsachen und Kleidungsstücken mit Medienfiguren darauf machten. Für alle, die fünf Dinge bei der Ralley gefunden haben (was gar nicht sooo schwer war), gab es einen kleinen Preis.
Unser herzlicher Dank geht an Marie-Therese Stedry von „Waldspatz-Medien“ für das tolle Angebot und die schöne Zeit. Außerdem bedanken wir uns beim Thüringer Ministerium für Bildung, Jugend und Sport, welches diese Veranstaltung mit 500,00€ gefördert hat.

Herbstfest 2022 in der Kita Sonnenschein

Die Kinder sind aufgeregt und voller Freude. Das traditionelle Herbstfest in der Kita Sonnenschein in Teichwolframsdorf steht vor der Tür. Dieses Jahr war es am 11.10. soweit.
Jedes einzelne Kind hat ein liebevoll angerichtetes und dekoriertes Herbstkörbchen mit, welches zusammen mit allen anderen im Flur der Kita aufgestellt und präsentiert wird. Neben Obst und Gemüse sind die Herbstkörbchen mit Keksen, Säften, Würstchen oder auch mit Deko- und Bastelmaterialien gefüllt.

Das diesjährige Herbstfest begann mit einer Überraschung für die Kinder: der Turnraum wurde kurzerhand zur Cafeteria umfunktioniert und in der Küche wurde ein großes Büfett zubereitet was keine Kinderwünsche offen ließ. Nach dieser leckeren Stärkung bereiteten sich alle Gruppen auf das nächste Highlight vor: das Programm im Turnraum. Der Turnraum wurde wieder umgeräumt und alle Gruppen konnten mit ihren Erzieher*innen ihre wochenlang vorbereiteten Lieder und Gedichte präsentieren. Das war für alle ein Riesen Spaß!
Nach dem Programm ging es zurück in die Gruppen und jedes Kind konnte sein Herbstkörbchen und den Inhalt präsentieren. Danke für die tollen Herbstkörbchen!

*Die Kinder und Erzieher*innen der Kita Sonnenschein Teichwolframsdorf*

Sport macht Spaß und hält uns fit Bewegte Kids = gesündere Kids

In der Grundschule Mohlsdorf stand der 29. September 2022 im Zeichen des Sports. Auf dem Sportplatz und in der Turnhalle zeigten alle Jungen und Mädchen der Klassen 1-4 ihre sportlichen Höchstleistungen.
Bei idealen Temperaturen starteten die Klassen 1 und 2 den Tag mit dem Dreikampf. Es bemühte sich jeder beim 50m-Lauf, Weitsprung und Ballweitwurf um beste Leistungen. Nach einem ausgiebigen Frühstück ging es dann sportlich in der Turnhalle weiter. Für jeden gab es eine Urkunde für den sportlichen Einsatz.

Die Klassen 3 und 4 begannen in der Turnhalle mit dem Bewegungs-Check. Hier wurden verschiedene Testaufgaben im Einbeinstand, 20m-Sprint, Standweitsprung, Medizinballstoßen und Sternlauf durchgeführt. Nach einer Stärkung absolvierten sie den Dreikampf auf dem Sportplatz. Dafür gab es nicht nur Zensuren, sondern auch Urkunden und Medaillen für die Besten.
Für ihre Unterstützung bei der Durchführung unseres Sportfestes möchten wir uns besonders bei Verena Zimmermann, Katja Hahn und Daniel Kulhanek vom Kreissportbund Greiz bedanken.

K. Steinführer, verantwortliche Sportlehrerin Grundschule Mohlsdorf

Grundschule Teichwolframsdorf

Unser Wandertag nach Greiz

Kurz nach Beginn des neuen Schuljahres machten wir uns als Klasse 3 gemeinsam mit unserer Horterzieherin Frau Schott und unserer neuen Klassenlehrerin Frau Mende auf den Weg nach Greiz. Wir wollten in Verbindung mit dem Heimat- und Sachkundeunterricht unsere Kreisstadt entdecken und erkunden.
Doch zuerst stand ein kleines Training auf dem Programm, damit wir im neuen Schuljahr besser zusammenhalten. So bauten wir unsere eigene „Klassenstadt“ aus Kapla-Steinen und besprachen, wie vorsichtig wir uns in dieser bewegen müssen. Die gemeinsam errichteten Bauwerke wie zum Beispiel das Rathaus, der Park oder die Eisdiele gefielen uns am besten.

Danach starteten wir zu einer Sagen-Führung durch den Greizer Park und manch einer war nach der großen Runde um den Parksee ganz schön platt. Die spannenden Greizer Geschichten vom „Otternkönig“, dem „Wunderknaul“ oder dem „Vergissmeinnicht“ fesselten uns aber sehr und wir lasen sie danach im Deutschunterricht erneut voller Neugier. Gern wären wir noch länger in Greiz geblieben, um noch mehr Sehenswürdigkeiten von innen anzuschauen.

Die Schülerinnen und Schüler der Klasse 3 aus Teichwolframsdorf

Gottesgrüner Notizen

Im Oktober servierte uns Klaus Rohleder, wie jedes Jahr, frisch geräucherte Forellen. Die ohnehin gute Stimmung wurde durch den Gaumenschmaus noch gehoben. Thema war, unter anderem, das erst zwei Tage vorher stattgefundene Herbst- und Kürbisfest. Bei gutem Wetter hatte der Landwirtschaftsbetrieb Rahel und Micha Engelhardt gemeinsam mit dem Feuerwehrverein Gottesgrün ein wunderschönes Fest organisiert. Zur Belohnung der Bemühungen der gesamten Familie Engelhardt und den Akteuren des Feuerwehrvereins sind sehr viele Besucher gekommen. Es war schön zu sehen wie viele junge Familien mit ihren kleinen und größeren Kindern das Fest besuchten. Ein großer Anziehungspunkt war der neue, erst zum Kindertag eingeweihte Spielplatz.
Bei vielen Stationen konnte man stauen, was man aus einem Kürbis alles machen kann, nicht zu vergessen, die würzige Kürbissuppe.
Ein weiterer Höhepunkt im 2. Halbjahr war am 09.09.2022 die Dankeschönveranstaltung des Feuerwehrvereines. Das Geraer Kabarett „Fettnäpfchen“ gab sein Bestes, es wurden die Lachmuskeln stark beansprucht. Am 20.08.2022 konnten wir ein schönes Dorffest feiern, in diesem Jahr das erste Mal mit Trödelmarkt. Ja auch in Gottesgrün muss in Kellern und Schuppen Platz für neuen Krempel geschaffen werden. Wir Gottesgrüner Rentner möchten uns bei allen Akteuren bedanken.

U.G.

Wir sind Concordia – Handball seit 1923

Das ist der Leitspruch der Reudnitzer Handballer auf dem Weg zum 100-jährigen Jubiläum im nächsten Jahr. Mit welchem Elan alle Concordia-Spieler unter diesem Motto, gedruckt auf einem Banner, die Vorbereitung auf die diesjährige Handball-Saison bestreiten, ist bemerkenswert.
Die weibliche Jugend absolvierte ein Trainingslager in Schöneck/V. mit Bravour, während die gemischte D-Jugend im Waldpark Grünheide/V. über zwei Tage konditionell und handballtechnisch gefordert war.
Zwischenzeitlich gab es schon ein Turnier in der Vogtlandrunde, welches unsere weibliche D-Jugend auf Platz 2 abschloss.
Alle Konzentration war schließlich auf das gemeinsame Saison-Opening am 23.09.2022 nachmittags in der Ulf-Merbold-Halle Greiz gerichtet. Unter den Augen zahlreicher Eltern, Großeltern, Freunde und Gäste präsentierten sich auf dem Handball-Spielfeld alle Trainingsgruppen und Teams, von den Handball-Zwergen bis zu unseren Freizeit-Handballfrauen.
Die verantwortlichen Trainer stellten ihre Mannschaften vor, informierten über Ort und Zeit des Trainings sowie darüber, welches Saisonziel sich die Mannschaft gestellt hat. Viel Beifall bekamen ausnahmslos alle Spielerinnen und Spieler bei der Demonstration ausgewählter Trainingsinhalte.
Da gab es eine Menge zu tun für die Fotografen, um viele Aktionen auf dem Handballparkett und vor allem die Mannschaften im Bild festzuhalten. Als dann die Spieler der höheren Altersklassen hinzukamen und gemeinsam mit allen anderen zum großen Foto unter dem Banner Aufstellung nahmen, entwickelte sich die Sache zu einem kleinen Höhepunkt dieser Veranstaltung.
Unsere Bürgermeisterin, Frau Pampel, hat mit ihrer Teilnahme an diesem Nachmittag und mit ihren guten Wünschen für die neue Saison uns Handballern die Ehre erwiesen. Dafür möchten wir ihr herzlich danken.
Ehrenamtlich und mit großem Engagement führen die Trainer vor allem die Kinder und Jugendlichen zum Erfolg. Spaß und Freude am Sport stehen immer im Vordergrund. Apropos Erfolg, in letzter Zeit schafften es einige junge Spieler mit ihren Leistungen bis in die Landesauswahl Thüringens und in die Auswahl der Handballregion Ostthüringen zu kommen. Außerdem gibt es in den Altersklassen männlich E und männlich D weitere Spieler mit guten Voraussetzungen, um einmal Mitglied einer Auswahlmannschaft zu werden.
Als an diesem Freitagnachmittag ein Spieler aus der Mannschaft der E-Jugend fast beiläufig und im Vorbeigehen die Bemerkung äußerte: „Es gibt nichts schöneres, als Handball zu spielen“, hat er allen Begeisterten aus dem Herzen gesprochen.
Tags darauf, am 24.09.2022, rüstete sich das Landesliga-Team der männlichen C-Jugend in zwei anspruchsvollen Trainingseinheiten für die kommenden Wettkämpfe.
Dieses Wochenende hatte aber noch mehr Handball in petto. Unsere gemischte Jugend D reiste zum ersten von zehn Turnieren in der Regionsliga Thüringens nach Gera. Sensationell und souverän siegten die Reudnitzer gegen Gastgeber Post SV Gera, den HSV Weimar und die HSG Oppurg/Krölpa in Hin- und Rückrunde dieses 4er-Turniers. Viel

Selbstvertrauen wurde getankt. Das brauchen die Jungs auch in den nächsten Turnieren mit namhaften Gegnern, wie z. B. Hermsdorf, Sondershausen oder Werratal 05, um nur einige wenige zu nennen.
Unterdessen empfingen die Reudnitzer in der Merboldhalle in Greiz drei Nachwuchsmannschaften aus Rokycany/Tschechien zum internationalen Handballvergleich. Im Rahmen einer langwährenden Partnerschaft zwischen Reudnitz und Rokycany/Borek hatten beide Vereine bereits 2019 mit ihren C-Jugendteams Handballspiele in Rokycany ausgetragen. Aus bekannten Gründen konnten die jungen Handballer aus der Partnerstadt von Greiz erst jetzt den Gegenbesuch wahrnehmen. Die Concordia hatte den Handballtag gut vorbereitet. Die Jungs und Mädchen präsentierten sich in Spiellaune und erhielten nach sehenswerten Aktionen und Spielzügen verdienten Beifall der Zuschauer auf der Tribüne. Am ausgeglichensten verliefen die zwei Spiele in der AK männlich C. Aber auch in der AK gemischte Jugend E entwickelte sich ein munteres Spielchen, bevor sich die Mannschaften der AK gemischt männlich C/B gegenüberstanden. Rokycany hatte ausschließlich B-Jugendspieler im Aufgebot, während der 06er/07er-Jahrgang der Reudnitzer z. Z. nicht mehr als fünf Spieler umfasst. Das war ein ungleiches Duell, das vom Concordia-Team von vornherein nicht gewonnen werden konnte. Nach den Vorrundenspielen am Vormittag wurde gemeinsam zu Mittag gegessen und danach folgten die Rückspiele. Anstelle unserer gemischten E-Jugend spielte am Nachmittag das Team der weiblichen D-Jugend.

Das abschließende Foto mit allen Beteiligten dokumentiert den erfolgreichen Verlauf dieses Treffens. Spaß und Freude, die unsere Ballsportart mit sich bringt, konnten auch die auf Kaltwasser gestellten Duschen nicht schmälern. An sich ein Armutszeugnis, wenn unsere Gäste, aber auch wir selbst, mit der sprichwörtlich kalten Dusche den Wettkampfort wieder verlassen. Aber die Corona-Pandemie hat uns gelehrt: Besser mit Einschränkungen Handball zu spielen, als gar nicht. So werden wir auch diese Situation überstehen und versuchen, uns weiterhin abzuhärten.
Was unsere Handball-Partnerschaft mit Hazena Rokycany betrifft, ist für 2023 bereits ein Zeitrahmen für die Reise nach Tschechien abgesteckt. Die Vorfreude unserer Jugendspieler ist groß. Jetzt heißt es erst einmal, in den Punktspielen und Turnieren mit allen Mannschaften erfolgreich zu sein.

Viel Sport und Bewegungsspaß

FSV Mohlsdorf feiert Sportfest und das ganze Dorf ist dabei

Es schien, als sei ganz Mohlsdorf auf den Beinen: Am 1. Oktober lud der Sportverein FSV Mohlsdorf zum Sportfest ein, das gerne auch als kleine Kirmes bezeichnet wird:
Am Vormittag ging es los mit den Fußballspielen der C- und D-Jugend. Trotz einiger Regenschauer konnten die Junioren solide Leistungen abliefern und die mitgebrachten und einheimischen Fans feuerten ihre Nachwuchsspieler an. In der D-Junioren-Kreisliga mussten sich die Mohlsdorfer dem Team des SV Blau-Weiß Auma mit 3:8 geschlagen geben. Die C-Junioren hingegen gewannen ihr Kreisliga-Spiel gegen die SpG FSV Langenleuba-Niederhain II mit 2:1.

Wind bringt das Treiben kurz durcheinander

Parallel zu den Spielen wurden weitere sportliche Bewegungsattraktionen angeboten wie Sackhüpfen, Eierlaufen, Eisschollenlaufen, Büchsenwerfen und vieles mehr. Dazu gab es Daumen-Hoch-Karten und man konnte sich bei jeder Disziplin einen Stempel verdienen. Als Belohnung lockte ein Gratis-Dreh am Glücksrad. Kulinarisch gab es ein nettes Imbissangebot und in der Kaffee- und Tee-Stube hatten die Frauen des FSV selbst gebackenen Kuchen und Torten im Angebot.
„Gegen Mittag brachte der Wind das Festtreiben durcheinander. Es galt alles festzuhalten, Schirme, Pavillons, Hüte. Auch der Regen wollte nicht nachlassen. Doch gegen 14 Uhr wurde es besser und die Matschpfützen wurden kurzerhand mit Stroh bedeckt, so dass die Gäste trockenen Fußes das Fest genießen konnten“, so Vereinssprecherin Anja Pelz.

Kantersieg kann gebührend gefeiert werden

Am Nachmittag holte sich die Männermannschaft des FSV in der 1. Kreisklasse einen echten Kantersieg – mit 6:0 gegen SV Blau-Weiß 1990 Niederpöllnitz II. Dieser Sieg konnte gebührend gefeiert werden. Der Zulauf zum Sportfest nahm Richtung Abend dann drastisch zu und auch die Jugend kam in großer Zahl. DJ Ron konnte das Publikum begeistern und lockte viele auf die Tanzfläche.

Viel Spaß an Bewegung stand beim Sportfest des FSV Mohlsdorf im Mittelpunkt, unter anderem konnten sich die Besucher beim Gaudi-Sackhüpfen messen. Bild: Anja Pelz

„Wir haben einmal mehr gezeigt, dass der FSV auch bei schlechtem Wetter Sport treiben und feiern kann, auch wenn nicht alles so stattfinden konnte wie geplant. Wir sind über den großen Zuspruch sehr dankbar. Für die Unterstützung von Sponsoren und Gönnern unseres Vereins bei der Vorbereitung und Durchführung dieses Festes sowie bei allen fleißigen Helfern des Vereins, die schon im Vorfeld die Aufbauarbeiten begleiteten, bedanke ich mich im Namen des gesamten Vorstandes“, sagte Anja Pelz, die als Leiterin der Abteilung Kegeln im Verein tätig ist.

Textquelle: Ingo Eckardt, Ostthüringer Zeitung

Dank den Sponsoren: Firma Hahn Elektroanlagen GmbH – Greiz, Fleischerei Karl Oehler – Greiz, Mela Sensortechnik GmbH – Mohlsdorf, Meyer Fahrzeugtechnik - Reudnitz, Reiner Burkhardt – Reudnitz, Reit- und Fahrtouristik Hubert Jäschke – Mohlsdorf, Vereinsbrauerei Greiz GmbH, Volger Land- und Baumaschinen – Mohlsdorf, ZIBA-Bau GmbH – Greiz, Zimmerei Langheinrich – Kahmer sowie alle weiteren Sponsoren und Helfer, die gern ungenannt bleiben möchten.

Kennenlerntage der 5. Klassen in der Regelschule Berga

Am 29.08. war es wieder soweit: der erste Schultag nach den Sommerferien stand an. Doch für 46 Schülerinnen und Schüler und zwei Lehrerinnen der Regelschule Berga war es ein ganz besonderer erster Schultag. Der erste Schultag der Klasse 5! Nachdem die Kinder auf dem Schulhof von ihren neuen Klassenlehrerinnen Frau T. Fischer und Frau Jurich begrüßt wurden, ging es mit den Zuckertüten in die Aula. Hier erwarteten Frau Zöller und die Sechstklässler unter Leitung von Frau Birk die neuen Mitschüler und begrüßten sie musikalisch. Der erste Schultag war mit Kennenlernspielen und ersten Informationen schnell vorbei. Am Dienstag wanderten beide Klassen zur Clodramühle und verbrach-

ten einen wunderschönen sonnigen Tag zusammen. Der Rest der Woche verging ebenfalls wie im Flug: es gab weitere Informationen und den lang ersehnten Stundenplan sowie eine Schulhausrallye. Am Ende der Woche waren die neuen 5er neugierig auf die anderen Lehrer und gut vorbereitet um mit den ersten Unterrichtsstunden zu beginnen.

C. Jurich

Regelschule Berga – Klassenfahrt nach Plauen

Am 12.09.22 begann für die 7. Klassen eine aufregende Woche. Für die meisten Schüler der 7b war es die erste Klassenfahrt überhaupt. Nach der Fahrt mit der Vogtlandbahn ging es zu Fuß in die Jugendherberge. Bei der Zimmerbelegung waren wir uns schon im Vorfeld einig, sodass wir keine Zeit verschwenden brauchten. Nach dem Mittagessen stand die Altstadtrallye auf dem Programm. Wir mussten im 5-Minuten-Takt und in Gruppen unser Wissen über Plauen erweitern. Dabei schummelte eigentlich jede Gruppe mit Hilfe von Google, Fragen an Passanten und sogar die Polizei stand hilfreich zur Seite. Den ersten Tag ließen wir mit einer Rutschpartie an der Feuerwehrstange, einem Besuch bei McDonalds und am späteren Abend mit einer Feuerschale und Stockbrot ausklingen. Am nächsten Tag mussten wir uns viel bewegen. Erst ging es zum Falknerhof. Dort gab es eine lockere Führung durch den Wald, bei der wir allerlei Neues erfahren haben. Nach der Flugshow ging es auf den Pfaffenhof zum Bogenschießen und zu den Wildkatzen, die unsere Geduld ganz schön strapaziert haben. Am Abend hatten wir mal Freizeit, die wir zum Quatschen, Kickern oder Spielen mit dem übergroßen Schach oder Mensch ärgere Dich nicht auf dem Hof genutzt haben. Wer wollte konnte sich bei der Flimmerstunde ausruhen. Der dritte Tag begann mit einem Kurs in der Selbstverteidigung, von dem wir uns aber mehr erhofft hatten. Am Nachmittag ging es in die Boulderhalle. Das war ein tolles Erlebnis. Zum Schluss hatte jeder einen kleinen Erfolg beim Klettern ohne Seil errungen und andere zeigten ihre Turnkünste auf der Matte oder an den Ringen. Am Abend organisierten wir eine kleine Disko. Es dauerte nicht lange, bis die Post abging. Die Stimmung war echt gut. Das Highlight war der Besuch beim Lasertag – ein Erlebnis voller Action. Am Nachmittag durften wir bei den Weberhexen unsere Kreativität beim Schnitzen, Kränze binden, Kerzen ziehen, Filzen oder Textilgestaltung unter Beweis stellen. Den Abschluss unserer Klassenfahrt krönte dann noch ein Bowlingabend. Unsere Lehrer Frau Birk, die für unsere Frau Morgner eingesprungen ist, Frau Merkel und Herr Knecht hatten ebenfalls sichtlich viel Spaß in dieser Woche.

Klasse 7a und 7b

Regelschule Berga – Bonjour, chers amis!

Im Rahmen der diesjährigen Kirmes stand eine Schulführung für unsere französische Delegation auf dem Programm. Bevor vier Schülerinnen der 9. Klasse mit der Führung begannen, begrüßten die Französischschüler der 7. Klassen unsere Gäste mit dem Lied „Bonjour, bienvenue“. Die Herausforderung war groß, da die Coronazeit den Französischunterricht stark geprägt hat und die Anwesenheit echter Franzosen Lampenfieber erzeugte. Während der einstündigen Tour durch die Schule erzählten die Mädchen in französischer Sprache etwas über die Schulgeschichte, die Auswirkungen der Hochwasserkatastrophe, über unser Leitbild, zeigten verschiedene Unterrichtsräume und Außenanlagen. Zum Abschluss wurde der Schule durch den französischen Bürgermeister ein Strauch als Zeichen der Freundschaft überreicht, für den die Schulleiterin Frau Zöller einen passenden Platz finden wird.
Unsere Schülerinnen Leonie, Linda, Teresa und Wilmaree haben ihre Aufgabe bestens gemeistert und sie würden sich mehr solcher Kontakte wünschen. Vielleicht erwacht die von unserer Seite angestrebte Freundschaft zur Schule in Gauchy in nächster Zeit wieder. Merci beaucoup.

M. Merkel Französischlehrerin

Regelschule Berga

Unsere Mathematiker räumen ab

Nachdem unsere besten Mathematiker bei der Schulolympiade sehr gute Ergebnisse erzielen konnten, gelang ihnen beim 23. Mathematischen Wettbewerb Thüringer Regelschulen des Schulamtes Ostthüringen eine kleine Sensation.

Klasse 5:	Billy Schmidt	3. Platz
Klasse 6:	Lukas Kroke	1. Platz
Klasse 7:	Lea Schlutter	2. Platz
	Josefine Rüdiger	3. Platz
Klasse 9:	Elias Lange	1. Platz

Herzlichen Glückwunsch für den tollen Erfolg und weiterhin viel Spaß an der Mathematik!

Regelschule Berga

Klassenfahrt nach München – Ostallgäu

Vom 5. bis 9. September 2022 fuhren die Schüler der 10. Klassen endlich zur lang ersehnten Abschlussfahrt. Nach dem Verstauen unserer Koffer ging unsere Reise am Montag in Richtung München los. In München stieg ein Reiseleiter zu uns in den Bus und gab uns während einer Stadtrundfahrt einen groben Überblick über wichtige Straßen, Plätze, Gebäude und die geschichtliche Entwicklung der Stadt. So fuhren wir auch an dem riesigen Gelände des bald beginnenden Oktoberfests vorbei. Anschließend hatten wir noch Zeit für einen kurzen, selbständigen Bummel in der Innenstadt, z.B. über den sehr bekannten Viktualienmarkt. Nun ging es ab nach Marktoberdorf in den Ostallgäu in unser Hotel. Hier wurden wir sehr freundlich empfangen und uns wurden unsere Zimmer zugeteilt. Zu Anfang fiel es uns nicht leicht, unsere Zimmer zu finden. Das Hotel war durch einige Anbauten sehr verwinkelt, jedes Zimmer sah anders aus und hatte seine Besonderheiten. So trainierten wir nebenbei auch unser räumliches Vorstellungsvermögen. Wir fühlten uns in diesem Hotel sehr wohl und das nicht nur wegen des umfangreichen Frühstückbuffets.
Schloss Neuschwanstein stand am Dienstag auf unserem Programm. Als wir losfuhren regnete es heftig, aber in Neuschwanstein zeigte sich das Wetter von seiner besten Seite, so dass wir beim Herauflaufen zum Schloss sogar ins Schwitzen kamen. Oben angekommen genossen wir erst einmal die Aussicht vom Märchenschloss von König Ludwig II. von Bayern. Während unseres geführten Schlossrundganges erhielten wir einen tiefen Einblick in das Leben dieses Königs. Die meisten Renovierungsarbeiten des Schlosses waren schon abgeschlossen, so konnten wir den berühmten Sängersaal und den prunkvollen Thronsaal im fertigen Zustand bewundern.
Am Mittwoch besuchten wir das Bavaria Filmstudio. In einer 90-minütigen Führung erfuhren wir, wie Filme produziert werden. Originalkulissen (z.B. von Filmen wie Asterix und Obelix, das Boot, Fuck ju Göthe), verblüffende Requisiten und spannende Backstage Geschichten erwarteten uns. Auch in einigen Filmszenen durften wir mitspielen. Ohne vorher üben zu können, sah es schon richtig professionell aus.
Wettertechnisch mussten wir am Donnerstag unseren Plan kurzfristig ändern. Wir suchten uns als Reiseziel Kempten mit der prunkvoll ausgestatteten Basilika St. Lorenz aus. Sie thront über Kempten und ist ein Wahrzeichen der Stadt. Diese Basilika gilt als erster großer Kirchenbau in Süddeutschland nach dem Dreißigjährigem Krieg. Den Rest des Tages erkundeten wir bei nun wieder schönem Wetter in Gruppen die Innenstadt. Am Abend hieß es dann Kofferpacken, da wir am Freitag zeitig unsere Heimreise antraten.

Unser Fazit: Wenn Engel reisen stimmt. Wir hatten schöne Erlebnisse, schönes Wetter und auch viel Zeit für persönliche Unternehmungen. Vielen Dank noch einmal an das Busunternehmen Hühn und unseren sehr verständnisvollen Busfahrer Jens.

Klasse 10a

Veranstaltungen

Veranstaltungen im Monat November

Datum	Veranstaltung/Ort	Veranstalter
05.11.2022	29 Jahre Monte mit Mozart & Otto	Billardcafé Monte Carlo
06.11.2022	Kirmesfrühschoppen	Turnverein Kleinreinsdorf
12.11.2022	Schlacht- u. Bockbierfest	Turnverein Kleinreinsdorf
12.11.2022 ab 19:30 Uhr	Narrenwettstreit Kulturhaus Grünes Tal	TCC 84 e.V.
13.11.2022	Mittagstisch mit Schlachtfestspezialitäten	Turnverein Kleinreinsdorf
19.11.2022	Hüttenparty Gemeindevorplatz Mohlsdorf	Dorfleben Moteido
26.11.2022	Ralf Dietsch – Live	Billardcafé Monte Carlo
26.11.2022 ab 14 Uhr	Weihnachtsmarkt Kulturhaus Grünes Tal	Feuerwehrverein Teichwolframsdorf e.V.

Vorschau auf den Monat Dezember

Datum	Veranstaltung/Ort	Veranstalter
03.12.2022	Lichterfest	Frauenverein Maxi e.V.
04.12.2022 ab 14 Uhr	Weihnachtsmarkt am Monte Carlo Mohlsdorf	Billardcafé Monte Carlo
04.12.2022	Konzert zur Adventszeit Gasthaus u. Pension „Zum kühlen Morgen“ Mohlsdorf	Männerchor Mohlsdorf
10./11.12.22	Kreisabschluss-Schau (120 Jahre GZV Reudnitz) Turnhalle Reudnitz	Rassegeflügelzüchterverein Reudnitz e.V.
10.12.2022	Liveabend mit Wilm (Querbeat)	Billardcafé Monte Carlo
24.12.2022 ab 21 Uhr	Weihnachten mit uns	Billardcafé Monte Carlo

Rassegeflügelzüchterverein Reudnitz e.V.

Unsere Mitgliederversammlung mit Weihnachtsfeier findet am Freitag, 02. Dezember 2022, um 18:30 Uhr im Vereinslokal Reudnitz – ehem. Gaststätte „Zur Einkehr“, Werdauer Straße – statt. Wir laden alle Mitglieder dazu recht herzlich ein. Weitere Informationen finden Interessierte unter www.gefluegelzuechter-reudnitz.jimdo.de

Der Vorstand

Rentnertreff Gottesgrün

Am Mittwoch, den 07.12.2022 laden wir herzlich zur Weihnachtsfeier ein. Beginn: 14:30 Uhr, Ort: Gaststätte „Zum schwarzen Bär“ Kahmer Alle Gottesgrüner Rentner sind herzlich eingeladen.

Wie immer – ständige Teilnehmer melden sich bitte bei Verhinderung ab, spontan an dem Treffen interessierte Rentner melden sich bitte an.

Telefon: (0 36 61) 43 26 34 – Die Organisatoren des Treffens

Rentnertreff Waltersdorf

Am Donnerstag, den 24. November 2022 um 15:00 Uhr sind alle Rentner aus Waltersdorf herzlich in das Kulturhaus Waltersdorf eingeladen. Unser Gast ist die Apothekerin Frau Heidenreich.

Narrenwettstreit Jubiläum

Juhuuu…10 Jahre sind seit der Premiere unseres Narrenwettstreits vergangen und wir blicken auf viele lustige und unvergessliche Veranstaltungen zurück. Es gab in all den Jahren viele schöne, sehenswerte und außergewöhnliche Auftritte, so dass wir dankbar zurückblicken!

Nun möchten wir dieses Jubiläum gebührend und vor allem mit EUCH feiern! Dazu laden wir wieder Vereine aus der Gemeinde und Umge-

bung zu uns ein, um uns künstlerisch mit Ihnen zu messen. Wie immer gewinnt der Auftritt mit den meisten Stimmen und der Sieger darf den Wanderpokal hochhalten.

Los geht`s am 12.11.2022
Einlass ist ab 18 Uhr
Beginn 19:30 Uhr
Vereinsangehörige zahlen 4,-€ und Gäste 7,-€

Wir freuen uns schon riesig auf Euch und ordentlich Stimmung im Saal. Denn dann heißt es wieder „Nu, geht‘s los!“

Euer TCC

Liebe Händler, Besucher und Freunde des Waltersdorfer Weihnachtsmarktes!

Seit vielen Jahren ist unser Weihnachtsmarkt immer am 1. Advent, bekannt für sein besonderes Ambiente, seine liebvolle Ausgestaltung und ein kultureller Höhepunkt der Region.
Sie gestalteten das besondere Flair mit Ihren Besuchen und den typischen und originellen Weihnachtsartikeln und Ideen für das schönste Fest des Jahres.
Leider ist es unserem kleinen Verein nicht mehr möglich, den Weihnachtsmarkt in diesem großem Umfang anzubieten.
Aufrichtig und mit innerer Traurigkeit, fällt es uns sehr schwer, Ihnen das mitzuteilen. Für Ihre jahrelange Treue, Ihre tollen Gespräche, Ihre zahlreichen Besuche und die Nutzung unserer kulturellen und organisatorischen Angebote, bedanken wir uns recht herzlich.
Ein kleines Lichterfest am Samstag, den 03.12.2022 wird die Weihnachtszeit in Waltersdorf einläuten.
In dieser besonderen Zeit, wünschen wir Ihnen ein wenig Besinnlichkeit, Ruhe ohne Stress und Hektik sowie persönliche Erfolge und eine schöne Vorweihnachtszeit im Kreise Ihrer Familie.

Heike Geithel, Frauenverein „Maxi“ e.V.

VORANKÜNDIGUNG

Advent in Reudnitz

Advent ist die Zeit des Lichtes, der guten Gerüche, der Musik und der Begegnung. Es wird gebastelt, gebacken und es werden Geschichten erzählt. All das wollen wir am Sonntag, dem 4. Dezember 2022 gemeinsam erleben.

Die Christliche Ferienstätte, das Rittergut Reudnitz und die TSG Concordia Reudnitz laden Sie, liebe Mitbewohner und Euch liebe Kinder, ganz herzlich dazu ein.

Beginn ist um 14.00 Uhr und das Ende ist für 18.00 Uhr geplant. Gehen Sie durch unseren Ort und tauchen Sie ein in die Geheimnisse des Advents. In der Christlichen Ferienstätte, auf dem Rittergut und vor der Turnhalle werden sie zu finden sein.

Herzlich Willkommen

Christliche Ferienstätte, Rittergut Reudnitz &
TSG Concordia Reudnitz

Weihnachtsbaumverkauf vom Forstamt Weida in Waldhaus und Gommla!

Am Samstag den 10.12.2022 finden in der Zeit von 9.00 bis 13.00 Uhr, in Waldhaus Nr. 7 (Forstbetriebshof) und von 8.00 bis 13.00 Uhr in der Revierförsterei Greiz in Gommla, Schnarrtanne 2, die „Weihnachtsbaumverkäufe durch den Förster“ statt.

Alle Interessierten sind herzlich eingeladen!

Schachtreff

Der nächste Schachtreff ist am 9. November ab 19 Uhr im Monte-Carlo in Mohlsdorf. Nach längerer Zeit kann es wohl auch wieder im Dezember unser kleines Schachtreff-Turnier geben – am Mittwoch dem 14.12.22 ab 19 Uhr. Weitere Mitspieler sind gern willkommen, eine vorherige Mail an bernd-sumpf@t-online.de wäre schön, ist aber nicht zwingend nötig.

Die neue Aufgabe läuft nach dem Motto: Schlinge legen und abwarten. Nach dem ersten Zug ist tatsächlich etwas Geduld gefragt, aber spätestens im 6. Zug hat man ihn.

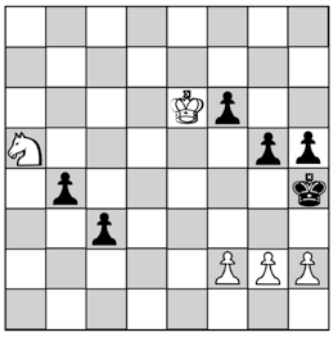

Weiß: Ke6; Sa5; Bf2, g2, h2
Schwarz: Kh4; Bb4, c3, f6, g5, h5
Weiß zieht und setzt im 6. Zug matt.

Oktober-Lösung:
Das direkte Schach 1. Td6+, Txd6; 2. Txd6+, Kc5; 3. Td5+ und 4. Txa5 gewinnt zwar die Partie, aber es geht schneller: 1. Tc6! Da-

mit droht 2. Tc4 matt, der einzige Abwehrzug 1. Tc7 ermöglicht aber 2. Tgd6 matt.

Bernd Sumpf

Kirchen

Evang.-Luth. Pfarrbereich Mohlsdorf-Teichwolframsdorf

Pfarramt: Straße der Einheit 54, 07987 Mohlsdorf
Öffnungszeiten: montags 13:00–16:00 Uhr, donnerstags 10:00–15:00 Uhr
Sekretärin G. Repkewitz, Tel. (0 36 61) 4 27 00 oder (01 72) 9 17 27 55

E-Mail: info@pfarramt-mohlsdorf-teichwolframsdorf.de
Website: www.pfarramt-mohlsdorf-teichwolframsdorf.de
Spendenkonto: IBAN: DE06 8305 0000 0000 6501 70

Pfarrer Michael Schütt, Tel. (0 36 61) 4 27 00 oder (01 52) 29 25 68 85,
E-Mail: michael.schuett@ekmd.de

Sprechzeit Mohlsdorf:
donnerstags 14:00 – 17:00 Uhr

Sprechzeit Teichwolframsdorf:
Dienstag, 01.11. + 15.11. + 29.11. von 14:00 – 17:00 Uhr und jeweils nach Vereinbarung

Friedhofsverwaltung Mohlsdorf-Reudnitz:
Telefon (0 36 61) 43 19 91 (Nieke)

Friedhofsverwaltung Sorge-Settendorf:
Telefon (03 66 24) 2 05 31 (Wiedemann)

Friedhofsverwaltung Gottesgrün:
Telefon (0 36 61) 43 00 87 (Josiek)

Kindernachmittag:
Kl. 1 – 3: 14-tägig jeweils Donnerstag von 15:30 – 16:30 Uhr
am 10.11. + 24.11. + 08.12. im Pfarrhaus Mohlsdorf
Infos bei L. Hohmuth 01 70 (93 58 83 81)
Kl. 4 – 6: 14-tägig jeweils Dienstag von 15:30 – 17:00 Uhr
am 08.11. + 22.11. + 06.12.
Infos bei C. Weißflog (01 74) 7 63 68 14,
Mail: christian.weissflog@ekmd.de

Teichwolframsdorf
Kl. 1 – 3: 14-tägig jeweils Mittwoch von 15:00 – 15:45 Uhr
am 02.11.
K. 4 – 6: 14-tägig jeweils Mittwoch von 16:00 – 16:45 Uhr
am 02.11.
Krippenspielproben am 16.11. + 30.11. in 2 Gruppen
Infos bei Christian Weißflog (0174) 7 63 68 14
Mail: christian.weissflog@ekmd.de

Eltern-Kind-Treff:
0 – 6 Jahre: 14-tägig jeweils dienstags von 16:30 – 18:00 Uhr
01.11. + 15.11. + 29.11. im Pfarrhaus Mohlsdorf,
Infos bei D. Sturm (01 76) 42 90 39 05

Vor-/Konfirmandenunterricht:
Der Konfirmandenunterricht für die Klasse 7 findet **freitags** (außer in den Ferien) zentral in Greiz (Bonhoefferhaus, Burgstr. 2) statt:

Gruppe 1 (Kl. 7): 13:45 – 14:45 Uhr;
Gruppe 2 (Kl. 8): 15:00 – 16:00 Uhr,
Infos bei C. Mende (0170) 2 34 22 67 oder christian.mende@ekmd.de

Junge Gemeinde Mohlsdorf
14-tägig freitags 19:15 Uhr: 11.11. + 25.11. im Pfarrhaus,
Infos bei Pfarrer M. Schütt

Gebet für unser Land
Fällt in diesem Monat aus, da am 16.11. um 19:30 Uhr der Gottesdienst zum Buß- und Bettag in der Kirche Mohlsdorf stattfindet.

Aufruf zum Herbsteinsatz auf dem Friedhof Mohlsdorf
Samstag, 12.11.2022 von 09:00 – 12:00 Uhr.
Das Friedhofsteam freut sich über tatkräftige Unterstützung!

Termine für Teichwolframsdorf
Samstag, 19.11.2022
Herbsteinsatz ab 09:30 Uhr Kirche Teichwolframsdorf

Samstag, 26.11.2022
Andacht auf dem Teichwolframsdorfer Weihnachtsmarkt; Zeit wird noch bekanntgegeben.

Kirchgemeinde Teichwolframsdorf

06.11. Sonntag	14:00 Uhr	Gottesdienst mit Taufe (Pfr. Schütt) i. A. Kirchenkaffee
20.11. Sonntag	10:00 Uhr	Gottesdienst zum Ewigkeitssonntag (Pfr.i.R. Kleditzsch)
27.11. Sonntag	14:00 Uhr	Adventsfeier im Pfarrhaus mit Kaffeetrinken (Pfr. Schütt)
04.12. Sonntag	10:00 Uhr	Gottesdienst mit Abendmahl (Pfr. Schütt)

Senioren-Nachmittag:
Dienstag, 01.11. um 14:30 Uhr im Pfarrhaus

Kirchgemeinde Sorge-Settendorf

06.11. Sonntag	10:30 Uhr	Gottesdienst mit Taufe (Pfr. Schütt)
20.11. Sonntag	14:00 Uhr	Gottesdienst zum Ewigkeitssonntag mit Abendmahl (Pfr. Schütt)
27.11. Sonntag	10:30 Uhr	Gottesdienst mit Taufe (Pfr. Schütt)

Kirchgemeinde Herrmannsgrün-Mohlsdorf

06.11. Sonntag	08:45 Uhr	Gottesdienst (Pfr. Schütt), i.A. Kirchenkaffee
13.11. Sonntag	10:30 Uhr	Gottesdienst mit Segnungsangebot (Pfr. Schütt)
16.11. Mittwoch	19:30 Uhr	Gottesdienst zum Buß- und Bettag (Pfr. Schütt)
20.11. Sonntag	10:30 Uhr	Gottesdienst zum Ewigkeitssonntag mit Abendmahl (Pfr. Schütt)
27.11. Sonntag	10:30 Uhr	Gottesdienst mit Adventsmusik (B. Seidel/C. Nieke),
04.12. Sonntag	14:00 Uhr	Gottesdienst gestaltet von den Konfirmanden, i.A. Kirchenkaffee

Senioren-Nachmittag:
Mittwoch, 09.11. um 14:30 Uhr im Pfarrhaus

Kirchgemeinde Gottesgrün

04.11. Freitag	19:30 Uhr	Freitagabend-Gottesdienst (R. Josiek)
13.11. Sonntag	15:30 Uhr	Saitenspieler-Gottesdienst (M. Wittig)

20.11. Sonntag	08:45 Uhr	Gottesdienst zum Ewigkeitssonntag mit Abendmahl (Pfr. Schütt)
27.11. Sonntag	10:00 Uhr	Musikalischer Gottesdienst zum 1. Advent (D. Müller)
02.12. Freitag	19:30 Uhr	Freitagabend-Gottesdienst (R. Josiek)

Landeskirchliche Gemeinschaft Reuth-Gottesgrün

Hauskreise: nach Absprache
Infos bei Fam. Gruschwitz, Tel.: (03661) 432823
und bei Fam. Müller, Tel.: (037600) 2793

Landeskirchliche Gemeinschaft Reudnitz (in der Christl. Ferienstätte)

Gemeinschaftsstunden: sonntags um 10:00 Uhr
Bibelstunde: mittwochs um 15:00 Uhr
(außer 09.11. + 30.11.)
Frauenstunde: Mittwoch, 09.11. um 15:00 Uhr
Gebetsstunde: Mittwoch, 30.11. um 15:00 Uhr
Mittagsgebet: Mo. – Sa. um 12:00 Uhr

Evangelisch-lutherisches Kirchspiel Berga

Kirchennachrichten für die Kirchgemeinden Berga, Waltersdorf, Clodra, Wernsdorf, Großkundorf mit all ihren Ortsteilen

Pfarramt Kirchspiel Berga / Pfarrerin Anne Puhr
Kirchplatz 14, 07980 Berga, Telefon (0177) 3857963
E-Mail: kirchspiel-berga@gmx.de
kirchspielberga.wordpress.com
Friedhofsverwaltung Fr. Seckel, im Pfarramt
Kirchplatz 14, 07980 Berga
Öffnungszeiten: Dienstag 8 – 12 Uhr, Donnerstag 13 – 17 Uhr
Tel. (03663) 25532

Liebe Menschen in und um Mohlsdorf-Teichwolframsdorf,
nebelig frisch, so kommen nun die Tage daher. Das Licht des Tages ist nicht mehr so lange da.

Im Kirchenjahr wird auch spürbar, wir bewegen uns aufs Ende zu. Schauen bewusst hin, auf das Dunklere. In der alten Geschichte von Martin, da fehlt einem zum Beispiel ein warmes Kleidungsstück. Gut, dass Martin auf die großartige Idee kommt einfach zu teilen und ein Stück vom Mantel abzugeben. So einfach ist es tatsächlich, scheint mir. Teilen und abgeben, nicht festhalten. Oder am Buß- und Bettag, da machen wir uns bewusst, was wir selbst vielleicht nicht so gut auf die Reihe bekommen haben. Und bringen es bewusst vor Gott. So wie die neblig frischen dunkleren Tage des Novembers, so geht es ja ab und an in uns Menschen auch zu.

Ich bin sehr dankbar, das wir damit nicht alleine bleiben müssen. Sondern es Gott selbst nicht verborgen bleibt und wir es vor Gott bringen können. Und das in allem Nebel oder aller Kälte, sein Licht auch das bescheinen wird.

Sein Licht das uns versprochen ist und worauf wir hoffen dürfen. Jeden Tag neu. Der 1. Advent, auch er wird im November von Gott erzählen, vom zarten Licht im noch Dunkel.

Das Licht der Hoffnung, das begleite uns durch die Tage und bestärke uns, den friedlichen und liebenden Weg Gottes zu gehen.
Das wünsche ich mir.

Ihre Pfarrerin Anne Puhr

Gottesdienste und Veranstaltungen im Kirchspiel Berga

Sonntag, 6.11. Drittletzter Sonntag im Kirchenjahr	08:30 Uhr	Gottesdienst in der Kirche Waltersdorf
	10:00 Uhr	Gottesdienst in der St. Erhard Kirche Berga
	14:00 Uhr	Gottesdienst in der Hoffnungskirche Clodra
Sonntag, 13.11. Vorletzter Sonntag im Kirchenjahr	08:30 Uhr	Gottesdienst in der Kirche Waltersdorf
Mittwoch, 16.11. Buß- und Bettag	17:00 Uhr	Gottesdienst in der Kirche Langenwetzendorf
	18:30 Uhr	Gottesdienst in der Kirche Waltersdorf
Samstag, 19.11. Vorabend Ewigkeitssonntag	17:00 Uhr	Gottesdienst mit Gedenken der Verstorbenen in der Hoffnungskirche Clodra
Sonntag, 20.11. Ewigkeitssonntag	10:00 Uhr	Gottesdienst mit Gedenken der Verstorbenen in der St. Erhard Kirche Berga
	14:00 Uhr	Gottesdienst mit Gedenken der Verstorbenen in der Kirche Wernsdorf
	15:30 Uhr	Gottesdienst mit Gedenken der Verstorbenen in der Kirche Großkundorf
	17:00 Uhr	Gottesdienst mit Gedenken der Verstorbenen in der Kirche Waltersdorf
Sonntag, 27.11. 1.Advent	09:00 Uhr	Gottesdienst in der Kirche Waltersdorf
	14:00 Uhr	Gottesdienst in der St. Erhard Kirche Berga

Gruppen und Kreise:
Frauenfrühstück
am Mittwoch, 23.11., 9:00 Uhr
Eingeladen sind alle Frauen zum miteinander essen und erzählen

Gemeindenachmittag der Seniorinnen:
am Dienstag, 08.11., 14 Uhr – Konfirmand/innen 7. und 8. Klasse: jeweils in Absprache innerhalb der Gruppen, bei Interesse einfach im Pfarramt anrufen

Christenlehre:
jeweils in Absprache innerhalb der Gruppen, bei Interesse einfach im Pfarramt anrufen

Chor:
jeweils donnerstags 19 Uhr im Pfarramt Berga

Arbeitseinsatz rund um das Pfarrhaus Berga
Am 05.11. von 9 – 12 Uhr mit einem gemeinsamen Essen im Anschluss. Wir müssen mal etwas das Pfarrgelände beacker. Herzliche Einladung mit Handschuhen und Gerät dazuzukommen.

Martinstag 11.11.2022
Wie genau in diesem Jahr? Das planen wir gerade während des Redaktionsschlusses. Bitte beachten Sie daher die Aushänge am Kindergarten, an unseren Kirchen und rufen sie sonst gern unsere Website auf, da schreiben wir auch noch wie es genau werden kann.

Wir hoffen auf einen schönen Martinstag 2022!

Evangelisch-methodistische-Kirche
Bezirk „Thüringer Vogtland“
Gemeinde Walterdorf – Berga

Gottesdienste in Waltersdorf und Berga

Sonntag, 06.11.	09:00 Uhr	Gottesdienst in Berga (Annett Schleif)
Sonntag, 13.11.	09:00 Uhr 10:30 Uhr	Langenwetzendorf Greiz (Pastor Hendrik Walz)
Sonntag, 20.11.	09:00 Uhr	Gottesdienst in Waltersdorf mit Abendmahl (Hendrik Walz)
Sonntag, 27.11.	10:00 Uhr	Bezirksgottesdienst zum 1. Advent in Greiz (Pastor Hendrik Walz)
Sonntag, 04.12.	09:00 Uhr	Gottesdienst in Berga (Pastor Hendrik Walz)

Regelmäßige und besondere Veranstaltungen

Posaunenchor:	freitags, 17 Uhr in Waltersdorf
Bibelgespräch:	mittwochs, 19:00 Uhr in Langenwetzendorf und digital
Singekreis:	freitags, 19.30 in Waltersdorf
Frauen im Gespräch	Montag,14.11., 19.00 Uhr in Berga

Zionskirche Waltersdorf:
Am Mühlberg 19,07987 Mohlsdorf-Teichwolframsdorf, OT Waltersdorf
Gemeinderaum Berga: August-Bebel-Str. 30,07980 Berga/Elster
Pastor: Hendrik Alexander Walz, Am Mühlberg 18
07987 Mohlsdorf-Teichwolframsdorf, Tel.(03 66 23) 2 07 24

Weitere Informationen siehe Homepage über www.emk.de und www.emk-ojk.de