# Amtsblatt

## der Gemeinde Mohlsdorf-Teichwolframsdorf

Jahrgang 2018 | Samstag, 01.12.2018 | Nummer 12


## Liebe Mitbürgerinnen und Mitbürger, liebe Kinder und Jugendliche unserer Gemeinde Mohlsdorf-Teichwolframsdorf!

Das ereignisreiche Jahr 2018 geht schon bald wieder seinem Ende entgegen. Für viele von uns kommt jetzt die Zeit, um Rückschau zu halten und die positiven, aber auch die negativen Ereignisse der vergangenen Monate zu betrachten.

Der Rückblick auf die Angelegenheiten unserer Gemeinde im Jahr 2018 ist in erster Linie geprägt von großer Dankbarkeit und Anerkennung. Viele wunderbare Feierlichkeiten durften wir erleben, allesamt getragen von großem ehrenamtlichen Engagement vieler Bürgerinnen und Bürger unserer Gemeinde. Unzählige Menschen engagieren sich in unserer Gemeinde vorwiegend in den Bereichen Sport, Freizeit, Kultur, Soziales, Feuerwehren, Kirche, Kindergärten und Schulen sowie in der politischen Interessenvertretung. Ich möchte mich an dieser Stelle bei den vielen Bürgerinnen und Bürgern, die sich ehrenamtlich in den Dienst der Allgemeinheit stellen, ganz besonders bedanken. Ihr aller Wirken trägt entscheidend zur Lebensqualität unserer Gemeinde bei. Sie machen das freiwillig, sie fragen nicht, was es kostet oder welchen Vorteil sie dadurch haben. Sie fühlen sich verantwortlich für ihr Umfeld, sie handeln aus Mitmenschlichkeit und Solidarität. Herzlichen Dank für Ihre Unterstützung.

Herausragend im Jahr 2018 war sicherlich der Baubeginn des neuen Feuerwehrgerätehauses am Standort in Teichwolframsdorf, der Abschluss und Beginn von Wiederaufbaumaßnahmen im gesamten Gemeindegebiet sowie der Ausbau und die Instandsetzung an kommunalen Straßen und Landesstraßen. Darüber hinaus wurden für den anstehenden Erweiterungsbau an den Kindergarten in Mohlsdorf entscheidend die Weichen gestellt. Im kommenden Jahr soll nun endlich mit dem Breitbandausbau nach einem aufwendigen Auswahlverfahren begonnen werden.
Zum bevorstehenden Weihnachtsfest und zum Jahreswechsel ist es mir besonders wichtig, mich bei Ihnen allen für Ihr Interesse, Ihre Meinung, aber auch für Ihr Verständnis für auch manchmal unangenehme Entscheidungen zu bedanken.

Ich danke zudem den Damen und Herren des Gemeinderates und der Ortschaftsräte, den Erzieherinnen und Erziehern in unseren Kindergärten, den Gemeindearbeitern und der Verwaltung für die gute Zusammenarbeit. Herzlichen Dank sage ich unserer Pfarrerin Frau Carola Beck und ebenso den Lehrerinnen und Lehrern unserer beider Grundschulen und der Freien Regelschule Reudnitz.
Das Jahr 2019 wird neue Herausforderungen mit sich bringen und wir werden uns diesen stellen und mit Zuversicht in die Zukunft blicken. In einem Gedicht von Heinrich Meier heißt es: „Wenn Menschen einander in Liebe begegnen, dann ist Weihnachten, das wir Gott segnen.“

In diesem Sinne wünsche ich Ihnen auch im Namen des Gemeinderates und der beiden Ortschaftsbürgermeister eine besinnliche Weihnachtszeit und ein gesundes Jahr 2019 mit viel Erfolg und Zufriedenheit.

**Ihre Bürgermeisterin Petra Pampel**


Herausgeber: Gemeinde Mohlsdorf-Teichwolframsdorf – Druck und Verlag: TISCHENDORF :: DIE MEDIENPARTNER, Greiz – Verantwortlich für den amtlichen Teil: Bürgermeisterin P. Pampel oder ein Vertreter im Amt; für den Anzeigenteil: TISCHENDORF :: DIE MEDIENPARTNER, Greiz – Das Amtsblatt erscheint monatlich sowie nach Bedarf und wird kostenlos an alle Haushalte verteilt. Bei Bedarf ist es außerdem kostenlos im Bürgerbüro Mohlsdorf, Straße der Einheit 6, 07987 Mohlsdorf-Teichwolframsdorf und im Bürgerbüro Teichwolframsdorf, Steinberg 1, 07987 Mohlsdorf-Teichwolframsdorf, erhältlich. Internet: www.mohlsdorf-teichwolframsdorf.de – E-Mail: verwaltung@md-td.de

## Gemeindeämter/Bürgerbüros

**Postanschrift Teichwolframsdorf:**
Steinberg 1, 07987 Mohlsdorf-Teichwolframsdorf
Telefon: (03 66 24) 2 02 03/Fax: (03 66 24) 2 04 55

**Postanschrift Mohlsdorf:**
Straße der Einheit 6, 07987 Mohlsdorf-Teichwolframsdorf
Telefon: (0 36 61) 4 53 00/Fax: (0 36 61) 45 30 17
E-Mail: verwaltung@md-td.de, Internet: mohlsdorf-teichwolframsdorf.de

**Bürgerbüro/Einwohnermeldeamt Mohlsdorf (Straße der Einheit 6):**
Donnerstag: 9:00–12:00 Uhr und 14:00–18:00 Uhr
Freitag: 9:00–12:00 Uhr jede gerade Kalenderwoche

**Bürgerbüro/Einwohnermeldeamt Teichwolframsdorf (Steinberg 1):**
Dienstag: 9:00–12:00 Uhr und 14:00–18:00 Uhr
Freitag: 9:00–12:00 Uhr jede ungerade Kalenderwoche

**Öffnungszeiten der Verwaltung (Straße der Einheit 6):**
Dienstag: 9:00–12:00 Uhr und 14:00–16:00 Uhr
Donnerstag: 9:00–12:00 Uhr und 14:00–18:00 Uhr
Freitag: 9:00–12:00 Uhr

Weitere Termine sind außerhalb der Öffnungszeiten nach Vereinbarung möglich. Die Bürger der Gemeinde können, unabhängig von ihrem Wohnort, beide Bürgerbüros/Einwohnermeldeämter nutzen.

## Sprechzeiten

**Ortschaftsbürgermeister**
1. Dienstag im Monat von 17:00 bis 18:00 Uhr oder nach Vereinbarung
- **Mohlsdorf (Herr Michael Täubert)**
  Greizer Straße 23, 07987 Mohlsdorf-Teichwolframsdorf
  Telefon: (0 36 61) 45 45 60
- **Teichwolframsdorf (Herr Gerd Halbauer)**
  Steinberg 1, 07987 Mohlsdorf-Teichwolframsdorf
  Telefon: (03 66 24) 2 02 04

**Schiedsstelle Mohlsdorf-Teichwolframsdorf**
Die Sprechzeiten der Schiedsstelle können jederzeit individuell vereinbart werden. Terminvereinbarungen bitte telefonisch unter (0 36 61) 4 53 00 oder per E-Mail schiedsstelle@md-td.de

**Kontaktbereichsbeamter Herr Vogel**
- jeden Donnerstag von 13:00 bis 16:00 Uhr im Gemeindeamt Mohlsdorf – Telefon: (0 36 61) 45 30 52
- jeden Dienstag von 15:00 bis 18:00 Uhr im Gemeindeamt Teichwolframsdorf – Telefon: (03 66 24) 2 25 31

## Hinweise

**Redaktionsschluss**

| Termin Redaktionsschluss | Termin Erscheinungstag |
|---|---|
| 11. Januar 2019 | 02. Februar 2019 |
| 08. Februar 2019 | 02. März 2019 |
| 15. März 2019 | 06. April 2019 |

**Verteilung der Amtsblätter**
Das von der Firma Tischendorf beauftragte Unternehmen ist bemüht, jedem Haushalt der Gemeinde Mohlsdorf-Teichwolframsdorf das Amtsblatt am Erscheinungstag zuzustellen. Sollte es Probleme bei der Zustellung des Amtsblattes geben, bitten wir Sie, die Firma Tischendorf in Greiz, Telefon: (0 36 61) 6 29 30, umgehend zu informieren.

## Wichtige Rufnummern

| | |
|---|---|
| **Rettungsleitstelle Gera** | (03 65) 41 21 76 |
| (Auskunft zum ambulanten Notfalldienst) | (03 65) 4 88 20 |
| **Frauen in Not** | |
| Frauenberatungsstelle | (01 71) 7 20 79 94 |
| Diakonie-Verein Carolinenfeld e.V. | (0 36 61) 26 17 |
| **Kinder- und Jugendschutzdienst** | (0 36 61) 4 42 58 98 |
| Diakonie-Verein Carolinenfeld e.V. „Die Insel“ | (0 36 61) 4 42 58 99 |
| **Sorgentelefon** | (08 00) 0 08 00 80 |
| **Tierärztlicher Notdienst** | |
| Dr. H.-D. Gerstner, Carolinenstraße 44 | (0 36 61) 45 61 30 |
| **Kindertagesstätten** | |
| „Regenbogen“ in Mohlsdorf | (0 36 61) 43 25 55 |
| „Sonnenschein“ in Teichwolframsdorf | (03 66 24) 2 03 53 |
| „Gänseblümchen“ in Waltersdorf | (03 66 23) 2 04 14 |
| **Schulen** | |
| Freie Regelschule Reudnitz | (0 36 61) 43 25 47 |
| Grundschule Mohlsdorf | (0 36 61) 4 25 83 |
| Grundschule Teichwolframsdorf | (03 66 24) 2 22 81 |
| **Landratsamt Greiz** | (0 36 61) 87 60 |
| **Stromversorgung** | |
| Kundenzentrum Weida | (03 66 03) 53 48 00 |
| **TEAG Thür. Energie AG** | |
| Service-Nummer | (0 36 41) 8 17 11 11 |
| **TEN Thür. Energienetze GmbH** | |
| Störungsnummer Strom | (03 61) 73 90 73 90 |
| Störungsnummer Erdgas | (08 00) 6 86 11 77 |
| **Zweckverband TAWEG Greiz** | (0 36 61) 61 70 |
| **Entsorgungsgesellschaft „Umwelt“ Mehla** | (03 66 22) 56 80 |
| **Abfallwirtschaftszweckverband** | |
| (Grobmüll) | (0 36 61) 47 80 20 |
| (Service-Nr.) | (03 65) 8 33 21 50 |
| **Geraer Umweltdienste GmbH & Co. KG** | |
| Gelbe Tonne | (08 00) 8 40 03 73 |
| **Sparkasse Mohlsdorf/Teichwolframsdorf** | (03 65) 8 22 00 |
| **Pfarramt Mohlsdorf** | (0 36 61) 4 27 00 |
| **Pfarramt Reinsdorf** | (0 36 61) 6 34 01 |
| **Gemeinschaftspraxis Mohlsdorf** | |
| Frau Dr. med. Möhring/Frau Dipl.-Med. Rohleder | (0 36 61) 43 21 21 |
| **Arztpraxis Reudnitz** | |
| Frau Dipl.-Med. A. Ebert | (0 36 61) 43 22 44 |
| **Arztpraxis Teichwolframsdorf** | |
| Herr Dr. Thomas Helmer | (03 66 24) 2 03 58 |
| **Zahnarzt** | |
| Fachzahnärztin Dr. med. dent. Undine Adler | (0 36 61) 26 12 |
| Dr. med. dent. Ingrid Dornheim | (03 66 24) 2 02 56 |
| Dipl.-Stom. Holger Schneidenbach | (03 66 24) 2 02 26 |
| **„Kleeblatt“ Hauskrankenpflege GmbH** | |
| Frau Uta Tautz und Frau Corina Richter | (0 36 61) 32 39 |
| **Naturheilpraxis Silke Sturm** | (0 36 61) 45 78 00 |
| **Tierarztpraxis Dipl.-Vet.-Med. Gerd Reinhold** | (03 66 24) 2 04 96 |
| **Postpoint Kahmer** | (0 36 61) 43 32 54 |
| **Poststelle in Teichwolframsdorf** | (03 66 24) 3 10 57 |
| **Fahrdienste** | |
| Herr Andreas Trommer | (0 36 61) 43 36 72 |
| Herr Edgar Schneider | (03 66 24) 2 04 56 |
| **„Bienenschwarm-Hotline“** | |
| Imkerei Wünscher & Rößler, Reudnitz | (01 71) 4 60 63 06 |
| **encoLine Service-Nummer** | (03 65) 8 33 73 37 |
| René Böttcher (Ansprechpartner) | (01 74) 3 03 32 31 |
| **encoLine Service-Techniker** | |
| Computerservice von A–Z, H. Pelz | (0 36 61) 45 34 42 |

## Amtliche Bekanntmachungen

# In der 6. Gemeinderatssitzung der Gemeinde Mohlsdorf-Teichwolframsdorf am 14.08.2018 wurden folgende Beschlüsse gefasst:

**Beschluss-Nr. 85 – 06/2018**
Der Gemeinderat der Gemeinde Mohlsdorf-Teichwolframsdorf genehmigt lt. § 42 (2) ThürKO die Niederschrift vom 28.06.2018 – öffentlicher Teil.
*mehrheitlich*

**Beschluss-Nr. 86 – 06/2018**
Der Gemeinderat der Gemeinde Mohlsdorf-Teichwolframsdorf beschließt die Nachtragshaushaltsatzung mit den Anlagen für das Haushaltjahr 2018.
*einstimmig*

**Beschluss-Nr. 87 – 06/2018**
Der Gemeinderat der Gemeinde Mohlsdorf-Teichwolframsdorf beschließt, der Abschnittsbildung zur Erneuerung und Verbesserung der Straßenbeleuchtungsanlage und der Straßenentwässerung als Gemeinschaftsbaumaßnahme im Bereich „Am Teich“ (Einmündung Ernst-Thälmann-Straße bis Rosengasse), „Rosengasse“ und „Haardtberg Nr. 7–15“ gemäß beiliegendem Übersichtsplan zuzustimmen und die Erhebung von Vorauszahlungen nach § 8 Abs. 1 der Straßenausbaubeitragssatzung der Gemeinde Mohlsdorf-Teichwolframsdorf bis maximal 80 % der geplanten Bausumme durchzuführen. Es sollen 3 Abschnitte für die Maßnahme gebildet werden: 1. „Am Teich“ (Einmündung Ernst-Thälmann-Straße bis Rosengasse), 2. „Rosengasse“, 3. „Haardtberg Nr. 7–15“.
*mehrheitlich*

**Beschluss-Nr. 88 – 06/2018**
Der Gemeinderat der Gemeinde Mohlsdorf-Teichwolframsdorf beschließt, der Beauftragung der bautechnischen Prüfung der Ausführungsplanung für die Wiederaufbaumaßnahme IF 1254 „Ersatzneubau Elsterbrücke Waltersdorf/Rüßdorf“ an das Ingenieurbüro KREBS+KIEFER Erfurt zur Angebotssumme in Höhe von 15.535,25 € gemäß dem Zuwendungsbescheid vom 27.06.2016 des Thüringer Landesamtes für Bau und Verkehr und vorbehaltlich des zu erwartenden aktuellen Zuwendungsbescheides zuzustimmen und die Bürgermeisterin zur Auftragsvergabe zu ermächtigen.
*einstimmig*

**Beschluss-Nr. 89 – 06/2018**
Der Gemeinderat der Gemeinde Mohlsdorf-Teichwolframsdorf beschließt, der Beauftragung der Bauleistungen für die Wiederaufbaumaßnahme IF 1254 „Ersatzneubau Elsterbrücke Waltersdorf/Rüßdorf“ an die Firma WTU GmbH, Weischlitzer Tiefbau und Umweltschutz, Untere Burg 7, 08538 Weischlitz zur Angebotssumme in Höhe von 1.840.099,68 EUR brutto gemäß dem Zuwendungsbescheid vom 27.06.2016 des Thüringer Landesamtes für Bau und Verkehr und vorbehaltlich des zu erwartenden aktuellen Zuwendungsbescheides zuzustimmen und die Bürgermeisterin zur Auftragsvergabe zu ermächtigen.
*einstimmig*

**Beschluss-Nr. 90 – 06/2018**
Der Gemeinderat der Gemeinde Mohlsdorf-Teichwolframsdorf beschließt die Vergabe der Leistungen für die örtliche Bauüberwachung/Verkehrsanlagenplanung im Zuge der Gemeinschaftsbaumaßnahme Erneuerung der L 1086 OD Reudnitz 1. BA auf der Grundlage des Honorarangebotes anteilig in Höhe von 9.086,11 € an die doye‘ + grimm Ingenieurgemeinschaft. Die Bürgermeisterin wird ermächtigt, den Vertrag zu unterzeichnen.
*einstimmig*

**Beschluss-Nr. 91 – 06/2018**
Der Gemeinderat der Gemeinde Mohlsdorf-Teichwolframsdorf beschließt die Vergabe der Leistungen für die Errichtung der Verkehrsnebenanlagen im Zuge der Gemeinschaftsmaßnahme Erneuerung der L 1086 OD Reudnitz 1. BA auf der Grundlage des Angebotes in Höhe von 170.966,89 € an die Firma Knobel Bau GmbH aus Greiz. Die Bürgermeisterin wird ermächtigt, im Zuge der Gesamtvergabe der Bauleistungen für die Verkehrsnebenanlagen zu unterzeichnen.
*mehrheitlich*

**Beschluss-Nr. 92 – 06/2018**
Der Gemeinderat der Gemeinde Mohlsdorf-Teichwolframsdorf beschließt die Vergabe der Leistungen für das Bauteil „Bushaltestellen“ im Zuge der Gemeinschaftsmaßnahme Erneuerung der L 1086 OD Reudnitz 1. BA auf der Grundlage des Angebotes in Höhe von 89.755,49 € an die Firma Knobel Bau GmbH aus Greiz. Die Bürgermeisterin wird ermächtigt, im Zuge der Gesamtvergabe der Bauleistungen das Bauteil „Bushaltestellen“ zu unterzeichnen.
*mehrheitlich*

# In der 3. Hauptausschusssitzung der Gemeinde Mohlsdorf-Teichwolframsdorf am 08.05.2018 wurden folgende Beschlüsse gefasst:

**Beschluss-Nr. 06 – 03/2018**
Der Hauptausschuss der Gemeinde Mohlsdorf- Teichwolframsdorf genehmigt lt. § 42 (2) ThürKO die Niederschrift der 2. Hauptausschusssitzung der Gemeinde Mohlsdorf-Teichwolframsdorf 08.03.2018 – öffentlicher Teil.
*einstimmig*

**Beschluss-Nr. 07 – 03/2018**
Der Hauptausschuss der Gemeinde Mohlsdorf-Teichwolframsdorf beschließt die Vergabe von Planungsleistungen für die Errichtung der Bushaltestellen im Zuge der Gemeinschaftsmaßnahme Erneuerung der L 1086 OD Reudnitz 1. BA auf der Grundlage des Honorarangebotes in Höhe von 10.978,20 € an das Ingenieurbüro Pieger-Wehner GmbH.
*einstimmig*

# Öffentliche Bekanntmachung der Offenlegung über die Fortführung des Liegenschaftskatasters

Durch das Landesamt für Vermessung und Geoinformation, Katasterbereich Zeulenroda-Triebes, wurde das Liegenschaftskataster fortgeführt.

Folgende Flurstücke sind von der Fortführung betroffen:
**Gemarkung Teichwolframsdorf, Flur 4, Flurstück 450**
**Gemarkung Teichwolframsdorf, Flur 5, Flurstück 498**
Der entsprechende Fortführungsnachweis kann von den Grundstückseigentümern sowie den Inhabern grundstücksgleicher Rechte
vom **10.12.2018** bis **09.01.2019**

| | | |
|---|---|---|
| in der Zeit von | Mo bis Fr | **08:00-12:00** Uhr |
| | Mo, Mi, Do | **13:00-15:30** Uhr |
| | Di | **13:00-18:00** Uhr |

in den Räumen des Landesamts für Vermessung und Geoinformation, Katasterbereich Zeulenroda-Triebes, Heinrich-Heine-Straße 41, 07937 Zeulenroda-Triebes eingesehen werden.

Gemäß § 11 Abs. 4 des Thüringer Vermessungs- und Geoinformationsgesetzes wird durch Offenlegung die Fortführung des Nachweises von Liegenschaften (Fortführungsnachweis) bekannt gegeben. Der Fortführungsnachweis gilt als anerkannt, wenn innerhalb eines Monats nach Ablauf der Offenlegungsfrist kein Widerspruch eingelegt wurde.

**Rechtsbehelfsbelehrung**
Gegen den Fortführungsnachweis kann innerhalb eines Monats nach Ablauf der Offenlegungsfrist beim Landesamt für Vermessung und Geoinformation, Katasterbereich Zeulenroda-Triebes, Heinrich-Hei-

ne-Straße 41, 07937 Zeulenroda-Triebes schriftlich oder zur Niederschrift Widerspruch eingelegt werden.

www.thueringen.de/vermessung > Landesamt > Öffentliche Bekanntmachung

*Zeulenroda-Triebes, den 17.10.2018*
*gez. Lutz Barthel, Dezernatsbereichsleiter Datenführung*

## Schließtage des Thüringer Landesamtes für Vermessung und Geoinformation

das Landesamt für Vermessung und Geoinformation informiert über die Schließtage zum Jahresende: Am 27. und 28. Dezember 2018 ist der Katasterbereich Zeulenroda-Triebes nicht besetzt.

LANDKREIS ZWICKAU

**Amt für Ländliche Entwicklung und Vermessung**
Az.: 1470, 1472 – A – 780.4125 / 240301
Glauchau, den 22.10.2018

## Flurbereinigungsbeschluss

| | |
|---|---|
| Flurbereinigung: | Ruppertsgrün |
| Gemeinde: | Fraureuth |
| Gemarkung: | Ruppertsgrün |
| Landkreis: | Zwickau |
| Anlage: | 1 Gebietskarte vom 22.10.2018 |

### I. Entscheidender Teil

1. **Die Flurbereinigung Ruppertsgrün wird als ein vereinfachtes Verfahren gemäß § 86 Abs. 1 Nr. 1 und 2 Flurbereinigungsgesetz (FlurbG) angeordnet.**
   Die Anordnung gilt für das vom Landratsamt Zwickau, Amt für Ländliche Entwicklung und Vermessung, festgestellte Verfahrensgebiet. Zum Verfahrensgebiet gehören von der Gemarkung Ruppertsgrün die Flurstücke: 201/1, 203/3, 203/6, 204, 205, 206, 212, 320/1, 327/1, 327/2, 328, 329/1, 329/2, 339/9, 389/47, 427.
   Die Fläche des Verfahrensgebietes insgesamt beträgt **ca. 24 ha.**
   Das Flurbereinigungsgebiet ist in der als Anlage 1 beigefügten Gebietskarte dargestellt. Die Gebietskarte ist nicht Bestandteil des Flurbereinigungsbeschlusses.

2. **Teilnehmer**
   Die Eigentümer der zum Verfahrensgebiet gehörenden Grundstücke sowie die den Eigentümern gleichstehenden Erbbauberechtigten und die Eigentümer von im Verfahrensgebiet befindlichem selbständigen Gebäude- und Anlageneigentum sind Teilnehmer am Verfahren (§ 10 Nr. 1 FlurbG). Die Teilnehmer bilden die Teilnehmergemeinschaft. Die Teilnehmergemeinschaft entsteht mit dem Flurbereinigungsbeschluss und ist eine Körperschaft des öffentlichen Rechts (§ 16 FlurbG), die den Namen **Teilnehmergemeinschaft Ruppertsgrün** führt und ihren Sitz beim Landratsamt Zwickau, Amt für Ländliche Entwicklung und Vermessung, in Glauchau hat. Sie steht unter der Aufsicht des Amtes für Ländliche Entwicklung und Vermessung des Landratsamtes Zwickau.

3. **Nebenbeteiligte**
   Nebenbeteiligte sind u. a.:
   – die Gemeinde Fraureuth,
   – Inhaber von Rechten an Grundstücken,
   – Eigentümer von nicht zum Verfahrensgebiet gehörenden Grundstücken, die zur Errichtung fester Grenzzeichen an der Grenze des Verfahrensgebietes mitzuwirken haben.

4. **Anordnung der sofortigen Vollziehung**
   Gemäß § 80 Abs. 2 S. 1 Nr. 4 Verwaltungsgerichtsordnung (VwGO) wird hiermit die sofortige Vollziehung des Flurbereinigungsbeschlusses angeordnet. Dies hat zur Folge, dass Widerspruch und Anfechtungsklage keine aufschiebende Wirkung entfalten.

**Rechtsbehelfsbelehrung**
Gegen diesen Beschluss kann innerhalb eines Monats nach seiner Bekanntgabe schriftlich oder zur Niederschrift beim Landratsamt Zwickau, Robert-Müller-Str. 4-8 in 08056 Zwickau oder einer anderen der aufgeführten Dienststellen des Landkreises Zwickau Widerspruch erhoben werden. Die Frist beginnt mit dem ersten Tag der öffentlichen Bekanntmachung.

**Dienststellen des Landkreises Zwickau**
08371 Glauchau, Chemnitzer Straße 29
08371 Glauchau, Gerhart-Hauptmann-Weg 2
08371 Glauchau, Heinrich-Heine-Straße 7
08371 Glauchau, Scherbergplatz 4
09337 Hohenstein-Ernstthal, Dr.-Wilhelm-Külz-Platz 5
09212 Limbach-Oberfrohna, Jägerstraße 2a
08412 Werdau, Königswalder Straße 18
08412 Werdau, Zum Sternplatz 7
08056 Zwickau, Robert-Müller-Straße 4 – 8
08056 Zwickau, Werdauer Straße 62
08066 Zwickau, Stauffenbergstraße 2

### II. Hinweise zum Flurbereinigungsbeschluss

1. **Bekanntmachung des Anordnungsbeschlusses**
   Der entscheidende Teil dieses Beschlusses und die Hinweise zum Flurbereinigungsbeschluss werden in der Flurbereinigungsgemeinde Gemeinde Fraureuth sowie in den angrenzenden Gemeinden Lichtentanne, Neumark, Mohlsdorf-Teichwolframsdorf und Stadt Werdau öffentlich bekannt gemacht.
   Eine Ausfertigung des entscheidenden Teils dieses Beschlusses, der Hinweise zum Flurbereinigungsbeschluss, der Begründung und der Gebietskarte liegen in den Verwaltungen der Gemeinde Fraureuth sowie der angrenzenden Gemeinden Lichtentanne, Neumark, Mohlsdorf-Teichwolframsdorf und Stadt Werdau zwei Wochen lang nach dem ersten Tag der öffentlichen Bekanntmachung zu den Geschäftszeiten zur Einsichtnahme für die Beteiligten aus.

2. **Aufforderung zur Anmeldung unbekannter Rechte**
   Rechte, die aus dem Grundbuch nicht ersichtlich sind, aber zur Beteiligung an der Flurbereinigung berechtigen, sind innerhalb von drei Monaten nach dem Zeitpunkt dieser öffentlichen Bekanntmachung beim Amt für Ländliche Entwicklung und Vermessung des Landratsamtes Zwickau anzumelden (§ 14 Abs. 1 S. 2, 3 FlurbG).
   Werden Rechte erst nach Ablauf der Frist angemeldet oder nachgewiesen, so kann das Amt für Ländliche Entwicklung und Vermessung des Landratsamtes Zwickau die bisherigen Verhandlungen und Festsetzungen gelten lassen (§ 14 Abs. 2 FlurbG). Inhaber von o. g. Rechten müssen die Wirkung eines vor der Anmeldung eingetretenen Fristablaufes ebenso gegen sich gelten lassen wie Beteiligte, denen gegenüber die Frist durch Bekanntgabe des Verwaltungsaktes zuerst in Lauf gesetzt worden ist (§ 14 Abs. 3 FlurbG).

3. **Aufforderung zur Grundbuchberichtigung**
   Die Angaben über Rechtsverhältnisse an den Grundstücken im Verfahrensgebiet ermittelt das Amt für Ländliche Entwicklung und Vermessung des Landratsamtes Zwickau aus dem Grundbuch. Um Nachteile zu vermeiden, wird dringend empfohlen, die Eintragungen im Grundbuch zu überprüfen und erforderliche Berichtigungen zu beantragen. Dazu genügt es in der Regel, den Grundbuchämtern die entsprechenden Urkunden wie Erbschein, Erbvertrag, Testament, Zuschlagsbeschluss oder Enteignungsbeschluss vorzulegen.
   Grundbucheinsicht und Auskünfte sind gebührenfrei. Für die Berichtigung des Grundbuchs sind in bestimmten Fällen gebührenrechtliche Vergünstigungen vorgesehen.

4. **Zeitweilige Einschränkungen des Eigentums**
   4.1 Von der Bekanntgabe dieses Beschlusses bis zur Unanfechtbarkeit des Flurbereinigungsplanes gelten folgende Einschränkungen:

a) In der Nutzungsart der Grundstücke dürfen ohne Zustimmung des Amtes für Ländliche Entwicklung und Vermessung des Landratsamtes Zwickau nur Änderungen vorgenommen werden, die zum ordnungsgemäßen Wirtschaftsbetrieb gehören (§ 34 Abs. 1 Nr. 1 FlurbG).

b) Bauwerke, Brunnen, Gräben, Einfriedungen, Hangterrassen, Kies-, Sand- oder Lehmgruben und ähnliche Anlagen dürfen nur mit Zustimmung des Amtes für Ländliche Entwicklung und Vermessung des Landratsamtes Zwickau errichtet, hergestellt, wesentlich verändert oder beseitigt werden (§ 34 Abs. 1 Nr. 2 FlurbG).
Sind entgegen den Bestimmungen nach a) und b) Änderungen vorgenommen oder Anlagen hergestellt oder beseitigt worden, so können diese im Verfahren unberücksichtigt bleiben. Das Amt für Ländliche Entwicklung und Vermessung des Landratsamtes Zwickau kann den früheren Zustand auf Kosten des betreffenden Beteiligten wieder herstellen lassen, wenn dies der Flurbereinigung dienlich ist (§ 34 Abs. 2 FlurbG).

c) Obstbäume, Beerensträucher, Rebstöcke, Hopfenstöcke, einzelne Bäume, Hecken, Feld- und Ufergehölze dürfen nur in Ausnahmefällen, soweit landeskulturelle Belange, insbesondere des Naturschutzes und der Landschaftspflege, nicht beeinträchtigt werden, mit Zustimmung des Amtes für Ländliche Entwicklung und Vermessung des Landratsamtes Zwickau beseitigt werden (§ 34 Abs. 1 Nr. 3 FlurbG).
Bei Verstößen gegen diese Vorschrift muss das Amt für Ländliche Entwicklung und Vermessung des Landratsamtes Zwickau Ersatzpflanzungen auf Kosten des Veranlassers vornehmen lassen (§ 34 Abs. 3 FlurbG).

4.2 Von der Bekanntgabe dieses Beschlusses bis zur Ausführungsanordnung bedürfen Holzeinschläge in Waldgrundstücken, die den Rahmen einer ordnungsgemäßen Bewirtschaftung übersteigen, der Zustimmung des Amtes für Ländliche Entwicklung und Vermessung des Landratsamtes Zwickau. Diese wird nur im Einvernehmen mit der Forstaufsichtsbehörde erteilt (§ 85 Nr. 5 FlurbG).
Sind Holzeinschläge ohne Zustimmung vorgenommen worden, kann das Amt für Ländliche Entwicklung und Vermessung des Landratsamtes Zwickau anordnen, dass die abgeholzte oder verlichtete Fläche nach den Weisungen der Forstaufsichtsbehörde wieder ordnungsgemäß in Bestand gebracht wird (§ 85 Nr. 6 FlurbG).

4.2 Zuwiderhandlungen gegen die nach 4.1 b) und c) sowie 4.2 getroffenen Anordnungen sind ordnungswidrig (§ 154 Abs. 1 FlurbG). Ordnungswidrigkeiten können mit einer Geldbuße bis zu fünftausend Euro geahndet werden (§ 17 des Gesetzes zur Ausführung des Flurbereinigungsgesetzes und zur Bestimmung von Zuständigkeiten nach dem Landwirtschaftsanpassungsgesetz – AGFlurbG). Im Übrigen gelten die Bestimmungen des Gesetzes über Ordnungswidrigkeiten (OWiG).

**III. Begründung zum Flurbereinigungsbeschluss**

…

*Glauchau, den 22.10.2018*
*gez.: Stark, Amtsleiterin, DS*

# Informationen der Gemeindeverwaltung

## Öffnungszeiten zum Jahreswechsel

Bitte beachten Sie, dass die Gemeindeverwaltung von Heiligabend, 24. Dezember 2018, bis zum Neujahrstag, 1. Januar 2019, geschlossen ist. In dringenden Angelegenheiten bitten wir Sie um eine rechtzeitige Terminvereinbarung mit dem zuständigen Amt. Die Bürgerinnen und Bürger können dennoch die Dienstleistungen im Einwohnermeldeamt/ Bürgerbüro in Anspruch nehmen, um wichtige Anliegen zu klären.

**Öffnungszeiten**
– Bürgerbüro Mohlsdorf
  am 27.12.2018, von 9:00 Uhr bis 16:00 Uhr
– Bürgerbüro Teichwolframsdorf
  am 28.12.2018, von 9:00 Uhr bis 12:00 Uhr

Die Gemeindeverwaltung Mohlsdorf-Teichwolframsdorf wünscht allen Bürgerinnen und Bürgern eine besinnliche Vorweihnachtszeit!

## Straßenbenennungsschilder

Mehrfach sind von aufmerksamen Bürgern der Gemeindeverwaltung Hinweise auf unklare, unvollständige, falsche oder fehlende Straßenbenennungsschilder im Gemeindegebiet Mohlsdorf-Teichwolframsdorf gegeben worden.

Um hier zukünftig Klarheit schaffen zu können, wird gebeten, auf den Hinweisbögen im Amtsblatt, per E-Mail, per Fax oder schriftlich konkrete Angaben zu den betreffenden Straßen im Gemeindegebiet zu machen. Wir bedanken uns bereits jetzt für Ihre Unterstützung.

*Gemeindeverwaltung Mohlsdorf-Teichwolframsdorf*

## Sirenen in Teichwolframsdorf

In Teichwolframsdorf wurden die 3 vorhandenen Sirenenanlagen umgerüstet. Ab sofort entfällt für den Bereich Teichwolframsdorf der monatliche Probealarm (1. Samstag des Monats) mittels Feueralarm (3x Sirene). Eine Probealarmierung findet jetzt jeden Samstag (ca. 11:30 Uhr) für ca. 12 Sekunden (1x Sirene) statt.

Im Einsatzfall wird die Alarmierung über die bekannte Alarmierung (3x) vollzogen.

## Schnelles Internet für die Ortslagen Teichwolframsdorf, Kleinreinsdorf und Großkundorf

Die Ortslagen Teichwolframsdorf, Kleinreinsdorf und Großkundorf bekommen jetzt schnelle Anschlüsse an die weltweite Datenautobahn. Die Deutsche Telekom wird das neu ausgebaute Breitbandnetz in Betrieb nehmen. Rund 1100 Haushalte profitieren von den neuen leistungsfähigen Internet-Anschlüssen. Die Geschwindigkeit der Übertragung erreicht je nach Entfernung zum Schaltgehäuse bis zu 250 Megabit pro Sekunde (MBit/s).

**Was für Bürger wichtig ist**
Die schnellen Internetanschlüsse kommen nicht von allein in die Haushalte. Sie müssen selbst aktiv werden. Für bereits bestehende Anschlüsse erfolgt keine automatische Anpassung der Geschwindigkeit. Wer bereits einen DSL-Anschluss von der Telekom nutzt, kann selbstverständlich ebenfalls ins neue Netz wechseln.

Das Vertriebsteam der Telekom steht den Einwohnern am 4. Dezember 2018 von 14 bis 18 Uhr im Beratungsraum des Verwaltungsgebäudes Teichwolframsdorf, Steinberg 1 für die Beratung und Beauftragung zur Verfügung. Sollten Sie an diesem Tag keine Zeit finden, so besuchen Sie uns gerne im

Telekom-Shop Gera, Gera-Arcaden, Heinrichstr. 30
Mo – Sa 09:30 bis 20:00 Uhr, Telefon: (03 65) 5 52 08 00

Als besonderen Service haben Sie die Möglichkeit, sich direkt einen Beratungstermin reservieren zu lassen: www.telekom.de/terminvereinbarung.

Außerdem werden Kundenberater für eine persönliche Beratung in den Orten unterwegs sein. Diese werden die Bürger daheim aufsuchen. Die Kundenberater sind am Outfit der Deutschen Telekom zu erkennen und weisen sich mit einem Lichtbildausweis und einem Autorisierungsschreiben der Telekom aus.

## Einwohner 1990 bis 2018 – heutige Gemeinde Mohlsdorf-Teichwolframsdorf

| 31.12.2018 | 1990 | 1995 | 2000 | 2005 | 2010 | 2012 | 2013 | 2014 | 2015 | 2016 | 2017 |
|---|---|---|---|---|---|---|---|---|---|---|---|
| Gottesgrün | 257 | 266 | 285 | 272 | 252 | 235 | 228 | 228 | 217 | 223 | 223 |
| Kahmer | 260 | 244 | 252 | 261 | 242 | 236 | 229 | 225 | 229 | 228 | 223 |
| Reudnitz | 855 | 953 | 1.073 | 1.004 | 950 | 900 | 906 | 884 | 860 | 845 | 836 |
| Mohlsdorf | 1.643 | 1.543 | 1.498 | 1.453 | 1.336 | 1.324 | 1.314 | 1.296 | 1.286 | 1.266 | 1.268 |
| Großkundorf | 165 | | | | | 161 | 160 | 149 | 153 | 154 | 154 |
| Kleinreinsdorf | 469 | 452 | | | | 322 | 315 | 318 | 316 | 315 | 314 |
| Sorge-Settendorf | | | | | | 121 | 117 | 112 | 111 | 110 | 110 |
| Teichwolframsdorf | 1.948 | 2.042 | 2.889 | 2.668 | 2.481 | 1.395 | 1.370 | 1.371 | 1.348 | 1.335 | 1.340 |
| Waltersdorf | 501 | 2889 | 464 | 448 | 427 | 421 | 424 | 407 | 408 | 405 | 400 |
| Gem. Mohlsdorf-Teichwolframsdorf Hauptwohnung | | | | | | 5.115 | 5.063 | 4.990 | 4.928 | 4.881 | 4.868 |
| Gem. Mohlsdorf-Teichwolframsdorf Nebenwohnung | | | | | | 267 | 274 | 269 | 268 | 277 | 106 |

Sorge-Settendorf wurde zum 01.01.1974 zu Teichwolframsdorf eingemeindet. Großkundorf wurde zum 25.03.1994 zu Teichwolframsdorf eingemeindet. Kleinreinsdorf wurde zum 01.01.1997 eingemeindet. Für Waltersdorf wurden die Einwohner separat erfasst.

*Einwohnermeldeamt, 02.11.2018*

## Liebe Kunden und Kundinnen des Zweckverbandes TAWEG,

wir wünschen Ihnen ein wunderbares Weihnachtsfest mit vielen ruhigen und besinnlichen Stunden im Kreise Ihrer Familien und bedanken uns für Ihr Vertrauen und die Unterstützung bei der Erfüllung unserer Aufgaben. Für das neue Jahr 2019 wünschen wir Ihnen alles Gute, Glück und vor allem Gesundheit.

*Ihr Zweckverband TAWEG*

## Mitteilung der Geschäftsstelle des Zweckverbandes TAWEG

Der Zweckverband TAWEG möchte darauf hinweisen, dass die Geschäftsstelle am 27.12.2018 von 10:00 bis 14:00 Uhr geöffnet ist. Am 28.12.2018 bleibt die Geschäftsstelle geschlossen. Ab 02.01.2019 stehen wir Ihnen zu den gewohnten Geschäftszeiten wieder zur Verfügung.

*Ihr Zweckverband TAWEG*

# Informationen aus dem Gemeindegebiet

## Saisoneröffnung und 7. Narrenwettstreit des TCC '84 e.V.

Am 11.11.2018 eröffneten wir die fünfte Jahreszeit. Pünktlich 11:11 Uhr übergab der Ortsbürgermeister Gerd Halbauer den Gemeindeschlüssel an uns und seitdem regieren die Narren des TCC.

Gemeinsam mit unserem neuen Prinzenpaar David I. und Nadja I., mit der Kinderprinzessin Marielle I. und einigen Zuschauern ging es zum Gasthof „Zum Grünen Tal".
In diesem feierten wir am 17.11.18 gemeinsam mit befreundeten Faschingsvereinen und Vereinen aus der Ortsgemeinde den nunmehr 7. Narrenwettstreit.
Wir möchten uns an dieser Stelle bei allen Gästen, Vereinen, Helfern und Sponsoren recht herzlich bedanken! Ohne euch wäre eine so tolle Veranstaltung nicht machbar. Einen ausführlichen Rückblick geben wir in der Januarausgabe des Amtsblattes.
Bis dahin wünschen wir euch ein frohes und besinnliches Weihnachtsfest und guten Start in das Jahr 2019! Wir sehen uns und grüßen mit unserem Schlachtruf „Nu geht´s los!"

## Wir sagen: „DANKE!"

Am 24.10.2018 feierten wir, die Kinder und das Team der Kita „Sonnenschein", unseren 15. Geburtstag. Wir freuten uns, dass so viele Eltern, Großeltern, Firmen, Vereine und interessierte Bürger an diesem Tag mit uns gemeinsam feierten. Nachdem wir dachten, es fällt alles ins Wasser, kam dann doch noch die Sonne raus und es wurde ein schöner Nachmittag mit einem tollen Programm und vielen Aktivitäten, Belustigungen und Überraschungen. Wir möchten uns ganz herzlich bei all denen bedanken, die uns mit Sach- und Geldspenden reichlich beschenkten. Danke an den Elternbeirat für die Unterstützung. Danke auch an Theresa Heller, die mit ihren beiden Ponys den Kindern viel Freude bereitete. Vielen, vielen Dank!

# GEMEINDE MOHLSDORF-TEICHWOLFRAMSDORF

Gemeindeverwaltung
Mohlsdorf-Teichwolframsdorf
Hauptamt – Wahlorganisation
Straße der Einheit 6
07987 Mohlsdorf-Teichwolframsdorf

Sitz des Wahlorganisationsbüros
Gemeindeverwaltung
Mohlsdorf-Teichwolframsdorf
Straße der Einheit 6
07987 Mohlsdorf-Teichwolframsdorf
Tel. 03661 – 453010 oder 453025
verwaltung@md-td.de
www.mohlsdorf-teichwolframsdorf.de

## Bereitschaftserklärung

**für den Einsatz als Wahlhelfer/in in der Gemeinde Mohlsdorf-Teichwolframsdorf im Wahljahr 2019**

Das Wahljahr 2019 wirft seine Schatten voraus. Am 26. Mai 2019 wird der Europarat gewählt. Im Juni 2019 enden ebenso die Amtszeiten des Kreistages, des Gemeinderates, der Ortschaftsräte Mohlsdorf und Teichwolframsdorf sowie der Ortschaftsbürgermeister von Mohlsdorf und Teichwolframsdorf. In der Vergangenheit wurde diese „Kommunalwahl“ meist mit der Europawahl verbunden; eine Entscheidung dazu wird Anfang Dezember 2018 von der Landesregierung erwartet. Auch die 6-jährige Amtszeit des Bürgermeisters läuft im Oktober 2019 aus. Es besteht hier die Option, dass die Rechtsaufsichtsbehörde des Landratsamtes Greiz diesen Wahltermin ebenfalls mit der Kommunalwahl 2019 verbinden wird. Als Termin für die Wahl des Thüringer Landtages wurde der 27. Oktober 2019 festgelegt.
An diesen Wahlterminen sind rund 3.800 Wahlberechtigte aufgerufen, von ihrem verfassungsmäßig garantierten Wahlrecht Gebrauch zu machen. Damit dies organisatorisch möglich ist, benötigt die Gemeindeverwaltung Unterstützung von Freiwilligen, die als Wahlhelfer/innen an den Wahltagen in einem der 11 (Brief-)Wahlvorständen mitarbeiten.
Wenn auch Sie in einer ehrenamtlichen Funktion in einem Wahlvorstand mitwirken möchten, bewerben Sie sich jetzt bei der Gemeindeverwaltung. Bitte füllen Sie dazu diese Bereitschaftserklärung aus und werden Sie Wahlhelfer/in. Für alle Wahlhelfer wird rechtzeitig vor der jeweiligen Wahl eine Schulung und Einweisung in die Aufgaben angeboten.
**Sie erhalten im Vorfeld der Wahl ein gesondertes Berufungsschreiben !**

Hiermit erkläre ich meine Bereitschaft zum Einsatz als Mitglied eines Wahlvorstandes:

☐ **zur Wahl am 26. Mai 2019** – Europawahl voraussichtlich verbunden mit der Wahl des Kreistages des Landkreises Greiz, des Gemeinderates der Gemeinde Mohlsdorf-Teichwolframsdorf, des Ortschaftsrates der Ortschaften Mohlsdorf und Teichwolframsdorf sowie des Bürgermeisters der Gemeinde Mohlsdorf-Teichwolframsdorf und den Ortschaftsbürgermeistern von Mohlsdorf und Teichwolframsdorf

☐ **zur Wahl am 9. Juni 2019** (Pfingstsonntag) – möglicher Stichtagswahltermin für die Wahl des Bürgermeisters und der Ortschaftsbürgermeister, soweit diese Wahl am 26.05.2019 stattfand.

☐ **zur Landtagswahl am 27. Oktober 2019**

Bitte ankreuzen!

| **Meine Daten:** | |
|---|---|
| **Name, Vorname** | |
| **Straße, Hausnummer** | |
| **PLZ, Wohnort** | |
| **Telefon** (privat / dienstlich) | |
| **Geburtsdatum** | |

| **Einsatzort:** | |
|---|---|
| **Ich möchte als ehrenamtliche/r Wahlhelfer/in an folgendem Einsatzort berufen werden.**<br><br>**Hinweis:**<br>Nach Möglichkeit werden Ihre Wünsche berücksichtigt. Wir bitten aber um Verständnis, wenn dies nicht in jedem Einzelfall möglich wird. | O im gesamten Gemeindegebiet |
| | O in Wohnortnähe |
| | O im Briefwahlvorstand |
| | O in folgendem Wahlbezirk |

| **Funktion:** | |
|---|---|
| **Ich möchte folgende Funktion ausüben** (Mehrfachnennung möglich). **Die Höhe des Erfrischungsgeldes ist abhängig von den gesetzl. Vorgaben.** | O (Brief-)Wahlvorsteher/in |
| | O stellv. (Brief-)Wahlvorsteher/in |
| | O Schriftführer/in |
| | O Beisitzer/in (empfohlen) |

| **Widerspruchsrecht:** | |
|---|---|
| **Ich widerspreche der Speicherung meiner personenbezogenen Daten für künftige Wahlen.** | O ja O nein |

**Datum, Unterschrift**

Mein ganz besonderer Dank gilt dem gesamten Team der Kita, die alles mit Liebe und Leidenschaft vorbereitet und organisiert haben, sodass der Tag ein besonderes Ereignis für die Kinder wurde.
Wir freuen uns auch weiterhin auf viele Kinder, die in unserer schönen Kindertagesstätte fröhlich und unbeschwert spielen und lernen können. Auch möchten wir uns an dieser Stelle bei allen fleißigen Bürgern bedanken, die unsere Container mit alten Zeitungen füllen. Das Geld kommt den Kindern unserer Einrichtung zugute.
Wir wünschen allen Kindern, Eltern, Großeltern, Firmen, Vereinen und Bürgern eine besinnliche Adventszeit und ein gesundes 2019. Auf weiterhin gute Zusammenarbeit.

*Ilona Rohde*
*Im Namen der Kinder und des Teams der Kita „Sonnenschein"*

## Tatü, Tata, die Feuerwehr ist da …

Nanu, wunderten sich am 17.10.18 vielleicht die Waltersdorfer. Das Signal der Feuerwehr erklingt, obwohl vorher keine Sirene zu hören war. Ganz anders, Herr Bodo Scheffel von der freiwilligen Feuerwehr Waltersdorf hat die Kinder der Kita „Gänseblümchen" eingeladen, zum Feuerwehrhaus zu kommen, um die Arbeit der Kameraden der Feuerwehr kennenzulernen. Mit Geduld, Ausdauer und sehr verständlich erklärte er den vielen neugierigen Kindern, was ein Feuerwehrmann so alles kann und zu tun hat.
Ob ein Feuer ausgebrochen ist, ein Baum auf die Straße gestürzt ist oder eine Katze ganz oben vom Baum nicht mehr allein runterkommt, die Feuerwehr ist zur Stelle und hilft. Wir lernten die Geräte, Werkzeuge, die Schutzausrüstung kennen, durften auch die Schwimmwesten und Schutzhelme ausprobieren und wissen jetzt, wie die Wasserpumpe und das Stromgerät funktionieren, die Schläuche ausgerollt werden und dass die Axt auch im Notfall zum Einsatz kommt.

Die Begeisterung war groß und insgeheim hofft vielleicht Feuerwehrmann Herr Scheffel, dass das Interesse bei den Kindern geweckt ist und sie selbst einmal, wenn sie größer sind, in der Kinderfeuerwehr mithelfen. Am Ende gab es noch eine große Überraschung für die Kinder. Eine Wasserspritze war aufgebaut und jeder durfte sie ausprobieren und den Blechbüchsenturm umspritzen. Groß und Klein gelang es und machte es riesen Spaß. Es war ein gelungener Vormittag. Die Kinder haben viel über die Feuerwehr erfahren, wie wichtig es auch ist, eine Feuerwehr im Ort zu haben mit hilfsbereiten, fleißigen und mutigen Kameraden.
Wir, die Kinder und Erzieherinnen der Kita „Gänseblümchen", bedanken uns nochmal ganz herzlich bei Bodo Scheffel und den Kameraden für die interessante Vorstellung der Arbeit der Feuerwehr.

*Das Team der Kita "Gänseblümchen" Waltersdorf*

## Neues aus der GS Teichwolframsdorf

Beim Martinsbasar herrschte großer Andrang im Speiseraum unserer Schule. Die Schüler haben selbst gebackene, leckere Plätzchen ver- und gekauft. Wir haben uns gemeinsam entschieden, den Erlös in diesem Jahr ans Kinderhospiz Mittelthüringen zu spenden, um schwerkranken Kindern und deren Familien eine kleine Hilfe zu leisten.

*Die Schüler und Mitarbeiter der GS Teichwolframsdorf*

## 25 Jahre Monte Carlo in Mohlsdorf

Am 20.10.2018 startete das Team des Billardcafes Monte Carlo in einen wahren Geburtstagsmarathon. Bisheriger Höhepunkt war nach dem Auftakt die „Roter-Teppich-Party" am 30. Oktober, mit der in den Geburtstag hineingefeiert wurde. Doreen Schaller bedankt sich bei ihrem Team und den Gästen, die mit gefeiert haben und ihr über die vielen Jahre bereits die Treue halten.

## Rentnergeburtstage im Dezember 2018

*Die Bürgermeisterin gratuliert recht herzlich und wünscht alles Gute.*

**Mohlsdorf**

| | | | |
|---|---|---|---|
| 15.12.2018 | Vollstädt, Klaus | 70. Geb. | Reudnitz |
| 21.12.2018 | Zienow, Heinz | 85. Geb. | Reudnitz |
| 26.12.2018 | Nürnberger, Liane | 75. Geb. | Reudnitz |
| 29.12.2018 | Belz, Klaus | 70. Geb. | Reudnitz |

**Teichwolframsdorf**

| | | | |
|---|---|---|---|
| 01.12.2018 | Seidel, Adele | 85. Geb. | Sorge-Settendorf |
| 05.12.2018 | Drews, Wolfgang | 80. Geb. | Teichwolframsdorf |
| 09.12.2018 | Gundlach, Renate | 75. Geb. | Teichwolframsdorf |
| 09.12.2018 | Kellner, Helga | 70. Geb. | Waltersdorf |
| 09.12.2018 | Lobert, Werner | 75. Geb. | Teichwolframsdorf |
| 09.12.2018 | Theuerkauf, Hans-Jürgen | 75. Geb. | Teichwolframsdorf |
| 10.12.2018 | Herold, Helmut | 85. Geb. | Teichwolframsdorf |
| 23.12.2018 | Baum, Johanna | 85. Geb. | Teichwolframsdorf |
| 26.12.2018 | Güther, Rosemarie | 85. Geb. | Kleinreinsdorf |
| 29.12.2018 | Lange, Margitta | 85. Geb. | Teichwolframsdorf |

Die Gemeindeverwaltung Mohlsdorf-Teichwolframsdorf gratuliert dem Ehepaar **Helga & Siegfried Dietsch** am 24.12.2018 in Waltersdorf

ganz herzlich zur **Goldenen Hochzeit** und wünscht weiterhin noch viele schöne gemeinsame Jahre bei bester Gesundheit.

**Hinweis:** Einwohner der Gemeinde Mohlsdorf-Teichwolframsdorf, die mit einer Veröffentlichung bzw. Weitergabe ihrer Daten nicht einverstanden sind, können der Weitergabe ihrer Daten bei der Gemeindeverwaltung Mohlsdorf-Teichwolframsdorf im Bürgerbüro Mohlsdorf, Straße der Einheit 6 oder im Bürgerbüro Teichwolframsdorf, Steinberg 1 schriftlich widersprechen. Die Einrichtung einer Übermittlungssperre wird dann entsprechend Bundesmeldegesetz vorgenommen.

## Neujahrsnachlese Gottesgrün

Alle Gottesgrüner Rentnerinnen und Rentner sind am Donnerstag, den 10.01.2019 ins Dorfgemeinschaftshaus recht herzlich eingeladen. Der Feuerwehrverein sponsert ein gemütliches Kaffeetrinken. Anschließend tragen unsere Kinder ein kleines Programm vor, der Rückblick auf das vergangene Jahr, in Wort und Bild, soll auch dieses Mal nicht fehlen.
Interessierte Rentner aus anderen Ortsteilen sind willkommen, eine Anmeldung wäre wünschenswert.
Der Feuerwehrverein Gottesgrün wünscht allen ein frohes Fest und alles Gute für 2019. Von einer persönlichen Einladung werden wir dieses Jahr aus datenschutzrechtlichen Gründen absehen. (Euer Alter muss ein Geheimnis bleiben.)

*Es lädt ein der Feuerwehrverein Gottesgrün/Seniorenbetreuung*
*(0 36 61) 43 26 34 / (0 15 11) 9 62 54 99*

## Rentnertreff Waltersdorf

Am Mittwoch, den 19.12.2018 um 15:00 Uhr sind alle Rentner aus Waltersdorf herzlich in das Kulturhaus Waltersdorf eingeladen. Der Kindergarten Waltersdorf erfreut uns mit einem kleinen Weihnachtsprogramm.

*Es laden ein: die Ortsgruppe der Volkssolidarität und die „Maxi"-Frauen*

## Rentnertreff Kleinreinsdorf

Unser nächster Rentnertreff findet am Donnerstag, 06.12.2018 um 14:30 Uhr im Gasthaus „Zum heiteren Blick" statt. Wir laden alle Interessierten dazu recht herzlich ein.

*Die Organisatoren des Rentnertreffs*

## DRK und VdK Teichwolframsdorf

Am Montag, 17.12.2018 findet um 14:00 Uhr in der Holzfällerklause die Weihnachtsfeier statt. Wir laden dazu alle recht herzlich ein.

*Die Organisatoren Zeh (DRK) und Ungetüm (VdK)*

# Veranstaltungen

**Veranstaltungen im Monat Dezember**

| Datum | Veranstaltung/Ort | Veranstalter |
|---|---|---|
| 01.12.2018 ab 14:00 Uhr | Weihnachtsmarkt am ehem. Kulturhaus | FFW Teichwolframsdorf |
| 01.12.2018 | Ralf Dietsch – LIVE | Billardcafe Monte Carlo |
| 02.12.2018 ab 10:00 Uhr | Weihnachtsmarkt Kulturhaus Waltersdorf | Frauenverein Maxi e.V. |
| 04.12.2018 | Kreativ-Treff im Monte Carlo | Heimat- u. Geschichtsverein Mohlsdorf |
| 09.12.2018 ab 14:30 Uhr | vorweihnachtliches Konzert Gasthaus „Zum Kühlen Morgen" | Männerchor Mohlsdorf |
| 11.12.2018 | Lichtelnachmittag | Heimat- u. Geschichtsverein Mohlsdorf |
| 15.12.2018 | Weihnachtsmarkt | Feuerwehrverein Gottesgrün e.V. |
| 15.12.20181 | 90er-Party | Billardcafe Monte Carlo |
| 24.12.2018 ab 21:00 Uhr | Weihnachten mit uns | Billardcafe Monte Carlo |
| 25.12.2018 | Weihnachtsdisco | Billardcafe Monte Carlo |
| 31.12.2018 ab 19:00 Uhr | Silvesterparty Gasthof „Zum heiteren Blick" | Turnverein Kleinreinsdorf |
| jeden Freitag | Treffen des Frauenvereins Vereinszimmer | Frauenverein „Maxi" |
| jeden 2. Montag von 15:30 – 18:00 Uhr | Klöppelzirkel Kulturraum Waltersdorf | Frauenverein „Maxi" |

**Vorschau auf den Monat Januar**

| Datum | Veranstaltung/Ort | Veranstalter |
|---|---|---|
| 01.01.2019 | After Silvester | Billardcafe Monte Carlo |
| 12.01.2019 ab 17:00 Uhr | Tannenbaumverbrennen mit Fackelumzug | Feuerwehrverein Teichwolframsdorf |
| 26.01.2019 | Mercedes Paulu & Band | Billardcafe Monte Carlo |
| 26.01.2019 ab 19:00 Uhr | Jahreshauptversammlung mit Vorstandswahlen | Turnverein Kleinreinsdorf |
| jeden Freitag | Treffen des Frauenvereins Vereinszimmer | Frauenverein „Maxi" |
| jeden 2. Montag von 15:30 – 18:00 Uhr | Klöppelzirkel Kulturraum Waltersdorf | Frauenverein „Maxi" |

## Weihnachtsbaumverkauf vom Forstamt Weida in Waldhaus und Gommla!

Am Samstag, den 15.12.2018 findet in der Zeit von 9:00 Uhr bis 13:00 Uhr in Waldhaus Nr. 7 (Forstbetriebshof) und in der Revierförsterei Greiz in Gommla, Schnarrtanne 2, der **„Weihnachtsbaumverkauf durch den Förster"** statt.

*Alle Interessierten sind herzlich eingeladen!*

## Frische unbehandelte Weihnachtsbäume aus dem Werdauer Wald

Sachsenforst bietet auf dem Holzplatz Langenbernsdorf Tannen und Blaufichten bis 2 m Höhe an. Verkaufstag: Samstag, 8. Dezember von 8:00 Uhr bis 12:00 Uhr

## Lichtelnachmittag – der etwas andere Weihnachtsmarkt

**Auch an die berufstätige Bevölkerung ist dabei gedacht!**

| | |
|---|---|
| Wann? | Dienstag, 11.12.18, 14:00 bis 18:00 Uhr |
| Wo? | Billardcafé Monte Carlo Mohlsdorf |
| Was? | Ab 14:00 gemütlicher Lichtelnachmittag mit hausgebackenem Stollen, Weihnachtsplätzchen und Kaffee<br>Weihnachtsmarkt mit Selbstgemachtem<br>Schauklöppeln |
| 15:00 | Auftritt der Kinder der Kita Mohlsdorf |
| 16:00 | Besuch des Weihnachtsmannes |
| Ab 16:00 | Glühweinbude, Roster, frische Waffeln im Hof des Monte Carlo<br>Bastelecke für Groß und Klein<br>Tombola |
| 17:00 | Workshop – Weihnachtliche Floristikideen zuschauen und mitmachen |

Schaut vorbei und lasst euch überraschen! Auf euren Besuch freuen sich der Heimat- und Geschichtsverein Mohlsdorf und das Monte-Team

## „Pfötchen-Weihnacht“ am Heiligabend im Greizer Tierheim von 13:00 bis 15:00 Uhr

Gegen die Nacht können wir nicht ankämpfen, aber wir können ein Licht anzünden. (F. v. Assisi)

Und dieses symbolische Licht wollen wir wieder gemeinsam traditionsgemäß am Heiligabend zur „Pfötchen-Weihnacht“ von 13 bis 15 Uhr im Greizer Tierheim für die Vierbeiner anzünden, die kein eigenes Zuhause haben.

Ganz oben auf dem Wunschzettel der Vierbeiner stehen ein leckerer „Festtagsbraten“ (aus der Dose) und ein Zuschuss zum „Taschengeld“. Das Tierheimpersonal freut sich natürlich, wie immer, über Waschpulver, Geschirrspülmittel und Fußbodenreiniger!

Wer ein Herz für die Bewohner des Tierheims hat, ist am 24. Dezember in Greiz-Sachswitz, Am Tierheim 3 (Tel. 03661-6443) herzlich willkommen!

Weihnachtsspenden können selbstverständlich auch überwiesen werden: Tierheim-IBAN DE87 8305 0000 0000 7304 83, Tierschutzverein-IBAN DE65 8305 0000 0000 7303 94. Gern stellen wir eine Spendenbestätigung aus.

Allen Tierfreunden und Unterstützern danken wir herzlich und wünschen harmonische Weihnachtstage und ein zufriedenes, neues Jahr!
Elke Becker, Tierheimleiterin und Frank Müller, Vorsitzender des Tierschutzvereins Greiz u. Umgebung e.V.

## Schließtage des Greizer Tierheims

Vom 21.12.18 bis einschl. 05.01.19 entfallen die regulären Öffnungszeiten des Tierheims. Besucher der „Pfötchenweihnacht“ am 24.12.18 von 13 bis 15 Uhr sind selbstverständlich herzlich willkommen.

An den Schließtagen erfolgt keine Tiervermittlung. Natürlich ist die Aufnahme von Fundtieren und Notfällen gewährleistet, auch das Gassi gehen (am besten nach Terminabsprache unter 03661-6443) ist möglich.

Suchen Sie einen neuen vierbeinigen Hausgenossen, können Sie sich vorab auf unserer Internetseite www.tierheim-greiz.de informieren.

## Vereinsoffene Rassekaninchenschau

Am Wochenende 05. und 06. Januar 2019 laden wir herzlich zur vereinsoffenen Rassekaninchenausstellung in die Turnhalle Trünzig ein. Die Ausstellung ist am Samstag von 9:00 bis 18:00 Uhr und am Sonntag von 9:00 bis 15:30 Uhr geöffnet. Es werden viele Kaninchen den Preisrichtern und Besuchern gezeigt.

Für unsere Besucher bestehen gute Kaufmöglichkeiten von Zuchttieren für ihre Kaninchenbestände. Für die gastronomische Versorgung in den beheizten Räumlichkeiten zu moderaten Preisen ist bestens gesorgt. Wir würden uns freuen, viele Einwohner unserer Thüringer Nachbargemeinden zu unserer Ausstellung begrüßen zu dürfen, ist doch der Umgang mit Kaninchen besonders für die Kinder eine schöne Freizeitbeschäftigung, weckt die Liebe zu Tieren und Umwelt und wirft nebenbei noch einen schönen Braten für die ganze Familie ab.

*Reinhard Martin*
*Rassekaninchenzüchterverein S252 Langenbernsdorf-Trünzig e.V.*

## 5. Reudnitzer Oldienacht

„Hallo“ an alle Fans der Band „Beat-Club Leipzig“, es ist bald wieder so weit. Nach bereits vier erfolgreichen Oldie-Nächten mit der bekannten und legendären „Beat-Club Leipzig“-Band in der Turnhalle Reudnitz steht die 5. Reudnitzer Oldienacht schon in den Startlöchern. Also aufgepasst, hingehört und vorgemerkt, am 30. März 2019 sind wieder alle Fans von super Live-Musik, guter Stimmung und alle Tanzbegeisterten in die Turnhalle Reudnitz herzlich eingeladen. Für das leibliche Wohl wird natürlich auch gesorgt.

Nicht so lange warten, wenn in Reudnitz die Nacht wieder zum Tag gemacht wird, denn jeder will dabei sein und die Turnhalle wieder zum Beben bringen. Auf geht’s, ran ans Telefon oder zu den Vorverkaufsstellen!

Vorverkauf ab 2. Januar 2019 bis 10. März 2019 bei Media Lippmann in Greiz und Autoservice Reudnitz GmbH in Reudnitz.
Tischreservierungen sind nur direkt bei Leo’s Disco telefonisch unter (03661) 433328 (ab 20:00 Uhr) möglich. Achtung: Diesmal gibt es keinen Bus-Shuttle!

*Nähere Infos zur Veranstaltung unter www.leos-disco.de.*

## Schachtreff

Zu unserem Dezember-Schachtreff wird auch die Ortsmeisterschaft stattfinden: Mittwoch, 12.12.2018 im „Monte Carlo“, Beginn 19 Uhr. Anmeldungen sind immer noch bei mir persönlich, telefonisch (03661/435814) oder per Mail (bernd.sumpf@turniersystem.de) möglich.
In den letzten Jahren waren wir nie mehr als 6 Spieler. Wer also kurzentschlossen und am Mittwoch um 19 Uhr da ist, kann sicherlich auch noch mitspielen.

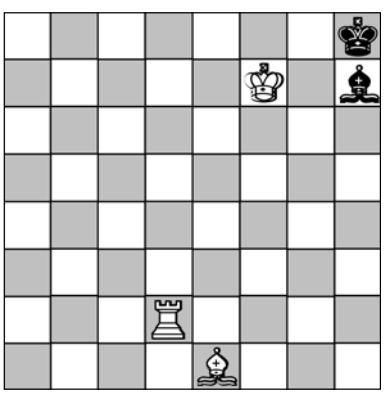

**Natürlich gibt es wieder eine kleine Aufgabe:**
Weiß: Kf7, Td2, Le1
Schwarz: Kh8, Lh7
Weiß zieht und setzt im dritten Zug matt!

**November-Lösung:**
1. Lf4+, Kxf4; 2. Sf7!, d3; 3. g3 matt.

*Bernd Sumpf*

## Volkssolidarität Kreisverband Greiz

Juri-Gagarin-Straße 11 · 07973 Greiz
Telefon: (03661) 482274, Fax: (03661) 482276
(03661) 482275 Pflegedienst

**Unser Leistungsangebot der Volkssolidarität für Sie:**
**Ambulante Pflege**
– Leistungen nach SGB V und XI (Behandlungspflege und Grundpflege)
– Tagesbetreuung
– Hauswirtschaft

Sie erreichen unseren Pflegedienst unter Telefon (03661) 482275. Wir beraten Sie gern zu Fragen rund um das Thema häusliche Pflege und Betreuung.

**Weitere Angebote**
– 24 h Rufbereitschaft
– Vermittlung von Hausnotruf
– Vermittlung von Essen auf Rädern

**Begegnungsstätten der Volkssolidarität**
Treffpunkt: Volkssolidarität Greiz e.V. Juri-Gagarin-Straße 11
04.12.2018 14:00 – 17:00 Uhr Weihnachtsfeier OG 22, 22a und 38b
13.12.2018 14:00 – 17:00 Uhr Weihnachtsfeier OG 36, 37, Hainberg und Hasenthal
19.12.2018 14:00 – 17:00 Uhr Weihnachtsfeier für Alleinstehende
Montag bis Samstag 14:00 – 17:00 Uhr Kaffeenachmittag mit selbst gebackenen Kuchen

**„Haus der Volkssolidarität" – Carolinenstraße 48/50**
Öffnungszeiten: jeden Dienstag 14:00 – 16:00 Uhr
In den Räumen der Begegnungsstätte treffen sich die Mitglieder des ehemaligen Frauenvereins
montags 14:00 – 17:00 Uhr im Wechsel zum Klöppel- oder Malzirkel
dienstags 14:00 – 17:00 Uhr zum Kreuzstichzirkel
mittwochs 14:00 – 17:00 Uhr zum Seniorentreff

**Veranstaltungen in den Ortsgruppen:**
19.12.2018 14:30 Uhr
Weihnachtsfeier OG Reudnitz „Zum kühlen Morgen" Mohlsdorf

Gäste und interessierte Bürger sind zu diesen Veranstaltungen herzlich willkommen.

## Evang.-Luth. Pfarrbereich Mohlsdorf-Teichwolframsdorf

Pfarramt: Pastorin Carola Beck, Straße der Einheit 54, 07987 Mohlsdorf-Teichwolframsdorf, Tel. (03661) 4 27 00 (außer samstags)
Sprechzeiten: im Pfarrhaus in Mohlsdorf
Donnerstag 9:30 Uhr – 11:30 Uhr
und jederzeit nach telefonischer Vereinbarung
(nicht am 27.11.+ 03.01.)
im Pfarrhaus in Teichwolframsdorf
Montag 16:00 – 18:00 Uhr (nicht am 24.12. + 31.12.)

## Kirchgemeinde Teichwolframsdorf

| | | |
|---|---|---|
| 16.12. Dritter Advent | 14:00 Uhr | Adventskaffee im Pfarrhaus |
| 24.12. Heilig-Abend | 15:30 Uhr | Christvesper mit Krippenspiel |
| 31.12. Silvester | 15:00 Uhr | Gottesdienst mit Abendmahl |
| 06.01.2019 | 10:00 Uhr | Gottesdienst |

**Veranstaltungen im Pfarrhaus Teichwolframsdorf:**
Christenlehre (Kl. 1-3): Dienstag, 04.12. um 15:00 Uhr
Christenlehre (Kl. 4-6): Krippenspielproben nach Absprache
Vorkonfis (Kl. 7): Krippenspielproben nach Absprache
Konfis (Kl. 8): Dienstag, 11.12. um 16:00 Uhr
Frauenkreis: Mittwoch, 05.12. um 14:30 Uhr.

## Kirchgemeinde Sorge-Settendorf (mit Kleinreinsdorf)

| | | |
|---|---|---|
| 09.12. Zweiter Advent | 14:00 Uhr | Adventskaffee im Gemeinderaum in Kleinreinsdorf |
| 24.12. Heilig-Abend | 14:00 Uhr | Christvesper mit Sprechmotette |
| 31.12. Silvester | (15:00 Uhr) | Einladung zum Gottesdienst mit Abendmahl in Teichdorf |
| 06.01.2019 | 14:00 Uhr | Gottesdienst |

## Kirchgemeinde Herrmannsgrün-Mohlsdorf (mit Reudnitz)

| | | |
|---|---|---|
| 02.12. Erster Advent | 15:00 Uhr<br>16:00 Uhr | Kirchenkaffee<br>Adventssingen mit dem Männerchor Mohlsdorf |
| 09.12. Zweiter Advent | 08:30 Uhr | Gottesdient |
| 16.12. Dritter Advent | 10:00 Uhr | Gottesdienst mit Abendmahl |
| 24.12. Heilig-Abend | 17:00 Uhr | Christvesper mit Krippenspiel |
| 31.12. Silvester | 17:00 Uhr | Gottesdienst mit Abendmahl (Lektor Nieke) |
| 06.01.2019 | 08:30 Uhr | Gottesdienst |

**Veranstaltungen im Pfarrhaus:**
Kindernachmittag (Kl. 1+2): Donnerstag, 06.12. um 15:30 Uhr
Kindernachmittag (Kl. 3-6): Mittwoch, 12.12. um 15:30 Uhr
Vorkonfis (Kl.7): Krippenspielproben nach Absprache
Konfis (Kl. 8): Dienstag, 11.12. Abfahrt um 15:30 Uhr
Hauskreise: nach Absprache
Seniorenkreis: Mittwoch, 19.12. um 14:30 Uhr

## Kirchgemeinde Gottesgrün

| | | |
|---|---|---|
| 02.12. Erster Advent | 14:00 Uhr | Musikalischer Gottesdienst zum Ersten Advent |
| 09.12. Zweiter Advent | 10:00 Uhr | Gottesdienst mit Abendmahl |
| 15.12. Samstag | 14:30 Uhr | Andacht auf dem Weihnachtsmarkt |
| 24.12. Heilig-Abend | 15:00 Uhr | Christvesper mit Krippenspiel (Lektor Josiek) |
| 31.12. Silvester | 17:00 Uhr | Gottesdienst mit Abendmahl |
| 04.01. Freitag | 19:00 Uhr | Abendandacht |

**Veranstaltungen in der Kirchschule**
Christenlehre: Termine stehen noch nicht fest.

---

## Kirchspiel Berga

**Monatsspruch Dezember**
Als sie den Stern sahen, wurden sie hoch erfreut. (Matthäus 2, 10)

**Gottesdienste**

| | | |
|---|---|---|
| 02. 12.18<br>1. Advent | 9:30 Uhr | Gottesdienst in Waltersdorf mit Pfarrer Herrmann |
| | 17:00 Uhr | Wernsdorf Adventsandacht mit dem Männerchor Braunichswalde |
| | 18:00 Uhr | Großkundorf Adventsandacht mit Herrn Weber |
| 09.12.18<br>2. Advent | 10:00 Uhr | Gottesdienst in Berga mit Vikarin Lensky |
| | 14:00 Uhr | Gottesdienst in der Hoffnungskirche Clodra mit Pfarrer Schulze und anschließendem Adventskaffee |

| | | |
|---|---|---|
| 16.12.18<br>3. Advent | 13:00 Uhr | Gottesdienst in Waltersdorf mit Pfarrer Steinke |
| | 14:00 Uhr | Gottesdienst in Berga mit Pfarrer Steinke und anschließendem Adventskaffee |
| 24.12.18<br>Heiligabend | 14:00 Uhr | Gottesdienst in Wernsdorf mit A. Handschug |
| | 14:00 Uhr | Gottesdienst in Waltersdorf mit Pfarrer Steinke |
| | 15:30 Uhr | Gottesdienst in Großkundorf mit Pfarrer Steinke |
| | 16:30 Uhr | Gottesdienst in Clodra |
| | 17:00 Uhr | Gottesdienst in Berga mit Pfarrer Steinke |
| | 20:00 Uhr | Spätandacht in Waltersdorf |
| 26.12.18<br>2. Weihnachtstag | 08:30 Uhr | Gottesdienst in Großkundorf mit Pfarrer Steinke |
| | 10:00 Uhr | Gottesdienst in Berga mit Pfarrer Steinke |
| 30.12.18<br>1. Sonntag nach Weihnachten | 14:00 Uhr | Gottesdienst in Wernsdorf mit Pfarrer Steinke |
| 31.12.18<br>Silvester | 14:30 Uhr | Gottesdienst in Waltersdorf mit Pfarrer Steinke |
| | 16:00 Uhr | Gottesdienst in Berga mit Pfarrer Steinke |

**Begegnungen Kinder und Jugend**
Die erste Krippenspielprobe für das Bergaer Krippenspiel findet am Mittwoch, 28. November um 15:00 Uhr im Pfarrhaus Berga statt.

**Begegnungen Erwachsene**

| | | |
|---|---|---|
| Mittwoch,<br>19. Dezember | 09:00 Uhr | Frauenfrühstück |
| Montag,<br>10. Dezember | 14:00 Uhr | Gemeindenachmittag im Pfarrhaus Berga |

**Kirchgeld**
Das Kirchgeld der Waltersdorfer Gemeinde kann am 3. Dezember von 14:00 bis 17:00 Uhr in der Kirche abgegeben werden.

**Lebendiger Adventskalender**
Der Lebendige Adventskalender ist zum Redaktionsschluss leider noch nicht ganz fertig. Wir hoffen, dass sich für die „leeren Türchen“ noch Gastgeber finden. Aus diesem Grund können Sie den Ablaufplan an den üblichen Aushängen erfahren. Außerdem werden wieder Handzettel in Geschäften, im Pfarramt und in den Kirchen ausliegen.

In der Zeit der Vakanz gelten folgende Kontakte und Sprechzeiten:
ab 16.11.18 Pfarrer Tobias Steinke
Telefon (01 76) 39 40 56 92 (möglichst in der Mittagszeit)
Sprechzeit in Berga: Do 14:00 – 16:00 Uhr

Gottesdienst- und Kasualvertretung für Wernsdorf und Clodra
Pfarrer Christof Schulze aus Wünschendorf
Tel.: (03 66 03) 8 85 19 oder (01 60) 1 25 77 28

Alle Anliegen, den Friedhof betreffend, bearbeitet weiterhin Frau Seckel.
Sprechzeit: Di 8:00 – 12:00 Uhr
Do 14:00 – 16:00 Uhr
Fr 9:00 – 11:00 Uhr

ACHTUNG! Frau Seckel ist im Moment nicht unter der alten Mobilfunknummer zu erreichen, da ihr Handy defekt ist. Sie können sie nur während der o.g. Zeiten unter (03 66 23) 2 55 32 im Pfarramt sprechen. Sobald sie eine neue Telefonnummer hat, wird sie in den Gemeindekästen bzw. in den Amts-/Gemeindeblättern veröffentlicht.
Auf Grund der Vakanz kann es zu kurzfristigen Änderungen kommen.

## Evangelisch-methodistische Kirche Gemeindebezirk Waltersdorf-Berga

**Gottesdienste / Kindergottesdienste Waltersdorf und Berga**

| | | |
|---|---|---|
| 02.12.2018<br>1. Advent | 09:30 Uhr | Gebet für den Gottesdienst |
| | 10:00 Uhr | gemeinsamer Gottesdienst und Kindergottesdienst in Greiz (Pastor i. R. J. Schmiedel) |
| 09.12.2018<br>2. Advent | 09:00 Uhr | Gottesdienst in Berga (Pastor i. R. Chr. Martin) |
| 16.12.2018<br>3. Advent | 14:30 Uhr | Gottesdienst mit Adventsfeier in Waltersdorf (Pastor i.R. Chr. Martin) |
| 24.12.2018<br>Heilig-Abend | 13:15 Uhr | Weihnachts-Blasen des Posaunenchores in Berga |
| | 14:00 Uhr | Christvesper in Berga (Pastor E. Söllner) |
| 25.12.2018<br>1. Christtag | 06:00 Uhr | Christmette mit Krippenspiel in Waltersdorf |
| 31.12.2018<br>Silvester | 17:00 Uhr | Jahresabschluss-Gottesdienst in Waltersdorf (Pastor i.R. Chr. Martin) |

**Regelmäßige Veranstaltungen und besondere Termine**

| | |
|---|---|
| Kindergottesdienst: | Für Kinder unter 12 Jahren gestalten wir parallel zum Gottesdienst Kindergottesdienst bei Bedarf |
| Kirchlicher Unterricht 2. bis 6. Schuljahr: | am Samstag, 08.12. von 09:00 – 11:00 zum Plätzchen backen in Kauern |
| Posaunenchor: | freitags, 18:15 Uhr, in Berga |
| Gemischter Chor: | freitags, 19:30 Uhr, in Berga |
| Frauen im Gespräch: | am Montag, 03.12., 18:00 Uhr in Berga |
| Lebendiger Adventskalender: | am Dienstag, 11.12., 18:15 Uhr bei Fam. Eckhardt, Elsterstraße 28 in Berga |

**Kontaktperson der Bezirke:**
Christoph Eckhardt, Tel: (03 66 23) 3 20 12/-2 14 13
Weitere Informationen zum Veranstaltungsplan und Gemeindeleben s. unter www.emk-waltersdorf.de und www.emk-berga.de oder über www.emk.de und www.emk-ojk.de