# Amtsblatt

## der Gemeinde Mohlsdorf-Teichwolframsdorf

Jahrgang 2022 | Samstag, 03.09.2022 | Nummer 10


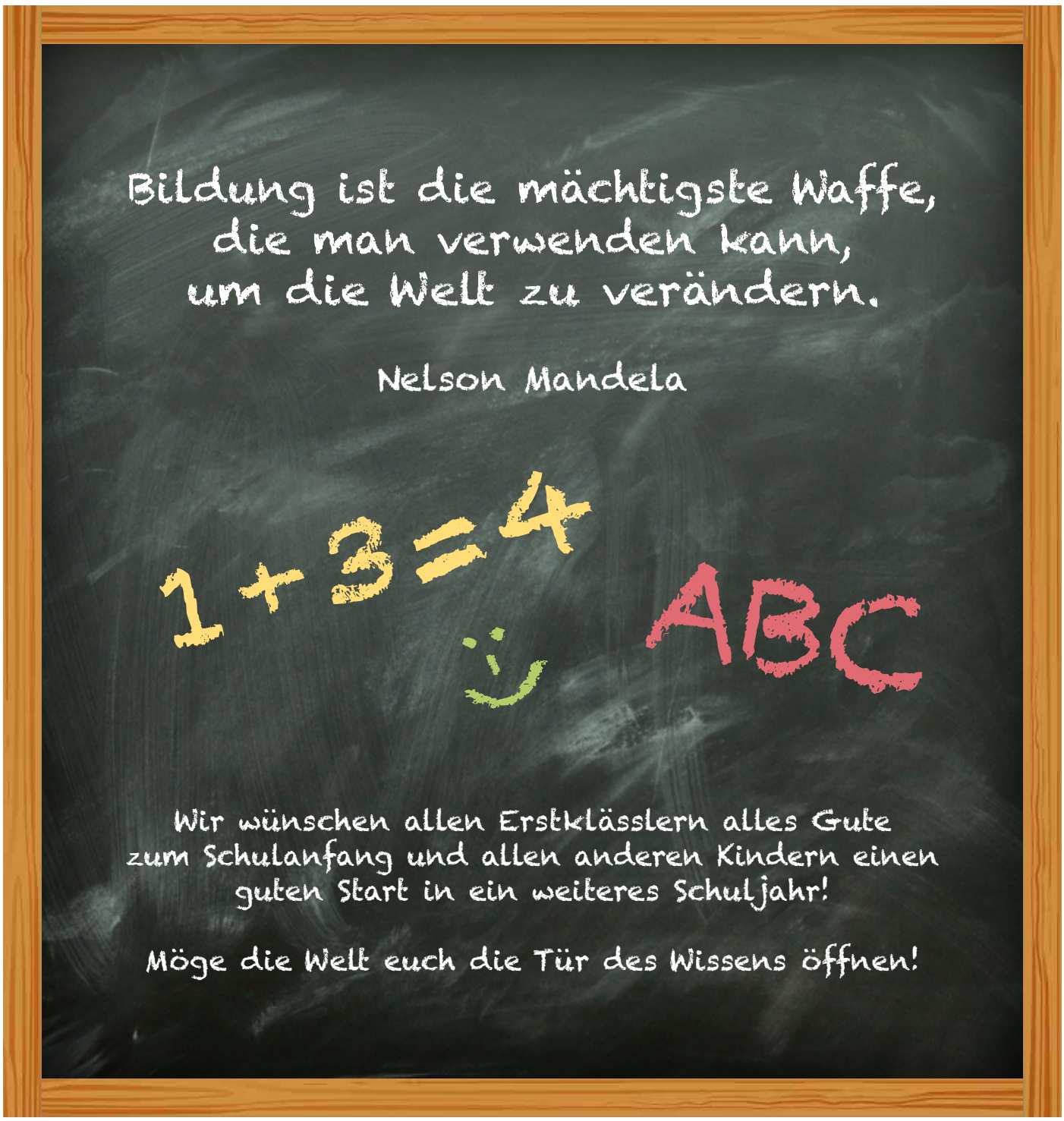



Herausgeber: Gemeinde Mohlsdorf-Teichwolframsdorf – Druck und Verlag: TISCHENDORF :: DIE MEDIENPARTNER, Greiz – Verantwortlich für den amtlichen Teil: Bürgermeisterin P. Pampel oder ein Vertreter im Amt; für den Anzeigenteil: TISCHENDORF :: DIE MEDIENPARTNER, Greiz – Das Amtsblatt erscheint monatlich sowie nach Bedarf und wird kostenlos an die Haushalte verteilt. Bei Bedarf ist es außerdem kostenlos im Bürgerbüro Mohlsdorf, Straße der Einheit 6, 07987 Mohlsdorf-Teichwolframsdorf und im Bürgerbüro Teichwolframsdorf, Steinberg 1, 07987 Mohlsdorf-Teichwolframsdorf, erhältlich. Internet: www.mohlsdorf-teichwolframsdorf.de – E-Mail: verwaltung@md-td.de

## Gemeindeämter/Bürgerbüros

**Postanschrift Teichwolframsdorf:**
Steinberg 1, 07987 Mohlsdorf-Teichwolframsdorf
Telefon: (03 66 24) 2 02 03/Fax: (03 66 24) 2 04 55

**Postanschrift Mohlsdorf:**
Straße der Einheit 6, 07987 Mohlsdorf-Teichwolframsdorf
Telefon: (0 36 61) 4 53 00/Fax: (0 36 61) 45 30 17
E-Mail: verwaltung@md-td.de, Internet: mohlsdorf-teichwolframsdorf.de

**Bürgerbüro/Einwohnermeldeamt Mohlsdorf (Straße der Einheit 6):**
Donnerstag: 9:00–12:00 Uhr und 14:00–18:00 Uhr
Freitag: 9:00–12:00 Uhr jede gerade Kalenderwoche

**Bürgerbüro/Einwohnermeldeamt Teichwolframsdorf (Steinberg 1):**
Dienstag: 9:00–12:00 Uhr und 14:00–18:00 Uhr
Freitag: 9:00–12:00 Uhr jede ungerade Kalenderwoche

**Öffnungszeiten der Verwaltung (Straße der Einheit 6):**
Dienstag: 9:00–12:00 Uhr und 14:00–16:00 Uhr
Donnerstag: 9:00–12:00 Uhr und 14:00–18:00 Uhr
Freitag: 9:00–12:00 Uhr

**Zur Vermeidung von Wartezeiten ist weiterhin vorab die telefonische Vereinbarung von Terminen für die Bürgerbüros erforderlich. Telefon: (0 36 61) 45 30 14 oder (0 36 61) 45 30 29**

## Sprechzeiten

**Ortschaftsbürgermeister**
- **Mohlsdorf (Herr Michael Täubert)**
  1. Montag im Monat von 17:00 bis 18:00 Uhr nur nach telefonischer Vereinbarung, Straße der Einheit 6
  Tel: (0 36 61) 45 30 10
- **Teichwolframsdorf (Herr Gerd Halbauer)**
  1. Dienstag im Monat von 17:00 bis 18:00 Uhr oder nach Vereinbarung
  Hauptstraße 53 a, 07987 Mohlsdorf-Teichwolframsdorf
  Telefon: (03 66 24) 2 02 04

**Kontaktbereichsbeamter Herr Vogel**
– dienstags von 14:30–17:30 Uhr im Gemeindeamt Teichwolframsdorf
– donnerstags von 14:30–17:30 Uhr im Gemeindeamt Mohlsdorf

**Schiedsstelle Mohlsdorf-Teichwolframsdorf**
Die Sprechzeiten der Schiedsstelle können jederzeit individuell vereinbart werden. Terminvereinbarungen bitte telefonisch unter (0 36 61) 4 53 00 oder per E-Mail schiedsstelle@md-td.de

## Redaktionsschluss/Erscheinungstag

| Termin Redaktionsschluss | Termin Erscheinungstag |
|---|---|
| Freitag, 12. August 2022 | Samstag, 03. September 2022 |
| Freitag, 09. September 2022 | Samstag, 01. Oktober 2022 |
| Freitag, 14. Oktober 2022 | Samstag, 05. November 2022 |
| Freitag, 11. November 2022 | Samstag, 03. Dezember 2022 |
| Freitag, 09. Dezember 2022 | Samstag, 07. Januar 2023 |
| Freitag, 13. Januar 2023 | Samstag, 04. Februar 2023 |

Beiträge für das Amtsblatt senden Sie bitte an amtsblatt@md-td.de. Bilder bitten wir als separate Bilddatei zu übermitteln. Wenn Sie das Amtsblatt monatlich per E-Mail zugesandt haben möchten, setzen Sie sich bitte mit Frau Zahn unter Tel. (0 36 61) 4 53 00 in Verbindung.

## Wichtige Rufnummern

| | |
|---|---|
| **Rettungsleitstelle Gera** | (03 65) 8 38 93 91 00 |
| Kassenärztlicher Notfalldienst | 116 117 |
| **Frauen in Not** | |
| Frauenberatungsstelle | (01 71) 7 20 79 94 |
| Diakonie-Verein Carolinenfeld e.V. | (0 36 61) 26 17 |
| **Kinder- und Jugendschutzdienst** | (0 36 61) 4 42 58 98 |
| Diakonie-Verein Carolinenfeld e.V. „Die Insel“ | (0 36 61) 4 42 58 99 |
| **Sorgentelefon** | (08 00) 0 08 00 80 |
| **Kindertagesstätten** | |
| „Regenbogen“ in Mohlsdorf | (0 36 61) 43 25 55 |
| „Sonnenschein“ in Teichwolframsdorf | (03 66 24) 2 03 53 |
| „Gänseblümchen“ in Waltersdorf | (03 66 23) 2 04 14 |
| **Schulen** | |
| Freie Regelschule Reudnitz | (0 36 61) 43 25 47 |
| Grundschule Mohlsdorf | (0 36 61) 4 25 83 |
| Grundschule Teichwolframsdorf | (03 66 24) 2 22 81 |
| **Landratsamt Greiz** | (0 36 61) 87 60 |
| **Stromversorgung** | |
| Kundenzentrum Weida | (03 66 03) 53 48 00 |
| **TEAG Thür. Energie AG** | |
| Kundenservice | (0 36 41) 8 17 11 11 |
| **TEN Thür. Energienetze GmbH & Co. KG** | |
| Störungsdienst Strom (24 h) | (08 00) 6 86 11 66 |
| Störungsdienst Erdgas | (08 00) 6 86 11 77 |
| **Zweckverband TAWEG Greiz** | (0 36 61) 61 70 |
| **Entsorgungsgesellschaft „Umwelt“ Mehla** | (03 66 22) 56 80 |
| **Abfallwirtschaftszweckverband** | |
| (Grobmüll) | (0 36 61) 47 80 20 |
| (Service-Nr.) | (03 65) 8 33 21 50 |
| **Geraer Umweltdienste GmbH & Co. KG** | |
| Gelbe Tonne | (08 00) 8 40 03 73 |
| **Sparkasse Mohlsdorf/Teichwolframsdorf** | (03 65) 8 22 00 |
| **Pfarramt Mohlsdorf** | (0 36 61) 4 27 00 |
| **Pfarramt Reinsdorf** | (0 36 61) 6 34 01 |
| **Gemeinschaftspraxis Mohlsdorf** | |
| Frau Dr. med. Möhring/Frau Dipl.-Med. Rohleder | (0 36 61) 43 21 21 |
| **Arztpraxis Reudnitz** | |
| Frau Dipl.-Med. A. Ebert | (0 36 61) 43 22 44 |
| **Arztpraxis Teichwolframsdorf** | |
| Herr Dr. Thomas Helmer | (03 66 24) 2 03 58 |
| **Zahnarzt** | |
| Dipl.-Stom. Holger Schneidenbach | (03 66 24) 2 02 26 |
| **„Kleeblatt“ Hauskrankenpflege GmbH** | |
| Frau Uta Tautz und Frau Corina Richter | (0 36 61) 32 39 |
| **Naturheilpraxis Silke Sturm** | (0 36 61) 45 78 00 |
| **Tierarztpraxis Dipl.-Vet.-Med. Gerd Reinhold** | (03 66 24) 2 04 96 |
| **Postpoint Kahmer** | (0 36 61) 43 32 54 |
| **Poststelle in Teichwolframsdorf** | (03 66 24) 3 10 57 |
| **Post- & Paket-Shop Reudnitz** | (03661) 4 40 50 |
| **Fahrdienste** | |
| Herr Andreas Trommer | (0 36 61) 43 36 72 |
| Herr Edgar Schneider | (03 66 24) 2 04 56 |
| **„Bienenschwarm-Hotline“** | |
| Imkerei Wünscher & Rößler, Reudnitz | (01 71) 4 60 63 06 |
| **Netkom Service-Nummer** | (03 61) 60 00 60 33 |
| **Netkom Servicetechniker** | |
| Computerservice von A–Z, H. Pelz | (0 36 61) 45 34 42 |

## Amtliche Bekanntmachungen

### Ankündigung von Vermessungsarbeiten

Der Staatsbetrieb Geobasisinformation und Vermessung Sachsen (GeoSN) führt ab Oktober 2022 örtliche Vermessungs- und Erhebungsarbeiten an der Landesgrenze zwischen dem Freistaat Sachsen und dem Freistaat Thüringen durch. Die Arbeiten umfassen u. a. das Aufsuchen sowie die Überprüfung von Landesgrenzpunkten und werden in dem auf der Übersichtskarte gekennzeichneten Gebiet durchgeführt.

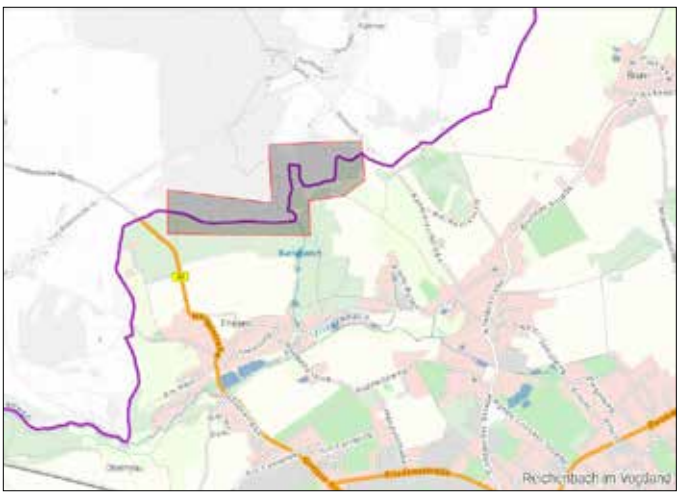


Die Vermessungsarbeiten werden von Mitarbeitern des GeoSN ausgeführt, die sich durch einen Dienstausweis in Verbindung mit dem Personalausweis ausweisen.

Die Eigentümer, Erbbauberechtigten und Besitzer der betroffenen Flurstücke werden gebeten, den Mitarbeitern des GeoSN in Ausübung ihrer Tätigkeit den Zugang zu den Grundstücken zu ermöglichen und zu gewähren. Ihre Anwesenheit ist jedoch nicht erforderlich, die Arbeiten können auch ohne Ihre Anwesenheit ausgeführt werden.

Als Ansprechpartner im GeoSN steht Ihnen Herr Danny Stockmann Telefon (03 51) 82 83-33 16 und/oder E-Mail landesgrenzen@geosn.sachsen.de) zur Verfügung.

Informationen zum Datenschutz können Sie unter www.geosn.sachsen.de nachlesen.

*Dresden, den 08.08.2022*
*Staatsbetrieb Geobasisinformation und Vermessung Sachsen*
*Olbrichtplatz 3, 01099 Dresden*

## Informationen der Gemeindeverwaltung

### Bekanntmachung der Jagdgenossenschaft Teichwolframsdorf/Sorge-Settendorf

Entsprechend § 9 Abs. 2 des Bundesjagdgesetzes in Verbindung mit § 11 des Thüringer Jagdgesetzes hatte Frau Bürgermeisterin Pampel die Geschäftsführung des Jagdvorstandes der Jagdgenossenschaft Teichwolframsdorf/Sorge-Settendorf als Notjagdvorsteher bis zur Neuwahl eines neuen Jagdvorstandes übernommen.
In der Versammlung der Jagdgenossenschaft Teichwolframsdorf/Sorge-Settendorf vom 18.07.2022 wurden die folgenden und jeweils einstimmigen Beschlüsse gefasst:

**Beschluss zu TOP 6:**
**Wahl der Wahlkommission**
Herr Körner und Herr Wicha werden einstimmig in die Wahlkommission gewählt.

**Beschluss zu TOP 7:**
**Wahl des Jagdvorstehers und dessen Stellvertreters**
Herr Gerald Schumann wird zum Vorsitzenden der Jagdgenossenschaft Teichwolframsdorf/Sorge-Settendorf gewählt. Herr Roland Bauch wird zum stellvertretenden Vorsitzenden der vorgenannten Jagdgenossenschaft gewählt.

**Beschluss zu TOP 8:**
**Wahl zweier Beisitzer**
Herr Lothar Hemmann und Herr Uwe Zaumseil werden zu Beisitzern der Jagdgenossenschaft Teichwolframsdorf/Sorge-Settendorf gewählt

**Beschluss zu TOP 9:**
**Wahl eines Kassenführers sowie eines Schriftführers**
Frau Christine Friedrich wird zur Kassenführerin und Frau Sonja Kanis wird zur Schriftführerin der Jagdgenossenschaft Teichwolframsdorf/Sorge-Settendorf gewählt.

**Beschluss zu TOP 10:**
**Wahl zweier Rechnungsprüfer**
Herr Frieder Dietel und Frau Sabine Bretschneider werden zu Rechnungsprüfern der Jagdgenossenschaft Teichwolframsdorf/Sorge-Settendorf gewählt.

**Beschluss zu TOP 11:**
**Beschluss über die Verwendung des Reinertrages der Jagdnutzung und den Zeitpunkt der Auszahlung**
Die Versammlung der Jagdgenossen beschließt einstimmig per Handzeichen die Auszahlung des Reinertrages i.H.v. 6,62 €/ha sowie das Verfahren bezüglich der geplanten Auszahlung.

### Mitteilung des Zweckverbandes TAWEG

Aus organisatorischen Gründen ändert sich das Datum der Spülung des Trinkwasserrohrnetzes in Kahmer – gesamter Ort außer Dorfstraße 60, 60 a, 60 b vom 09. September 2022 auf Freitag, 16. September 2022. Wir bitten um Beachtung.

Kurzfristige Änderungen können leider nicht ausgeschlossen werden. Daher finden Sie den aktuellen Spülplan auch auf der Internetseite des Zweckverbandes TAWEG unter www.taweg-greiz.de eingestellt

*Vielen Dank für Ihr Verständnis.*
*Ihr Zweckverband TAWEG*

### Jetzt Fördermittel für die Modernisierung Ihrer Kleinkläranlage sichern!

**- jährlich über 75 Anträge förderfähig -**

Wiederkehrend informierte der ZV TAWEG in den vergangenen 10 Jahren über die Fortschreibung seines Abwasserbeseitigungskonzeptes (ABK). Neben der Ausweisung der bestehenden und der perspektivischen Erschließung, werden unter anderem auch die Gebiete benannt, in welchen dauerhaft keine zentrale Abwasserreinigung aus wirtschaftlichen und/oder technischen Gesichtspunkten realisierbar erscheint.
Um jedoch die so genannten Schutzziele „Gewässerschutz und Gesundheitsschutz“ sicher zu stellen, wird der Betrieb vollbiologischer Kleinkläranlagen gemäß dem Stand der Technik in diesen Gebieten unumgänglich sein und ist vom Gesetzgeber gefordert.

Der Freistaat Thüringen hat zu diesem Zweck eine entsprechende Fördermittelrichtlinie (mit aktueller Gültigkeit bis zum 31.12.2023) aufgelegt, welche in den benannten Gebieten eine Förderung in Aussicht stellt. So können beispielsweise Zuwendungen für den Neubau einer biologischen Kleinkläranlage in Höhe von 2.500 € (Grundförderung für eine 4-Einwohner-Anlage) oder für die Nachrüstung einer alten Grube (Grundförderung 1.250 € für eine 4-Einwohner-Anlage) beantragt werden. Weiterhin besteht die Möglichkeit zur Inanspruchnahme eines zinsgünstigen Darlehens. Im Zuständigkeitsgebiet des ZV TAWEG werden derzeit jährlich über 75 Anträge als förderfähig anerkannt.

Nutzen Sie die Chance und sichern Sie sich eine entsprechende Förderoption, wenn Sie in einem solchen Gebiet wohnen. Auf unserer Webseite (www.taweg-greiz.de) ist das ABK zur Einsichtnahme abgelegt. Für das Jahr 2022 ist die Annahme der Fördermittelanträge beim ZV TAWEG noch bis in die vorletzte Septemberwoche möglich, da die Weiterleitung an die Thüringer Aufbaubank bis zum 30.09. erfolgt sein muss. Wir geben Ihnen Auskunft bzgl. Ihrer technischen und rechtlichen Fragen. Darüber hinaus begleiten wir Sie im Fördermittelverfahren in Zusammenarbeit mit den Behörden und der Thüringer Aufbaubank.

Gerne stehen wir Ihnen im persönlichen Beratungsgespräch zur Verfügung. Zur Terminvereinbarung stehen wir telefonisch unter Tel.: (0 36 61) 61 70 oder per E-Mail an info@taweg-greiz.de bereit.

## Informationen aus dem Gemeindegebiet

### Spendenlauf der Jugendfeuerwehr Mohlsdorf

Mitglieder der Jugendfeuerwehr Mohlsdorf laufen 140 km von Dresden nach Gottesgrün, um Spenden für einen Mannschaftsbus zu sammeln.

Einen ganz schönen Kraftakt haben 4 Jugendliche (12 bis 17 Jahre) und eine Betreuerin der Jugendfeuerwehr am Pfingstwochenende hinter sich gebracht. In drei Tagen marschierten sie von der Dresdner Frauenkirche nach Gottesgrün. Der Weg war sehr beschwerlich und oft gingen alle an Ihre Grenzen. Doch alle hatten ein Ziel vor Augen. Am Sonntag in Gottesgrün ankommen! Endlich, nach 149 km, hatten sie ihr Ziel erreicht. Die kleinen Kids der Jugendfeuerwehr begrüßten ihre Läufer schon am Ortsausgang von Reuth. Nochmal eine Motivation für die Läufer, auch wenn jeder Schritt schmerzte. Am Ortseingangsschild von Gottesgrün standen ihre Kameraden der Freiwilligen Feuerwehren der Landgemeinde. Sichtlich stolz auf die jungen Kameraden für ihre Leistung. Aber was uns am Dorfplatz erwartete, damit haben wir nicht gerechnet. Mit Martinshorn und Pyrotechnik wurden wir von allen empfangen – von der Familie und Freunden. Es war einfach so toll. Nach einer Dusche von den Kameraden am Ziel wurden wir offiziell von allen Feuerwehren begrüßt. Es wurden nochmals Spenden übergeben. Nach der Begrüßung ging es zum gemütlichen Teil über, es wurde gefeiert und von Erlebnissen erzählt. Wir danken auf diesem Weg allen Sponsoren und Spendern. Ohne euch wäre das alles nicht möglich gewesen. Ein Dank geht auch an alle Feuerwehren, die uns auf unserem Weg unterstützt haben mit Verpflegung und Nachtlager.

Bis Ende Juli wurden alle Spenden zusammengefasst und wir können stolz auf einen Betrag von fast 10.000 € blicken.

### FSV Mohlsdorf e.V. war Gastgeber der STANNO Fußballschule

**3-Tage altersgerechtes Training von speziell ausgebildeten Trainern**

Bereits zum zweiten Mal ist der FSV Mohlsdorf Gastgeber für die Stanno Fußballschule auf dem Sportplatz. In diesem Jahr fand sie vom 15.07.2022 bis 17.07.2022 statt. Bei gutem Wetter hatten 32 fußballbegeisterte Kinder/Jugendliche ersichtlich viel Spaß, Neues zu erlernen. Am Freitag starteten wir von 15.00 bis 19.00 Uhr mit leichten Trainingseinheiten, der Samstag umfasste von 10.00 bis 15.00 Uhr ein schon umfangreicheres Programm. Hier stieß der eine oder andere schon mal an seine Grenzen. Nach erfolgreich absolviertem Training sollte auch Spiel und Spaß nicht zu kurz kommen und der FSV nutzte dies gleich, um eine kleine Abschlussfeier vor den Ferien für die Jugend zu machen. Bei Essen und Trinken hatten Eltern wie Kinder sichtbar Spaß.

Trotz kleiner Feier am Samstag hieß es auch am Sonntag wieder Training von 10.00 bis 15.00 Uhr. Aber diesmal wurden ab Mittag die Eltern mit einbezogen, was die Kinder noch ehrgeiziger machte.
Am Ende waren die Kinder/Jugendlichen die großen Sieger, nicht nur beim Spiel gegen die Eltern, sondern auch, weil alle Ihre Bestleistungen abgerufen haben. Ein guter Anreiz für die Kinder war die stetige Beobachtung der Eltern.

Der FSV Mohlsdorf möchte sich nach diesem erfolgreichen Wochenende in erster Linie bei den Eltern bedanken, die mitgeholfen haben. Egal ob es bei der Pausenversorgung, beim Grillen, der Vorbereitung der Salate und Ähnlichem war. DANKE! Ihr seid die Besten!
Dann möchte der Verein sich noch bei den zahlreichen Firmen bedanken, die die Plakate oder Flyer bei sich aufgehängt und ausgelegt haben und uns somit zu 32 Teilnehmern verhalfen. DANKE an Gaststätte „Zum kühlen Morgen", Elektro Riederer, Hotel Gudd, Autohaus Lein GmbH, ComputerService von A-Z, Volger Land- und Baumaschinen, Shirts and More – Daniela Feustel, Blumengeschäft Jörg Hohmuth in Mohlsdorf und Reudnitz, Fleischerei Kuhn in Kahmer sowie der Shell-Tankstelle in Pohlitz.

Es war für den Verein ein voller Erfolg und wir freuen uns schon auf nächstes Jahr, wenn die Stanno Fußballschule vom 07.07.2023 bis 09.07.2023 wieder in Mohlsdorf auf dem Sportplatz zu Gast sein wird. Wir werden wieder zeitnah durch Flyer und Plakate auf uns aufmerksam machen, sodass sich jeder rechtzeitig bei uns anmelden kann.
Wir freuen uns riesig, euch alle im nächsten Jahr wieder zu sehen!

## „Ade du schöne Kindergartenzeit, heißt es bald für uns Schulanfänger der „Spatzengruppe“ aus der Kita Sonnenschein.

Am 11. Juli 2022 starteten wir in unsere Schulanfängerabschlusswoche. Am Montag ging es gleich spannend los. Wir wanderten zur Feuerwehr und bekamen dort einen Einblick in die Tätigkeit eines Feuerwehrmannes bzw. Feuerwehrfrau. Wehrleiter Felix Knoll und Kamerad Gerhard Künzel nahmen sich genügend Zeit, um all unsere Fragen zu beantworten. Sie führten uns durch das Feuerwehrhaus, zeigten uns ihre Feuerwehrautos und welche wichtigen Utensilien darin enthalten sind. Das Highlight war jedoch, dass wir am Feuerwehrteich selbst einmal mit dem Löschschlauch spritzen durften. „Helfen in Not – ist Ihr Gebot“ DANKE an die zwei Kameraden der Freiwilligen Feuerwehr Teichwolframsdorf. Zurück im Kindergarten wurden wir dann mit selbstgebackener Pizza überrascht. Mmmmmhhhh lecker ...

Dienstag stand eine Wanderung zu unserer Berufspraktikantin Celina an. Dort wartete eine leckere Bowle auf uns und ein leckeres Eis. Aber nicht nur das, wir durften auch einen Rundgang durch den hauseigenen Tierpark machen. Ziegen, Hühner, Hausschweine sowie kleine und „Riesen“ Hasen warteten darauf, gestreichelt und gefüttert zu werden. Ein toller Vormittag mit unserer ganzen Spatzengruppe bei super Sommerwetter.

Am Mittwoch, den 13. Juli 2022 zogen wieder nur wir 7 Schulanfänger los, Ziel war heute die Teichwolframsdorfern AGRAR GmbH. Dort angekommen wartete Eric Simon, stellvertreden für Geschäftsführer Gerd Halbauer, schon auf uns. Er zeigte und erklärte uns alle Abläufe des Kuhstalls. Vom Kälbchen, die jüngsten waren gerade 3 Tage, bis hin zur Milchkuh und ihren Rindern. Besonders interessant fanden wir die Scheune, wo das Futter gelagert war. Fast wie ein Spielplatz für Kinder. Aber auch die Melkroboter fanden wir sehr spannend und haben gestaunt wieviel Milch eine Kuh am Tag gibt.
Der Donnerstag war etwas bewölkt und verregnet. Aber das tat uns keinen Abbruch. Unsere Erzieherinnen verlagerten das geplante Picknick einfach gemütlich ins Gruppenzimmer und im Anschluss wurden wir Schulanfänger mit Kino im Turnraum überrascht.
Bei Popcorn und einem Getränk schauten wir Schulbeginn mit Astrid Lindgren, lachten über die Streiche von Michel aus Lönneberga und lernten von Pippi Langstrumpf 2x3 macht 4.

Am Freitag, den 15. Juli 2022 endete nun unser Countdown bis zum Zuckertütenfest. Aber bevor das Fest am Nachmittag startete stand noch ein toller Ausflug auf dem Programm. Mit einem gut gefüllten Rucksack starteten wir pünktlich 9.30 Uhr, doch wohin es ging wussten wir nicht. Doch so nach und nach ahnten wir unser Ziel es ging nach Waldhaus. Die Mittagspause verbrachten wir am Schlötenteich, wo wir endlich unsere gut gefüllten Brotbüchsen öffnen, zeigen und plündern durften. Quasi schon mal als Vorgeschmack auf die Brotdose in der Schule. Gut gestärkt ging es die letzten Meter weiter in Richtung Waldhaus. Dort machten wir als erstes den Spielplatz unsicher und hatten noch genug Energie zum Spielen und Turnen. Im Anschluss besuchten wir die Naturschutzinformation in Waldhaus. Hier wartete eine beeindruckende Ausstellung und ein Pfad der Sinne. Ein interessanter und wissenswerter Besuch. Nach einer kleinen Eispause wollten wir dann endlich die Tiere sehen. Die mutigen von uns fütterten das Rotwild mit Mais aus der Hand, der Rest war eher mit streicheln beschäftigt. Die Zeit war fortgeschritten und wir mussten uns auf den Rückweg machen. Zum Glück wartete nach ca. 200m eine Überraschung auf uns. Die Tschu-Tschu-Bahn von Zölle Reisen und sie war sogar reserviert für die Schulanfänger der Kita Sonnenschein aus Teichwolframsdorf. Im nu nahmen wir alle Platz und eine lustige Fahrt konnte beginnen. Mit Musik und guter Laune ging es zurück zum Kindergarten, wo wir freudig von unseren Eltern und Geschwistern empfangen wurden. Unser Zuckertütenfest konnte beginnen. Mit einem kleinen Programm, als Rückblick auf unsere Kindergartenzeit, zeigten wir unseren Eltern unser Können. Im Anschluss gab es eine Überraschung für uns, die Zuckertüten sind gewachsen und waren bereit von uns in Empfang genommen zu werden. Damit nicht genug auch Tobias Kleditzsch von der Firma UNIFRAX (jetzt ALKEGEN) in Kleinreinsdorf hatte Geschenke für uns mit. Eine Brotdose gefüllt mit Überraschungen und ein tolles Strandtuch für den Sommer. VIELEN DANK dafür! Doch dann zog ein guter Duft durch den Garten. Auf uns warteten leckere und frisch gegrillte Roster und Steaks sowie ein gut gefülltes Buffet mit Salaten, Obst, Gemüse, Dips und eine bunt gemischte Getränkebar. Nach dem leckeren Essen und noch etwas Spielzeit im Garten ging es langsam zum traurigen Teil über.

Unsere Eltern und Erzieherinnen verabschiedeten uns mit Blumensträußen zusammen mit einem Abschiedsspruch und wünschten uns alles Gute für den nächsten großen Abschnitt in unserem Leben.

*„Denn wir Spatzen müssen weiterziehen“ – Noa, Finley, Madita, Mia, Marla, Juliane und Niki*

## Ausklang des Schuljahres an der Grundschule Teichwolframsdorf

Zum Abschluss des Schuljahres standen an unserer Grundschule in Teichwolframsdorf noch einige Höhepunkte an. Allen voran fand am 1. Juli unser Schulfest statt, an dem wir endlich wieder einmal die Türen für Familien und Interessierte öffnen konnten.
In den Klassenzimmern fand man Ausstellungen zu vergangenen Unterrichtsprojekten – Kunstgalerien, selbst geschriebene Texte, Themen-Tische zu Sachkunde oder Werken uvm. Zudem gab es auch Beschäftigungen für die Kinder: eine Bastelstraße, Kinderschminken, Glücksrad und Spiele. Gestärkt werden konnte sich im Speiseraum bei Kaffee und Kuchen. Vielen Dank an dieser Stelle an die vielen Helfer und Kuchenbäcker!

Ebenso mit dabei war der Förderverein der Grundschule Teichwolframsdorf. Mit einem Wettbewerb im Gießkannen-Stemmen und einem Kaninchen als Hauptpreis sorgte er für einen besonderen Höhepunkt. Zudem konnte der Förderverein Spenden in Höhe von 540 € sammeln, von denen vor allem neue Bälle und ein Sonnenschirm für den Schulhof finanziert werden. In der letzten Schulwoche ging es wieder traditionell zu Fuß in das Teichwolframsdorfer Freibad. Das ist immer ein

besonderes Ereignis, auf das sich die Kinder sehr freuen. Trotz kaltem Wasser wurde fleißig geplanscht, getaucht, gerutscht und geschwommen. Die Sonne sorgte dann schnell fürs Aufwärmen.
Schließlich gab es am Freitag Zeugnisse und wir verabschiedeten unsere Klasse 4. Sie hatten ein tolles Programm einstudiert und durften es den kleineren Klassen vorführen. Die waren sehr begeistert und es gab tosenden Beifall. Danach hieß es Abschied nehmen – neben der Vorfreude auf etwas Neues rollte auch die ein oder andere Träne. Wir wünschen unseren „Großen“ einen guten Start in ihren neuen Schulen und alles Gute!

*Das Team der Grundschule Teichwolframsdorf*

## Endlich, war es soweit

Nach unserem Wandertag zur Weidmannsruh fand am Abend des 23. Juni 2022 die lang ersehnte Lesenacht statt. Bepackt mit Schlafsack, Isomatte oder Luftmatratze, Büchern und anderen notwendigen Dingen trafen wir, die Schüler und Schülerinnen der Klasse 2 in unserer Schule in Teichwolframsdorf ein. Wir verwandelten mit Hilfe von Frau Schott und Frau Knauer unser Klassenzimmer in eine gemütliche Lese- und Schlafhöhle. Danach tobten sich alle bei den Teamspielen auf dem Schulhof aus. Anschließend stärkten wir uns mit einem gemeinsamen Abendessen für die Nacht. Langsam ging die Sonne unter und der erste Teil der Klasse las zwei, drei Seiten aus seinem Lieblingsbuch vor. Als es im Zimmer schon ganz finster war, las uns Frau Knauer im Schein der Taschenlampe eine Geistergeschichte vor. Gespannt hörten wir zu. Plötzlich öffnete sich ganz leise die Tür. Das Schulgespenst besuchte uns und erschreckte unsere Lehrerin. Das war ein Spaß. Wir wussten nämlich, dass das Gespenst Frau Schott war. Daraufhin bastelten wir ein Geisterbild und ließen Schulgespenster aus und über unsere Schule schweben. Danach hörten wir in unserer Lesehöhle gespannt den weiteren Vorlesern zu. Irgendwann sind alle eingeschlafen. Am nächsten Morgen gab es ein großes reichhaltiges Frühstücksbuffet. Ein großes Dankeschön an alle, die uns unterstützt haben. Das war eine sehr schöne Lesenacht. Wir hoffen, dass auch im nächsten Schuljahr eine stattfindet.

*Die Schüler und Schülerinnen der Klasse 2*

## Wanderung in eine andere Zeit

Passend zu unserem Sachkundethema „Früher und heute“ führte uns unser letzter Wandertag am 11. Juli in das Schlossmuseum nach Blankenhain. Nach einem guten Stück, das wir durch eine idyllische Landschaft gewandert waren, kamen wir gespannt dort an.

Uns erwarteten zwei Aktivangebote, zwischen denen sich die Schüler eines auswählen konnten. Eine Gruppe besichtigte einen Teil der Ausstellung im Schloss selbst. Dort gab es viel über alte Handwerke, die Kleidung und die Werkzeuge zu entdecken – so z.B. Schäfer. Anschließend durften sich die Kinder selbst beim Trockenfilzen versuchen. Nach fachkundiger Anleitung entstanden tolle Werkstücke, die mit nach Hause genommen werden durften.

Die zweite Gruppe besuchte ein altes Fachwerkhaus, bei dem viel über Lehmbau und das Leben früher in einem solchen Haus berichtet wurde. Viele Fragen wurden gestellt und beantwortet. Besondere Neugier weckten die rußgeschwärzte Kochecke und das Plumpsklo. Danach ging es zu einer Werkstatt. Dort konnten die Kinder zu zweit echte Lehmziegel herstellen, sich an einem Wandabschnitt versuchen und zum Schluss eine Lehmfigur zum Mitnehmen formen.

Schließlich trafen sich alle wieder auf dem Schlosshof. Nach einem Abstecher zum Spielplatz mit Mittagspicknick ging es dann mit dem Bus zurück nach Teichwolframsdorf. Das war ein abwechslungsreicher Tag mit vielen tollen Eindrücken.

*Die Klasse 3 der Grundschule Teichwolframsdorf*

## Gefangen im Netz

Am Montag, den 04.07.2022, nach der zweiten Stunde, fuhren die achten Klassen der Regelschule Berga nach Gera. Geplant war ein Ausflug ins Kino „Metropol“ zu dem Dokumentarfilm „Gefangen im Netz“. Als die Klassen ankamen, hatten die SchülerInnen die Möglichkeit Knabbereien und Getränke zu kaufen. Dann startete der Film. Der Film handelte von sexuellen Übergriffen auf Kinder und Jugendliche im Internet. Drei erwachsene Schauspielerinnen gaben sich daher im Internet als minderjährige Mädchen aus, um in sozialen Netzwerken wie Instagram und TikTok soziale Kontakte zu knüpfen. Für die Schauspielerinnen gab es bestimmte Regeln, die während der Kommunikation eingehalten werden mussten. Zum Beispiel durften sie die „Täter“ nicht provozieren oder mit ihnen flirten. Neben Videoanrufen und Chats wurden auch Dates in einem Cafè durchgeführt. Die aufgenommenen Chats, Videoanrufe sowie Gespräche wurden uns gezeigt, und gegen die „übergriffigen Männer“ wurden nach Beendigung der Dreharbeiten Strafanzeigen erlassen.
Es war ein sehr informativer und interessanter Film. Einige SchülerInnen waren danach schockiert, wie viele sexuelle Übergriffe es im Internet gibt. Das Team des Dokumentarfilms möchte mit diesem Film sowohl Jugendliche als auch LehrerInnen, Eltern und ErzieherInnen aufklären und Tipps geben, wie man mit Nachrichten von solchen „Tätern“ umgeht. Unser Fazit: Im Umgang mit den sozialen Medien ist Achtsamkeit und Vorsicht geboten!

*Hannah Beck und Teresa Klotzek, Klasse 8b*

## „Vorsicht Demokratie“

Das Projekt „Vorsicht Demokratie“ von der Landesvereinigung Kulturelle Jugendbildung Thüringen e. V. mit Tamino Knetsch und Martina Abbas fand am Dienstag, den 05.07.2022, in der Regelschule Berga statt. Zum ersten Mal wurde es Ende April 2022 an unserer Schule veranstaltet. Dort wurde ein Barcamp durchgeführt, wo Probleme und Ideen gesammelt wurden. Am Dienstag wurden die Themen „Verbesserung des Schulalltags“ und hier zum Beispiel Handynutzung, Hausaufgaben sowie „Freizeitaktivitäten in Berga“ wie beispielsweise Jugendclub und Downhill-Strecken, in Angriff genommen. Die Schülerinnen und Schüler bildeten Teams, in denen sie das jeweilige Thema erarbeiteten sowie Pro- und Contra Argumente sammelten und für die bestehenden Probleme Lösungen suchten.

Die Gruppe „Verbesserung des Schulalltags“ traf sich mit Frau Zöller und die Gruppe „Freizeitaktivitäten in Berga“ mit Frau Hoffmann (Stadtverwaltung) und Frau Pietsch (AWO). Frau Zöller stellte sich in der Diskussionsrunde den Fragen der Schülerinnen und Schüler. Die SchülerInnen der zweiten Gruppe bekamen einen Gesprächstermin mit weiteren Akteuren, um die Freizeitaktivitäten in Berga auszubauen. Das Projekt hat das Demokratieverständnis der Schülerinnen und Schüler gestärkt.

*Alena Schaller, Klasse 8b*

# Veranstaltungen

**Veranstaltungen im Monat September**

| Datum | Veranstaltung/Ort | Veranstalter |
|---|---|---|
| 03. - 04.09.2022 | Thüringer Landesmeisterschaft, Fahrturnier | Reit- und Fahrverein Mohlsdorf |
| 10.09.2022 | Bobby-Car-Rennen Kleinreinsdorf | FFw-Verein KRD |
| 11.09.2022 | Tiergehegefest Waldhaus | Förderverein Waldhaus |
| 24.09.2022 | Irische Livemusik mit Cat | Billardcafé Monte Carlo |

**Vorschau auf den Monat Oktober**

| Datum | Veranstaltung/Ort | Veranstalter |
|---|---|---|
| 01.10.2022 | Sportfest Sportstätte „Bernd Wezel“ | FSV Mohlsdorf e.V. |
| 02.10.2022 | Herbstfest am Feuerwehrgerätehaus Mohlsdorf | Feuerwehr und Feuerwehrverein Mohlsdorf e.V. |
| 08.10.2022 | Ü44-Party | Billardcafé Monte Carlo |
| 15.10.2022 | Bockbierfest mit Wilm Turnhalle Reudnitz | TSG Concordia Reudnitz |

## Rassegeflügelzüchterverein Reudnitz e.V.

Unsere Mitgliederversammlung findet am Freitag, 07. Oktober 2022, um 19:30 Uhr im Vereinslokal Reudnitz – ehem. Gaststätte „Zur Einkehr“, Werdauer Straße – statt. Wir laden alle Mitglieder und Interessenten dazu recht herzlich ein. Weitere Informationen finden Interessierte unter www.gefluegelzuechter-reudnitz.jimdo.de

*Der Vorstand*

## Rentnertreff Gottesgrün

Unser Treffen im Oktober findet am Mittwoch, den 05.10.2022 um 15 Uhr im Feuerwehrhaus statt. Wie jedes Jahr im Oktober gibt es geräucherte Forellen. Alle Rentner sind herzlich eingeladen.

*Die Organisatoren des Treffens*

## Rentnertreff Waltersdorf

Am Donnerstag, den 15. September 2022 um 15:00 Uhr sind alle Rentner aus Waltersdorf herzlich in das Kulturhaus Waltersdorf eingeladen. Unser Gast ist der Kontaktbereichsbeamte Herr Vogel.

## Bobbycar-Rennen und Feuerwehrfest in Kleinreinsdorf

Am 10.09.2022 um 15.00 Uhr findet wieder unser Feuerwehrfest mit dem traditionellen Bobbycar-Rennen statt. Nach einer kurzen Begrüßung der Gäste beginnen wir die Startvorbereitungen für die Teilnehmer am Bobbycar-Rennen, welche sich für die Gruppen – Männer, Frauen und Kinder in verschiedenen Altersklassen anmelden können. Die Streckenführung wird bei der Anmeldung bekannt gegeben. Kaffee und selbstgebackener Kuchen, Roster, Steaks und Getränke werden ebenfalls ab 15.00 Uhr angeboten. Die FFW ist mit einem Informationsstand zum Thema Bevölkerungsschutz vor Ort. Zur Unterhaltung für Groß und Klein gibt es am Nachmittag die Hüpfburg und verschiedene Kinderbelustigungen. Später ist dann wieder die beliebte Fackelwanderung geplant. Die Durchführung hängt allerdings von der Wettersituation ab. Weitere Überraschungen sind vorgesehen.
Wir hoffen, dass wir viele Rennteilnehmer und Gäste begrüßen können und wünschen ein paar erlebnisreiche und gemütliche Stunden bei uns.

*Eure Freiwillige Feuerwehr Kleinreinsdorf und der Feuerwehrverein Kleinreinsdorf e.V.*

## Herbstfest der Feuerwehr am 02.10.2022

Der Feuerwehrverein Mohlsdorf veranstaltet am 02.10.2022 wieder das traditionelle Herbstfest, dieses Jahr an und um unser Gerätehaus in Mohlsdorf. Ab 11.00 Uhr gibt es wieder eine leckere Suppe aus unserer Gulaschkanone, am Nachmittag Kaffee und Kuchen, am Abend einen Fackelumzug und anschließend gibt es in der Fahrzeughalle im Gerätehaus Tanz bei Rockmusik – live. Für unseren kleinen Gäste steht den ganzen Tag die Hüpfburg und Roster, Steaks und Bier sorgen für weitere kulinarische Genüsse.

*Der Vorstand*

## Einladung zur Versammlung der Jagdgenossenschaft Neumühle

Zu der nichtöffentlichen Versammlung der Jagdgenossenschaft Neumühle am 28.09.2022, um 18.30 Uhr in der Feuerwehr Neumühle ergeht hiermit an alle Eigentümer von Grundflächen, die zum Gemeinschaftsjagdbezirk Neumühle gehören und auf denen die Jagd ausgeübt werden darf, die recht herzliche Einladung.

**Tagesordnung und zu fassende Beschlüsse:**

1. Bericht des Vorstandes
2. Bericht des Kassenführers
3. Bericht der Kassenprüfer
4. Beschluss zur Entlastung des Vorstandes und des Kassenführers
5. Beschluss zur Wahl eines Kassenprüfers
6. Beschluss über die weitere Mitgliedschaft im Thüringer Verband der Jagdgenossenschaften und Eigenjagdbezirksinhaber e.V. und der damit verbundenen Jagdkatasterpflege
7. Beschluss über die Verwendung des Reinertrages der vergangenen Jagdjahre
8. Beschluss über die Verwendung nicht ausgezahlter Reinerträge der vergangenen Jagdjahre
9. Sonstiges und Anfragen
10. Auszahlung des Reinertrages der vergangenen Jagdjahre

**Anmerkung:**

Bei Verhinderung kann sich der Jagdgenosse durch seinen Ehegatten, durch einen volljährigen Verwandten in gerader Linie, durch eine in seinem Dienst beschäftigte Person oder durch einen volljährigen, derselben Jagdgenossenschaft angehörigen Jagdgenossen vertreten lassen. Für die Erteilung der Vollmacht an einen Jagdgenossen ist die schriftliche Form erforderlich. Für juristische Personen handeln ihre verfassungsmäßig berufenen Organe. Vor Beginn der Versammlung haben die Jagdgenossen zur Vervollständigung des Jagdkatasters alle vollständigen Unterlagen vorzulegen. Beschließt die Jagdgenossenschaft, den Reinertrag an ihre Mitglieder auszuschütten, so erlischt der Anspruch eines Jagdgenossen auf Auszahlung seines Anteils am Reinertrag der Jagdnutzung, falls er nicht innerhalb von 6 Monaten nach der Festlegung des Verteilungsplanes schriftlich oder mündlich zu Protokoll des Jagdvorstehers mit den zur Auszahlung erforderlichen Angaben geltend gemacht wird.

*Neumühle den 10.8.2022, Marco Albert, Jagdvorsteher*

## Singt mit uns – auf ein Neues …

Unter dieser Überschrift proben die Kirchenchöre Seelingstädt und Wünschendorf seit Frühjahr an einem gemeinsamen Programm, das nun in zwei Konzerten, begleitet von einem Instrumentalensemble, zur Aufführung kommen wird. In dem Programm zeigt sich, dass Alt und Neu durchaus kein Widerspruch sein muss und sich beides harmonisch miteinander verbinden kann. So erklingt neben Chor- und Instrumentalmusik der Barockzeit auch unterschiedliche Musik der Gegenwart. Zur Uraufführung kommt dabei auch die eigens für die Möglichkeiten der beiden Chöre komponierte Kantate von dem deutsch-sorbischen Kirchenmusiker und Komponisten Felix Bräuer aus Bautzen, der eine ganz eigene Tonsprache hat. Er selbst bezeichnet seine Musik u. a. als geprägt durch stark bildhafte Textausdeutung und Symbolik, sowie einer hohen Emotionalität. So steht neben einem eingängigen, fast musicalartigem „Herr, du bist meine Zuflucht“ die Vertonung eines schlichten Chorals, die trotz ihrer Dreistimmigkeit eine große Klangfülle entfaltet. Neugierig geworden? Dann überzeugen Sie sich am besten selbst.
Herzlich eingeladen sind Sie zu den Konzerten am Freitag, den 9. September um 19.00 Uhr in die Veitskirche in Wünschendorf und am Sonnabend, den 10. September um 17.00 Uhr in die St.-Johannis-Kir-

che in Seelingstädt. Der Eintritt ist frei. Gefördert wird das Gesamtprojekt im Rahmen des bundesweiten Förderprogrammes IMPULS im Rahmen von NEUSTART KULTUR.

*Kathrin Hackel, Chorleiterin und Projektleiterin*

## Informationstag Demenz zum Weltalzheimertag in Greiz

Alzheimer und Demenz bringen in das Leben von betroffenen Familien große Veränderungen mit sich. Sorgen, Ängste und Unsicherheiten begleiten den Alltag der Erkrankten und Zugehörigen. Umso wichtiger ist es, die Gesellschaft auf das Thema aufmerksam zu machen.
Die gesellschaftliche Akzeptanz und Inklusion von Menschen mit Demenz und der Angehörigen sowie Betreuungspersonen ist ein wichtiges Anliegen des neu etablierten Demenz Netzwerk „Vernetzen gegen das Vergessen“ im Landkreis Greiz, unterstützt und gefördert durch Lokale Allianzen für Menschen mit Demenz und das Bundesministerium für Familie, Senioren, Frauen und Jugend.

Das Demenz Netzwerk des Landkreises Greiz, u.a. aus Pflege, Betreuung, Beratung und Seelsorge, möchte anlässlich des Weltalzheimertages sensibilisieren, über die Erkrankung informieren sowie hilfreiche Tipps zum Umgang mit dem Krankheitsbild im Alltag geben. Die unterschiedlichen Partner des Netzwerks laden alle Interessierten recht herzlich zu einem interessanten Informationstag am Mittwoch, den 21. September 2022 von 13 bis 19 Uhr in das 10aRium (Friedrich-Naumann-Str. 10 in Greiz) ein. Der Eintritt ist frei. Für die Betreuung Ihrer Angehörigen sowie Speisen und Getränke ist gesorgt. Es erwartet Sie ein interessantes Programm mit Fachvorträgen, Informationsständen und Gesprächspartnern durch kompetente Praxispartner.

Für weitere Informationen: Jürgen Wolf, Telefon: (01 76) 82 07 29 41
demenzfachstelle@diakonie-greiz.de

## 4. Benefizwanderung

am Samstag, den 08. Oktober 2022 um 9.30 Uhr zugunsten der Schwangerschaftsberatungsstelle und des Ambulanten Hospiz- und Palliativberatungsdienst Greiz des Diakonieverein Carolinenfeld e.V.
Start der Wanderung: 9.30 Uhr am Eingang Greizer Park (Brückenstraße in Greiz) – Anmeldung ab 8.30 Uhr

**Route 1:**
**Eine Stadtführung der besonderen Art (ca. 2,5 h)**
(kindgerecht, altersgerecht)
Auch SIE haben Stadtgeschichte geschrieben. Begleiten Sie Johanna Kühnast mit prominenten Persönlichkeiten durch Greiz.

**Route 2:**
**Weißes Kreuz - Pulverturm (ca. 6,5 km)**
(kindgerecht, befestigte Wege)
Im Greizer Park beginnt auf Waldwegen eine Wanderung zu wunderschönen Aussichtspunkten auf die Stadt Greiz.

**Route 3:**
**Weißes Kreuz – Waldhaus – Mohlsdorf – Pohlitz - Greiz (ca. 15 km)**
(kindgerecht, befestigte Wege)
Wanderung wie Route 2 bis zum Weißen Kreuz – danach geht es über das Tiergehege und den Pferdehof Jäschke weiter zum Mittagspicknick* ins Monte Carlo. Gut gestärkt geht es dann über Pohlitz zurück in die Stadt Greiz. (* wählen Sie auf eigene Kosten Ihren Mittagssnack)

Mit Ihrer Teilnahme und einem Mindeststartgeld von 5,00 Euro als Spende unterstützen Sie die Arbeit der beiden Beratungs- und Begleitungsdienste im Landkreis Greiz.

Im Kreislauf des Lebens gibt es viele besondere Momente und Faszinationen. Jedoch sind manche Lebenswege auch von Herausforderungen, Krisenzeiten und Fragestellungen geprägt. Das durften wir in diesem von Corona geprägtem Jahr ganz besonders erfahren. Dabei wurde es uns deutlich, was wirklich so wichtig ist – Gemeinschaft, Solidarität und Unterstützung.
Auch beim Entstehen von Leben und Verlassen dieser Welt gibt es Lebenslagen, wo es für die Menschen wichtig ist, Personen zur Seite zu haben, die sie mit Zeit, Menschlichkeit und Beratung unterstützen können. Im „Haus der Beratung“ des Diakonieverein Carolinenfeld e.V. zählt für die Schwangerschaftsberatung und den Ambulanten Hospiz- und Palliativberatungsdienst der Mensch - gleich welchen Alters, gleich ob ungeboren oder geboren, gleich ob gesund oder krank, gleich ob sterbend oder verstorben usw. Menschen in Umbruchsituationen zu begleiten, ist uns ein wichtiges Anliegen und das vom ersten bis zum letzten Atemzug. So auch das Motto des Welthospiztages am 10. Oktober in diesem Jahr „Solidarität bis zuletzt“.

Unterstützen Sie uns deshalb bitte! Gehen Sie mit uns gemeinsam Wege! Für uns trägt Ihre Geldzuwendung nicht allein den finanziellen Wert. Vielmehr bedeutend ist der ideelle Wert Ihrer Unterstützung. Sie erweisen unserem Dienst und der Arbeit, aber insbesondere jedem Menschen Achtung und einen Wert. Gleichzeitig ermöglichen Sie uns, weiter als Schwangerschaftsberatung und Ambulanter Hospiz- und Palliativberatungsdienst hilfesuchenden Menschen zur Seite stehen zu können.
Vielen Dank für Ihre Aufmerksamkeit und Ihre Mitmenschlichkeit!
Gern können Sie sich vorab telefonisch bei uns anmelden. (Anmeldung unter: Tel. (0 36 61) 26 17; skb@diakonie-greiz.de oder hospiz@diakonie-greiz.de)
Sollten Sie aus verschiedenen Gründen nicht teilnehmen können, möchten unser Anliegen dennoch gern unterstützen, dann freuen wir uns über Ihre Spende:

**Empfänger:**
Diakonieverein Carolinenfeld e.V., Schwangerschaftsberatungsstelle,
Verwendungszweck: Spende Schwangerschaftsberatungsstelle
Bank: Sparkasse Gera-Greiz
IBAN: DE60 8305 0000 0000 6112 71
BIC: HELADEF1GER

Ambulanter Hospiz- und Palliativberatungsdienst
Verwendungszweck: Spende Hospizarbeit Greiz
Bank: Evangelische Bank e.G.
IBAN: DE60 5206 0410 0308 0014 30
BIC: GENODEF1EK1

## Schachtreff

Der nächste Schachtreff ist am 14. September ab 19 Uhr im Monte Carlo in Mohlsdorf. Wie versprochen hier unser zweites Problem vom Juli-Treffen:

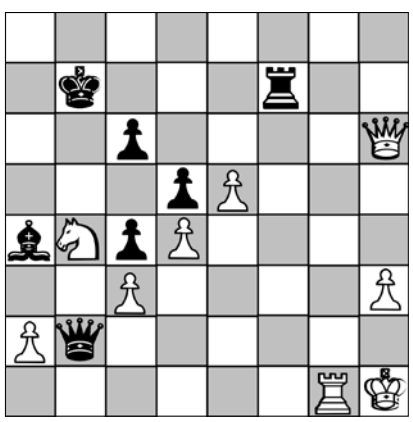

Weiß: Kh1, Dh6, Tg1, Sb4; Ba2, c3, d4, e5, h3
Schwarz: Kb7, Db2, Tf7, La4, Bc4, c6, d5
Schwarz ist am Zug.
Da Weiß zwei Bauern mehr hat, wobei a2, d5 und h3 sogar Freibauern sind, muss Schwarz sehr energisch vorgehen: 1. …, Tf2! Frage 1: Wie geht die Partie weiter, wenn keiner einen groben Fehler macht? Frage 2: Wäre für Schwarz 1. …, Dxc3 besser als der Turmzug?

**August-Lösung:**
Frage 1: 1. … h2 und patt sichert das Unentschieden.
Sollte Weiß die Dummheit begehen, den schwarzen König aus der Ecke zu lassen, kommt 2. … Kg2 und Schwarz gewinnt sogar.
Frage 2: Nach 1. … Kh2 gewinnt Weiß: 2. Kf2, Kh1; 3. Se4, Kh2 (3. ... h2; 4.Sg3#); 4. Sd2, Kh1; 5. Sf1, h2;
6. Sg3 matt.

Frage 3: Jetzt wird es auch nach 1. … Kh2 nur ein Unentschieden, der Springer kommt immer zum falschen Zeitpunkt auf dem wichtigen Feld f1 an – das kann man ruhig mal ausprobieren.

*Bernd Sumpf*

# Kirchen

## Evang.-Luth. Pfarrbereich Mohlsdorf-Teichwolframsdorf

**Pfarramt: Straße der Einheit 54, 07987 Mohlsdorf**
Öffnungszeiten: montags 13:00–16:00 Uhr, donnerstags 10:00–15:00 Uhr
Sekretärin G. Repkewitz, Tel. (0 36 61) 4 27 00 oder (01 72) 9 17 27 55

E-Mail: info@pfarramt-mohlsdorf-teichwolframsdorf.de
Website: www.pfarramt-mohlsdorf-teichwolframsdorf.de
Spendenkonto: IBAN: DE06 8305 0000 0000 6501 70

**Pfarrer Michael Schütt, Tel. (0 36 61) 4 27 00 oder (01 52) 29 25 68 85,**
E-Mail: michael.schuett@ekmd.de

**Sprechzeit Mohlsdorf:**
mittwochs 14:00–17:00 Uhr

**Sprechzeit Teichwolframsdorf:**
Dienstag, 06.09. + 20.09. von 14:00 – 17:00 Uhr und jeweils nach Vereinbarung

**Friedhofsverwaltung Mohlsdorf-Reudnitz:**
Telefon (0 36 61) 43 19 91 (Nieke)

**Friedhofsverwaltung Sorge-Settendorf:**
Telefon (03 66 24) 2 05 31 (Wiedemann)

**Friedholfsverwaltung Gottesgrün:**
Telefon (0 36 61) 43 00 87 (Josiek)

**Kindernachmittag:**
Kl. 1 – 3: 14-tägig jeweils Donnerstag von 15:30 – 17:00 Uhr am 15.09. + 29.09. im Pfarrhaus Mohlsdorf
Infos bei L. Hohmuth (01 70) 93 58 83 81
Kl. 4 – 6: wird noch bekannt gegeben.

**Teichwolframsdorf**
Kl. 1 – 3: 14-tägig jeweils Mittwoch von 15:00 – 15:45 Uhr am 07.09. + 21.09. + 05.10.
Kl. 4 – 6: 14-tägig jeweils Mittwoch von 16:00 – 16:45 Uhr am 07.09. + 21.09. + 05.10.

**Eltern-Kind-Treff:**
0 – 6 Jahre: 14-tägig jeweils dienstags von 16:30 – 18:00 Uhr 13.09. + 27.09. im Pfarrhaus Mohlsdorf,
Infos bei D. Sturm 0176-42903905

**Konfirmandenunterricht:**
Der Konfirmandenunterricht für die Klassen 7 & 8 findet **freitags** (außer in den Ferien) zentral in Greiz (Bonhoefferhaus, Burgstr. 2) statt:
Gruppe 1: 13:45 – 14:45 Uhr ; Gruppe 2: 15:00 – 16:00 Uhr
Infos bei C. Mende (01 70) 2 34 22 67 oder christian.mende@ekmd.de
**Start: 09.09.**

**Elternabend für die Eltern der Vorkonfirmanden (Kl. 7.):**
**Di. 30.08.** um **19:00 Uhr** im **Bonhoefferhaus** Greiz, Burgstraße 2.

**Junge Gemeinde Mohlsdorf**
14-tägig freitags 19:15 Uhr: 02.09. + 16.09. + 30.09. im Pfarrhaus,
Infos bei Pfarrer M. Schütt

**Gebet für unser Land**
Freitag, 16.09. um 17:00 Uhr in der Kirche Mohlsdorf

**Seniorenausfahrt**
Am **Mittwoch, 28.09.** ist um 14:00 Uhr die Abfahrt der Tschu-Tschu-Bahn am Pfarrhaus in Mohlsdorf. Es geht diesmal durch den Werdauer Wald mit Rast in Bildhaus, Ende ca. 17:00 Uhr. Anmeldung bitte im Pfarramt (Tel. 42700) . Abholung in Kleinreinsdorf mit dem PKW um 13:15 Uhr vor der Feuerwehr und in Teichwolframsdorf um 13:30 Uhr vor dem Pfarrhaus.

**Ökumenisches Straßenfest Greiz**
Herzlich eingeladen wird zum Ökumenischen Straßenfest am Sonntag, den 04.09. in Greiz.

### Kirchgemeinde Teichwolframsdorf

| | | |
|---|---|---|
| 04.09. Sonntag | 10:30 Uhr | Gottesdienst (Pfr. Schütt) |
| 18.09. Sonntag | 10:30 Uhr | Gottesdienst zur Jubelkonfirmation mit Abendmahl (Pfr. Schütt) |
| 25.09. Sonntag | 10:30 Uhr | Gottesdienst (Pfr. Schütt) |

**Senioren-Nachmittag:** Ausfahrt am 28.09. ab 14:00 Uhr

### Kirchgemeinde Sorge-Settendorf

| | | |
|---|---|---|
| 10.09. Samstag | 14:00 Uhr | Gottesdienst mit Taufe (Pfr.i.R. Kleditzsch) |
| 25.09. Sonntag | 14:00 Uhr | Gottesdienst (Pfr. Schütt) |

### Kirchgemeinde Herrmannsgrün-Mohlsdorf

| | | |
|---|---|---|
| 04.09. Sonntag | 14:00 Uhr | Familiengottesdienst zum Schulanfang (Pfr. Schütt) i.A. Kirchenkaffee |
| 11.09. Sonntag | 08:45 Uhr | Gottesdienst (C. Nieke) i.A. Kirchenkaffee |
| 18.09. Sonntag | 08:45 Uhr | Gottesdienst (Pfr. Schütt) i.A. Kirchenkaffee |
| 25.09. Sonntag | 08:45 Uhr | Gottesdienst mit Abendmahl (Pfr. Schütt) i.A. Kirchenkaffee |
| 02.10. Sonntag | 10:30 Uhr | Gottesdienst (C. Nieke) |

**Senioren-Nachmittag:** siehe oben „Seniorenausfahrt“

### Kirchgemeinde Gottesgrün

| | | |
|---|---|---|
| 02.09. Freitag | 19:30 Uhr | Abendandacht (R. Josiek) |
| 11.09. Sonntag | 10:30 Uhr | Gottesdienst mit Abendmahl (C. Nieke) |
| 18.09. Sonntag | 14:00 Uhr | Gottesdienst mit Taufe (Pfr. Schütt) |
| 25.09. Sonntag | 10:30 Uhr | Gottesdienst (B. Seidel) |
| 02.10. Sonntag | 08:45 Uhr | Gottesdienst (C. Nieke) |

**Gemeindeversammlung**
In **Gottesgrün** wird es am **Freitag, 23.09.** um 19:00 Uhr eine Gemeindeversammlung in der Kirche geben, zu der der Gemeindekirchenrat einlädt. Es soll allgemein über die Arbeit der Kirchgemeinde gehen. Eingeladen sind alle Kirchenmitglieder. Wie wird die Arbeit der Kirchgemeinde gesehen? Gibt es Anregungen und Wünsche von Seiten der Kirchenmitglieder?

## Landeskirchliche Gemeinschaft Reuth-Gottesgrün

**Hauskreise:** nach Absprache, Infos bei Fam. Gruschwitz Tel.: (0 36 61) 43 28 23 und bei Fam. Müller, Tel.: (03 76 00) 27 93

## Landeskirchliche Gemeinschaft Reudnitz (in der Christl. Ferienstätte)

| | |
|---|---|
| Gemeinschaftsstunden: | sonntags um 10:00 Uhr |
| Bibelstunde: | mittwochs um 15:00 Uhr (außer 14.09. + 28.09.) |
| **Frauenstunde:** | Mittwoch, 14.09. um 15:00 Uhr |
| **Gebetsstunde:** | Mittwoch, 28.09. um 15:00 Uhr |
| **Mittagsgebet:** | Mo.–Sa. um 12:00 Uhr |
| **Gartencafé:** | jeden Sonntag 14:30 Uhr–16:30 Uhr |

---

## Evangelisch-lutherisches Kirchspiel Berga

Kirchennachrichten für die Kirchgemeinden Berga, Waltersdorf, Clodra, Wernsdorf, Großkundorf mit all ihren Ortsteilen
Pfarramt Kirchspiel Berga/Pfarrerin Anne Puhr
Kirchplatz 14, 07980 Berga
Tel. (01 77) 3 85 79 63
E-Mail: kirchspiel-berga@gmx.de
Website: kirchspielberga.wordpress.com

Friedhofsverwaltung Fr. Seckel, im Pfarramt
Kirchplatz 14, 07980 Berga
Öffnungszeiten: Dienstag 8 – 12 Uhr, Donnerstag 13 – 17 Uhr
Tel. (03 66 23) 2 55 32

**Liebe Menschen in und um Mohlsdorf-Teichwolframsdorf,**
Sommer, Urlaub, Erholen, alles etwas langsamer machen, wenn es geht. Das wünsche ich Ihnen! Im Urlaub, bei Ausflügen oder einfach nur beim im Gartensitzen und die Aufgaben mal Aufgaben sein lassen. Als Kirchgemeinden blicken wir auf tolle Momente zurück, wo wir in der letzten Zeit miteinander gefeiert haben. Das Turmfest in Waltersdorf war wunderbar. Soviele Menschen, die sich ins Zeug gelegt haben, damit wir miteinander ein schönes Fest haben. Einen ganz herzlichen Dank auch an dieser Stelle für die Beiträge. Für den Vortrag von Frau Münzner, über Getränke, Aufbauten und Hilfen durch die Feuerwehr und den Sportverein, die vielen fleißigen Kuchenbäckerinnen und soviele mehr, die mitgeholfen haben, herzlichen Dank!

Nun sind noch Ferien, Sommer. Das, was sonst auf der Strecke bleibt, das darf nun auch etwas Platz haben. Was gehört für Sie zum Sommer? Was davon hat sich für Sie schon verwirklichen lassen? Was darf mal pausieren? Was wäre jetzt für sie dran? Eine spannende Entdeckungsreise, darüber nachzudenken. Und dann sind da sicher auch schon Gedanken an die kommende Zeit. Was anstehen wird oder sollte oder noch völlig unklar ist.

Es ist und bleibt wohl diese spannende Mischung, das Leben. Aus Momenten des Ruhens und der Aufgaben. Gott selbst hat ja sechs Tage gearbeitet und dann den siebten Tag geruht. Auch er kennt die Mischung. Ich wünsche ihnen, dass sie eine gute Balance finden und haben. Zwischen Tun und Lassen, Säen und ernten, beschenkt werden und schenken. Haben Sie eine gesegnete Sommerzeit!

*Ihre Pfarrerin Anne Puhr*

**Gottesdienste und Veranstaltungen im Kirchspiel Berga**

| | | |
|---|---|---|
| Sonntag, 4. September *12. Sonntag nach Trinitatis* | 10:00 Uhr | Gottesdienst zum Schulanfang in der St. Erhard Kirche Berga (Einladung an alle, Anfänge gibts ja viele) |
| | 14:00 Uhr | Andacht in der Hoffnungskirche Clodra und im Anschluss Kirchfest auf dem Töpferberg Clodra, mit Kaffee und Kuchen, Fußballspiel (wer Lust hat mit oder gegen die Pfarrerin zu spielen, einfach Fußballschuhe mitbringen) und vielem mehr… |
| Sonntag, 11. September *13. Sonntag nach Trinitatis* | 14 Uhr | Kirmesgottesdienst (Apfelfest) in der St. Erhard Kirche Berga mit Jubelkonfirmation, Kaffee und Kuchen und Möglichkeit der Kirchturmbesteigung und vielleicht noch ein bisschen mehr . |
| | Herzliche Einladung für alle Jubelkonfirmanden! Wenn ihre Konfirmation vor 25, 26, 27 Jahren oder bereits vor 50, 51, 52 Jahren, oder sie sogar vor 60, 65, 70, 75 Jahren war, freuen wir uns, dass wir an diesem Tag ihnen gratulieren und feiern dürfen! Herzlich Willkommen! | |
| Sonntag, 18. September *14.Sonntag nach Trinitatis* | 10:00 Uhr | Gottesdienst in der Kirche Großkundorf |
| | 14:00 Uhr | Gottesdienst mit Taufe in der Kirche Wernsdorf |
| Sonntag, 25. September *15. Sonntag nach Trinitatis* | 10:00 Uhr | Erntedankgottesdienst St. Erhard Kirche Berga (Gaben können am Samstag 9 – 11 Uhr oder Sonntag vor dem Gottesdienst direkt in die Kirche gebracht werden) |
| Sonntag, 2. Oktober *16. Sonntag nach Trinitatis* | 9:00 Uhr | ökumenischer Erntedankgottesdienst in der Kirche Waltersdorf |
| | 14:00 Uhr | Erntedankgottesdienst in der Kirche Wernsdorf |
| Sonntag, 9. Oktober *17. Sonntag nach Trinitatis* | 10:00 Uhr | Gottesdienst in der St. Erhard Kirche Berga |
| | 14:00 Uhr | Erntedankgottesdienst in der Kirche Clodra |
| | 15:30 Uhr | Erntedankgottesdienst in der Kirche Großkundorf |

**Höhepunkte unserer Gemeinden auf die sie sich schon freuen dürfen:**
**Schulanfangsgottesdienst** am 4.9. um 10 Uhr in Berga: für alle Schulanfänger, aber auch eigentlich alle, die Lust haben auf Segen für die Neuanfänge und Wiedereinstiege, die so dran sind

**Kirchfest** Clodra am 4.9. um 14 Uhr: Wir feiern Andacht und feiern im Anschluss ein schönes Fest auf dem Töpferberg. Mit Kaffee und Kuchen und Spielen und der Pfarrerin, die Fußball spielen will.

**Kirmesgottesdienst** (Apfelfest) Berga am 11.9. um 14 Uhr: mit Fest im Anschluss, Einladungen für alle und aber auch Einladung an die Jubelkonfirmand*innen mit uns zu feiern. Der Kirchturm wird wie immer zum Besichtigen und Besteigen nach dem Gottesdienst bis 17 Uhr geöffnet sein.

**Gitarrenkonzert mit Claudia Roch am 1. Oktober um 17 Uhr in der St. Erhard Kirche Berga**
Claudia Roch, studierte Gitarristin und Bergaerin, macht uns das Geschenk eines Konzerts! Kommen Sie unbedingt! Es wird ganz sicher großartig! Zauberhafte Gitarrenklänge in unserer St. Erhard Kirche. Herrlich! Herzlich Willkommen! Wir freuen uns, wenn Sie dabei sind! Schon jetzt ein herzliches Dankeschön an Claudia Roch für diese schöne Aussicht! (Konzert: Eintritt frei)

**Christenlehre in Berga**:
Auch im neuen Schuljahr ab September, wird die Christenlehre in Berga wieder stattfinden. Eingeladen sind: die Kinder der 1.–6. Klasse, alle 2 Wochen am Donnerstag von 15:00 – 15:45 Uhr Klasse 1 – 2 (Abholung ab Hort Grundschule) & 15:45 – 16:30 Uhr Klasse 3 – 6
Ort: Pfarrhaus Berga (Kirchpatz 14). Infos und Anmeldung bei: Gemeindepädagoge Christian Weißflog, Tel: (01 74) 7 63 68 14
Termine: 01.09., 15.09., 29.09., 13.10., Ferienpause, 10.11. usw.

Vorkonfirmand*innen (Klasse 7): auch sie beginnen im neuen Schuljahr ihren Weg hin zur Konfirmation. Zum Elternabend am 13.09. um

19 Uhr (Kirche Berga) sind alle Eltern (auch Interessierte, die bisher keine Einladung bekommen haben) eingeladen.

Die Friedhofsverwaltung (Fr. Seckel) wird wie gewohnt dienstags 8 – 12 Uhr und donnerstags 13 – 17 Uhr erreichbar sein.

---

## Evangelisch-methodistische-Kirche Bezirk „Thüringer Vogtland“ Gemeinde Walterdorf – Berga

**Gottesdienste in Waltersdorf und Berga**

| | | |
|---|---|---|
| Sonntag, 04.09.2022 | 11:00 Uhr | Straßenfest in Greiz evang. Stadtkirche |
| Sonntag, 11.09.2022 | 10:00 Uhr | Bezirksgottesdienst und Gemeindeversammlung in Greiz mit Sommerfest |

**Regelmäßige und besondere Veranstaltungen**

Posaunenchor: freitags in Waltersdorf nach Absprache
Bibelgespräch: mittwochs, 19:00 Uhr in Langenwetzendorf oder digital (07.09. und 14.09.)
Singekreis: freitags, 19.30 in Waltersdorf

**Zionskirche Waltersdorf:**
Am Mühlberg 19,07987 Mohlsdorf-Teichwolframsdorf, OT Waltersdorf
Gemeinderaum Berga: August-Bebel-Str. 30,07980 Berga/Elster
Pastor: Hendrik Alexander Walz, Am Mühlberg 18
07987 Mohlsdorf-Teichwolframsdorf, Tel. (03 66 23) 2 07 24

Weitere Informationen siehe Homepage über www.emk.de und www.emk-ojk.de