Amtsblatt

der Gemeinde Mohlsdorf-Teichwolframsdorf

Jahrgang 2017 | Samstag, 05.08.2017 | Nummer 08

Herzlichen Glückwunsch allen ABC-Schützen

„Also lautet ein Beschluss:
Dass der Mensch was lernen muss.
Nicht allein das ABC
bringt den Menschen in die Höh.
Nicht allein im Schreiben, Lesen
übt sich ein vernünftig' Wesen.
Nicht allein in Rechnungssachen
soll der Mensch sich Mühe machen.
Sondern auch der Weisheit Lehren
muss man mit Vergnügen hören.“

Wilhelm Busch

Die Bürgermeisterin, die Gemeinderäte und die Mitarbeiter der Gemeindeverwaltung gratulieren allen Schulanfängern und wünschen einen guten Start in den neuen Lebensabschnitt.

Herausgeber: Gemeinde Mohlsdorf-Teichwolframsdorf – Druck und Verlag: TISCHENDORF :: DIE MEDIENPARTNER, Greiz – Verantwortlich für den amtlichen Teil: Bürgermeisterin P. Pampel oder ein Vertreter im Amt; für den Anzeigenteil: TISCHENDORF :: DIE MEDIENPARTNER, Greiz – Das Amtsblatt erscheint monatlich sowie nach Bedarf und wird kostenlos an alle Haushalte verteilt. Bei Bedarf ist es außerdem kostenlos im Bürgerbüro Mohlsdorf, Straße der Einheit 6, 07987 Mohlsdorf-Teichwolframsdorf und im Bürgerbüro Teichwolframsdorf, Steinberg 1, 07987 Mohlsdorf-Teichwolframsdorf, erhältlich. Internet: www.mohlsdorf-teichwolframsdorf.de – E-Mail: verwaltung@md-td.de

Gemeindeämter/Bürgerbüros

Postanschrift Teichwolframsdorf:
Steinberg 1, 07987 Mohlsdorf-Teichwolframsdorf
Telefon: (03 66 24) 2 02 03/Telefax: (03 66 24) 2 04 55

Postanschrift Mohlsdorf:
Straße der Einheit 6, 07987 Mohlsdorf-Teichwolframsdorf
Telefon: (0 36 61) 4 53 00/Telefax: (0 36 61) 45 30 17
E-Mail: verwaltung@md-td.de, Internet: mohlsdorf-teichwolframsdorf.de

Bürgerbüro/Einwohnermeldeamt Mohlsdorf:
Donnerstag: 9:00 – 12:00 Uhr und 14:00 – 18:00 Uhr
Freitag: 9:00 – 12:00 Uhr jede gerade Woche

Bürgerbüro/Einwohnermeldeamt Teichwolframsdorf:
Dienstag: 9:00 – 12:00 Uhr und 14:00 – 18:00 Uhr
Freitag: 9:00 – 12:00 Uhr jede ungerade Woche

Öffnungszeiten der Verwaltung:
Dienstag: 9:00 – 12:00 Uhr und 14:00 – 16:00 Uhr
Donnerstag: 9:00 – 12:00 Uhr und 14:00 – 18:00 Uhr
Freitag: 9:00 – 12:00 Uhr

Weitere Termine sind außerhalb der Öffnungszeiten nach Vereinbarung möglich. Die Bürger der Gemeinde können, unabhängig von ihrem Wohnort, beide Bürgerbüros/Einwohnermeldeämter nutzen.

Sprechzeiten

Ortschaftsbürgermeister
1. Dienstag im Monat von 17:00 bis 18:00 Uhr oder nach Vereinbarung
- **Mohlsdorf (Herr Michael Täubert)**
  Greizer Straße 23, 07987 Mohlsdorf-Teichwolframsdorf
  Tel.: (0 36 61) 45 45 60
- **Teichwolframsdorf (Herr Gerd Halbauer)**
  Steinberg 1, 07987 Mohlsdorf-Teichwolframsdorf
  Tel.: (03 66 24) 2 02 04

Schiedsstelle Mohlsdorf-Teichwolframsdorf
Die Sprechzeiten der Schiedsstelle können jederzeit individuell vereinbart werden. Terminvereinbarungen bitte telefonisch unter (0 36 61) 4 53 00 oder per E-Mail schiedsstelle@md-td.de

Kontaktbereichsbeamter Herr Vogel
Im August entfallen die Sprechstunden aus dienstlichen Gründen.

Hinweise

Redaktionsschluss

Termin Redaktionsschluss	Termin Erscheinungstag
10. August 2017	02. September 2017
14. September 2017	07. Oktober 2017
12. Oktober 2017	04. November 2017

Verteilung der Amtsblätter
Das von der Firma Tischendorf beauftragte Unternehmen ist bemüht, jedem Haushalt der Gemeinde Mohlsdorf-Teichwolframsdorf das Amtsblatt am Erscheinungstag zuzustellen. Sollte es Probleme bei der Zustellung des Amtsblattes geben, bitten wir Sie, die Firma Tischendorf in Greiz, Telefon: (0 36 61) 6 29 30, umgehend zu informieren.

Wichtige Rufnummern

Rettungsleitstelle Gera	(03 65) 41 21 76
(Auskunft zum ambulanten Notfalldienst)	(03 65) 4 88 20
Frauen in Not	
Frauenberatungsstelle	(01 71) 7 20 79 94
Diakonie-Verein Carolinenfeld e.V.	(0 36 61) 26 17
Kinder- und Jugendschutzdienst	(0 36 61) 4 42 58 98
Diakonie-Verein Carolinenfeld e.V. „Die Insel“	(0 36 61) 4 42 58 99
Sorgentelefon	(08 00) 0 08 00 80
Tierärztlicher Notdienst	
Dr. H.-D. Gerstner, Carolinenstraße 44	(0 36 61) 45 61 30
Kindertagesstätten	
„Regenbogen” in Mohlsdorf	(0 36 61) 43 25 55
„Sonnenschein“ in Teichwolframsdorf	(03 66 24) 2 03 53
„Gänseblümchen“ in Waltersdorf	(03 66 23) 2 04 14
Schulen	
Freie Regelschule Reudnitz	(0 36 61) 43 25 47
Grundschule Mohlsdorf	(0 36 61) 4 25 83
Grundschule Teichwolframsdorf	(03 66 24) 2 22 81
Landratsamt Greiz	(0 36 61) 87 60
Stromversorgung	
Kundenzentrum Weida	(03 66 03) 53 48 00
TEAG Thür. Energie AG	
Service-Nummer	(0 36 41) 8 17 11 11
TEN Thür. Energienetze GmbH	
Störungsnummer Strom	(03 61) 73 90 73 90
Störungsnummer Erdgas	(08 00) 6 86 11 77
Zweckverband TAWEG Greiz	(0 36 61) 61 70
Entsorgungsgesellschaft „Umwelt“ Mehla	(03 66 22) 56 80
Abfallwirtschaftszweckverband	
(Grobmüll)	(0 36 61) 47 80 20
(Service-Nr.)	(03 65) 8 33 21 50
Geraer Umweltdienste GmbH & Co. KG	
Gelbe Tonne	(08 00) 8 40 03 73
Sparkasse Mohlsdorf/Teichwolframsdorf	(03 65) 8 22 00
Pfarramt Mohlsdorf	(0 36 61) 4 27 00
Pfarramt Reinsdorf	(0 36 61) 6 34 01
Gemeinschaftspraxis Mohlsdorf	
Frau Dr. med. Möhring/Frau Dipl.-Med. Rohleder	(0 36 61) 43 21 21
Arztpraxis Reudnitz	
Frau Dipl.-Med. A. Ebert	(0 36 61) 43 22 44
Arztpraxis Teichwolframsdorf	
Herr Dr. Thomas Helmer	(03 66 24) 2 03 58
Zahnarzt	
Fachzahnärztin Dr. med. dent. Undine Adler	(0 36 61) 26 12
Dr. med. dent. Ingrid Dornheim	(03 66 24) 2 02 56
Dipl.-Stom. Holger Schneidenbach	(03 66 24) 2 02 26
„Kleeblatt“ Hauskrankenpflege GmbH	
Frau Uta Tautz und Frau Corina Richter	(0 36 61) 32 39
Naturheilpraxis Silke Sturm	(0 36 61) 45 78 00
Tierarztpraxis Dipl.-Vet.-Med. Gerd Reinhold	(03 66 24) 2 04 96
Postpoint Kahmer	(0 36 61) 43 32 54
Fahrdienste	
Herr Andreas Trommer	(0 36 61) 43 36 72
Herr Edgar Schneider	(03 66 24) 2 04 56
„Bienenschwarm-Hotline“	
Imkerei Wünscher & Rößler, Reudnitz	(01 71) 4 60 63 06
encoLine Service-Nummer	(03 65) 8 33 73 37
René Böttcher (Ansprechpartner)	(01 74) 3 03 32 31
encoLine Service-Techniker	
Computerservice von A–Z, H. Pelz	(0 36 61) 45 34 42

Amtliche Bekanntmachungen

Gemeinde Mohlsdorf-Teichwolframsdorf Bebauungsplan „Mohlsdorfer Bahnhofstraße“

Öffentliche Bekanntmachung der öffentlichen Auslegung des überarbeiteten Entwurfes gem. § 3 Abs. 2 und § 4a Abs. 3 BauGB

Der Gemeinderat der Gemeinde Mohlsdorf-Teichwolframsdorf hat den überarbeiteten Entwurf zur Aufstellung des Bebauungsplanes „Mohlsdorfer Bahnhofstraße“ in der Fassung vom 09. Mai 2017 und die dazugehörige Begründung mit Umweltbericht gebilligt und zur Auslegung sowie zur Beteiligung der Behörden und sonstigen Träger öffentlicher Belange bestimmt. Mit dem Planverfahren sollen die planungsrechtlichen Voraussetzungen zur Entwicklung eines Misch- und eines Wohngebietes geschaffen werden. Der Entwurf des Bebauungsplanes einschließlich der Begründung mit dem Umweltbericht und den Anlagen sowie den bereits vorliegenden umweltbezogenen Stellungnahmen aus den Beteiligungsverfahren liegen in der Zeit vom **14. August 2017 bis 15. September 2017** in den Verwaltungsräumen der Gemeinde Mohlsdorf-Teichwolframsdorf in Mohlsdorf (Straße der Einheit 6, 07987 Mohlsdorf-Teichwolframsdorf) während der nachfolgenden Zeiten zu jedermanns Einsicht öffentlich aus:

Montag bis Mittwoch	09:00 - 12:00 Uhr und 13:00 - 16:00 Uhr
Donnerstag	09:00 - 12:00 Uhr und 13:00 - 18:00 Uhr
Freitag	09:00 - 12:00 Uhr

Während dieser Auslegungsfrist können von jedermann Anregungen zu diesem Planentwurf schriftlich oder während o. g. Zeiten zur Niederschrift vorgebracht werden. Den Bebauungsplanentwurf einschließlich der Begründung sowie der weiteren Unterlagen können Sie auch auf der Homepage des Planungsbüros unter www.goel.de/bauleitplaene einsehen / herunterladen. Das Plangebiet grenzt südlich an den Siedlungsbereich der Ortslage Mohlsdorf. Im Süden wird es durch einen ehemaligen Bahndamm begrenzt. Das Satzungsgebiet umfasst die in der Anlage gekennzeichneten Bereiche und damit u.a. das ehemalige Bahnhofsgebäude und das ehemalige GREIKA-Betriebsgelände im Süden von Mohlsdorf. Folgende Arten umweltbezogener Informationen sind verfügbar und können eingesehen werden:

Umweltbericht mit einer Bestandsbeschreibung und Bewertung des gegenwärtigen und des Umweltzustandes bei Umsetzung der Planung sowie einer naturschutzrechtlichen Eingriffs-/Ausgleichsbewertung, **Biotoptypenkarte** (Anlage 1 zum Bebauungsplanentwurf) mit Darstellung der derzeit vorhandenen Biotoptypen im Geltungsbereich und im direkten Umfeld, **Bestandserfassung 2014 der Brutvögel, Kriechtiere und Lurche im Plangebiet** (Anlage 2) als Grundlage zur Bewertung der artenschutzrechtlichen Belange. **Ergebnisse einer Deklarationsanalyse von Boden, Beton und Ziegelwerk** zur Berücksichtigung der Abfallrechtlichen Belange im Zusammenhang mit dem Rückbau der ehemaligen Gewerbebauten.

Die vorliegenden umweltbezogenen Stellungnahmen beziehen sich auf die folgenden Umweltbelange:

generelle Hinweise

– ergänzende Stellungnahme des Thüringer Landesverwaltungsamtes vom 03.06.2016, wonach der Bebauungsplan im Regelverfahren mit einem Umweltbericht sowie einer naturschutzrechtlichen Eingriffs-/Ausgleichsbilanzierung aufzustellen ist.

Naturschutz

– Stellungnahme des Landratsamtes Greiz, SG Untere Naturschutzbehörde vom 14.01.2016 hinsichtlich der Notwendigkeit zur Berücksichtigung der Aussagen des Landschaftsplanes.

Bodenschutz

– Stellungnahme des Landratsamtes Greiz, SG Bodenschutz / Altlasten vom 14.01.2016 mit dem Hinweis, dass mit erhöhten Aufwendungen zur Revitalisierung der Altlastenverdachtsfläche gerechnet werden muss.

Wasserwirtschaft

– Stellungnahme des Landratsamtes Greiz, SG Wasserwirtschaft vom 14.01.2016 mit den Hinweisen, dass eine Versickerung von Niederschlagswasser im Bereich der Altlastenverdachtsflächen nicht zulässig ist und es sich bei den Teichen im Osten des Plangebietes um Bestandteile eines namenlosen Zuflusses zum Aubach handelt.

Immissionsschutz

– Stellungnahme des Landratsamtes Greiz, SG Immissionsschutz vom 14.01.2016 hinsichtlich der besonderen immissionsschutzrechtlichen Anforderung bei der Ansiedlung von Gewerbebetrieben in Misch- und Wohngebieten.

Landschaftsbild

– Stellungnahme des Landratsamtes Greiz vom 27.01.2016 und des Thüringer Landesverwaltungsamtes vom 02.02.2016 mit dem Hinweis, dass die bisher gewählten Festsetzungen zur Anzahl der Vollgeschosse zu einer Beeinträchtigung des Landschaftsbildes führen können.

– Stellungnahme des Thüringer Landesverwaltungsamtes vom 02.02.2016 zur Berücksichtigung der abgesetzten Lage des Plangebietes vom übrigen Siedlungsbereich.

Wald- und Landwirtschaft

Gemäß den vorliegenden Stellungnahmen des Landwirtschaftsamtes Zeulenroda (19.01.2016), des Amtes für Landentwicklung und Flurneuordnung Gera (11.01.2016) und des Forstamtes Weida (05.02.2016) bestehen keine Einwände gegen die bisherige Planung.

Es wird darauf hingewiesen, dass nicht fristgerecht abgegebene Stellungnahmen bei der Beschlussfassung über den Bebauungsplan unberücksichtigt bleiben können und dass ein Antrag nach § 47 der Verwaltungsgerichtsordnung unzulässig ist, soweit mit ihm Einwendungen geltend gemacht werden, die vom Antragsteller im Rahmen der Auslegung nicht oder verspätet geltend gemacht wurden, aber hätten geltend gemacht werden können.

Pampel
Bürgermeisterin

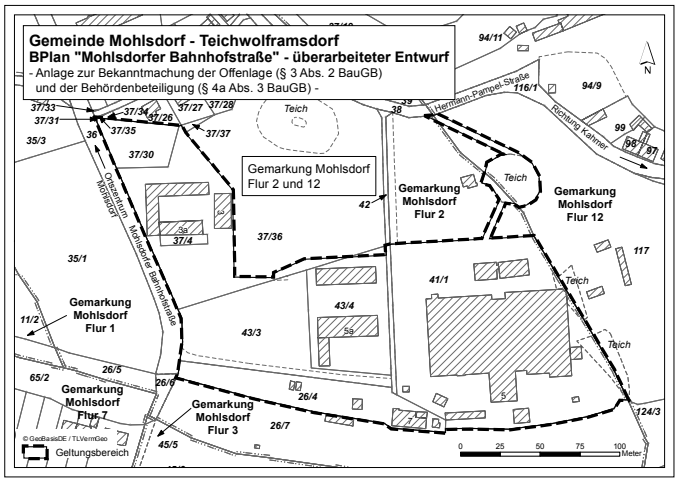

Gemeinde Mohlsdorf-Teichwolframsdorf Bebauungsplan „Am Teich“ (OT Kahmer) - 1. Änderung

Öffentliche Bekanntmachung der öffentlichen Auslegung des Entwurfes gem. § 3 Abs. 2 und § 4 Abs. 2 BauGB

Der Gemeinderat der Gemeinde Mohlsdorf-Teichwolframsdorf hat den Entwurf zur 1. Änderung des Bebauungsplanes „Am Teich“ im Ortsteil Kahmer in der Fassung vom 23.05.2017 gebilligt und zur öffentlichen Auslegung und Beteiligung der Behörden und sonstigen Träger öffentlicher Belange bestimmt. Mit dem Planverfahren sollen die planungsrechtlichen Voraussetzungen zur erweiterten Nutzung der Grünfläche im Plangebiet geschaffen werden. Das Plangebiet umfasst die in der Anlage gekennzeichneten Bereiche.

Der Entwurf zur Änderung des Bebauungsplanes mit der Begründung liegt in der Zeit vom **14. August 2017 bis 15. September 2017** in den Verwaltungsräumen der Gemeinde Mohlsdorf-Teichwolframsdorf in Mohlsdorf (Straße der Einheit 6, 07987 Mohlsdorf-Teichwolframs-

dorf) während der nachfolgenden Zeiten zu jedermanns Einsicht öffentlich aus:

Montag bis Mittwoch	09:00 - 12:00 Uhr und 13:00 - 16:00 Uhr
Donnerstag	09:00 - 12:00 Uhr und 13:00 - 18:00 Uhr
Freitag	09:00 - 12:00 Uhr

Es wird darauf hingewiesen, dass das Änderungsverfahren im vereinfachten Verfahren gem. § 13 BauGB geführt wird, so dass ein Umweltbericht nicht erforderlich ist und folglich nicht erstellt wurde.
Während der o.g. Auslegungsfrist können gem. § 3 Abs. 2 BauGB von jedermann Anregungen und Bedenken zum Planentwurf schriftlich oder zur Niederschrift vorgebracht werden. Es wird darauf hingewiesen, dass nicht fristgerecht abgegebene Stellungnahmen bei der Beschlussfassung unberücksichtigt bleiben können und dass ein Antrag nach § 47 der Verwaltungsgerichtsordnung unzulässig ist, soweit mit ihm Einwendungen geltend gemacht werden, die vom Antragsteller im Rahmen der Auslegung nicht oder verspätet geltend gemacht wurden, aber hätten geltend gemacht werden können.

Pampel
Bürgermeisterin

Wahlbekanntmachung

Bekanntmachung der Gemeindebehörde Mohlsdorf-Teichwolframsdorf über das Recht auf Einsicht in das Wählerverzeichnis und die Erteilung von Wahlscheinen für die Wahl zum Deutschen Bundestag am 24.09.2017

1. Das Wählerverzeichnis zur Bundestagswahl für die Gemeinde Mohlsdorf-Teichwolframsdorf wird in der Zeit vom **04. September bis 08. September 2017** (20. bis 16. Tag vor der Wahl) während der folgenden Öffnungszeiten
   Dienstag: 09:00 bis 12:00 Uhr und 14:00 bis 18:00 Uhr
   Mittwoch: 09:00 bis 12:00 Uhr
   im Bürgerbüro Teichwolframsdorf, Steinberg 1 sowie
   Donnerstag: 09:00 bis 12:00 Uhr und 14:00 bis 18:00 Uhr
   Freitag: 09:00 bis 12:00 Uhr
   im Bürgerbüro Mohlsdorf, Straße der Einheit 6
   für Wahlberechtigte zur Einsichtnahme bereitgehalten. Jeder Wahlberechtigte kann die Richtigkeit oder Vollständigkeit der zu seiner Person im Wählerverzeichnis eingetragenen Daten überprüfen. Sofern ein Wahlberechtigter die Richtigkeit oder Vollständigkeit der Daten von anderen im Wählerverzeichnis eingetragenen Personen überprüfen will, hat er Tatsachen glaubhaft zu machen, aus denen sich eine Unrichtigkeit oder Unvollständigkeit des Wählerverzeichnisses ergeben kann. Das Recht auf Überprüfung besteht nicht hinsichtlich der Daten von Wahlberechtigten, für die im Melderegister ein Sperrvermerk gemäß § 51 Absatz 1 des Bundesmeldegesetzes eingetragen ist.
   Das Wählerverzeichnis wird im automatisierten Verfahren geführt. Die Einsichtnahme ist durch ein Datensichtgerät möglich.
   Wählen kann nur, wer in das Wählerverzeichnis eingetragen ist oder einen Wahlschein hat.
2. Wer das Wählerverzeichnis für unrichtig oder unvollständig hält, kann in der Zeit vom 20. Tag bis zum 16. Tag vor der Wahl, spätestens am 08.09.2017 bis 12:00 Uhr (16. Tag vor der Wahl), bei der Gemeindebehörde Mohlsdorf-Teichwolframsdorf, Straße der Einheit 6 in 07987 Mohlsdorf-Teichwolframsdorf Einspruch einlegen. Der Einspruch kann schriftlich oder durch Erklärung zur Niederschrift eingelegt werden.
3. Wahlberechtigte, die in das Wählerverzeichnis eingetragen sind, erhalten spätestens bis zum 04.09.2017 (21. Tag vor der Wahl) eine Wahlbenachrichtigung. Wer keine Wahlbenachrichtigung erhalten hat, aber glaubt, wahlberechtigt zu sein, muss Einspruch gegen das Wählerverzeichnis einlegen, wenn er nicht Gefahr laufen will, dass er sein Wahlrecht nicht ausüben kann.
   Wahlberechtigte, die nur auf Antrag in das Wählerverzeichnis eingetragen werden und die bereits einen Wahlschein und Briefwahlunterlagen beantragt haben, erhalten keine Wahlbenachrichtigung.
4. Wer einen Wahlschein hat, kann an der Wahl im Wahlkreis 194 Gera – Greiz – Altenburger Land durch Stimmabgabe in einem beliebigen Wahlraum (Wahlbezirk) dieses Wahlkreises oder durch Briefwahl teilnehmen.
5. Einen Wahlschein erhält auf Antrag
   5.1 ein in das Wählerverzeichnis eingetragener Wahlberechtigter,
   5.2 ein nicht in das Wählerverzeichnis eingetragener Wahlberechtigter,
   a) wenn er nachweist, dass er ohne sein Verschulden die Antragsfrist auf Aufnahme in das Wählerverzeichnis nach § 18 Abs. 1 der Bundeswahlordnung (bis zum 03.09.2017) oder die Einspruchsfrist gegen das Wählerverzeichnis nach § 22 Abs. 1 Bundeswahlordnung (bis zum 08.09.2017) versäumt hat,
   b) wenn sein Recht auf Teilnahme an der Wahl erst nach Ablauf der Antragsfrist nach § 18 Abs. 1 der Bundeswahlordnung oder der Einspruchsfrist nach § 22 Abs. 1 der Bundeswahlordnung entstanden ist,
   c) wenn sein Wahlrecht im Einspruchsverfahren festgestellt worden und die Feststellung erst nach Abschluss des Wählerverzeichnisses zur Kenntnis der Gemeindebehörde gelangt ist.
   Wahlscheine können von in das Wählerverzeichnis eingetragenen Wahlberechtigten bis zum 22.09.2017 um 18:00 Uhr (2. Tag vor der Wahl) bei der Gemeindebehörde mündlich, schriftlich oder elektronisch beantragt werden. Im Falle nachweislich plötzlicher Erkrankung, die ein Aufsuchen des Wahlraumes nicht oder nur unter nicht zumutbaren Schwierigkeiten möglich macht, kann der Antrag noch bis zum Wahltage, 15:00 Uhr, gestellt werden. Versichert ein Wahlberechtigter glaubhaft, dass ihm der beantragte Wahlschein nicht zugegangen ist, kann ihm bis zum Tage vor der Wahl, 12:00 Uhr, ein neuer Wahlschein erteilt werden. Nicht in das Wählerverzeichnis eingetragene Wahlberechtigte können aus den unter 5.2 Buchstaben a bis c angegebenen Gründen den Antrag auf Erteilung eines Wahlscheines noch bis zum Wahltage, 15:00 Uhr, stellen. Wer den Antrag für einen anderen stellt, muss durch Vorlage einer schriftlichen Vollmacht nachweisen, dass er dazu berechtigt ist. Ein behinderter Wahlberechtigter kann sich bei der Antragstellung der Hilfe einer anderen Person bedienen.
6. Mit dem Wahlschein erhält der Wahlberechtigte
   - einen amtlichen Stimmzettel des Wahlkreises
   - einen amtlichen blauen Stimmzettelumschlag
   - einen amtlichen, mit der Anschrift, an die der Wahlbrief zurückzusenden ist, versehenen roten Wahlbriefumschlag und
   - ein Merkblatt für die Briefwahl.
   Die Abholung von Wahlscheinen und Briefwahlunterlagen für einen anderen ist nur möglich, wenn die Berechtigung zur Empfangnahme der Unterlagen durch Vorlage einer schriftlichen Vollmacht nachgewiesen wird und die bevollmächtigte Person nicht mehr als vier Wahlberechtigte vertritt; dies hat sie der Gemeindebehörde vor Empfangnahme der Unterlagen schriftlich zu versichern. Auf Verlangen hat sich die bevollmächtigte Person auszuweisen. Bei der Briefwahl muss der Wähler den Wahlbrief mit dem Stimmzettel und dem Wahlschein so rechtzeitig an die angegebene Stelle absenden, dass der Wahlbrief dort spätestens am Wahltage bis 18:00 Uhr eingeht. Der Wahlbrief wird innerhalb der Bundesrepublik Deutschland ohne besondere Versendungsform ausschließlich von der Deutschen Post AG unentgeltlich befördert. Er kann auch bei der auf dem Wahlbrief angegebenen Stelle abgegeben werden.

Mohlsdorf-Teichwolframsdorf, 04.08.2017

Kaiser
Wahlbeauftragte

Informationen der Gemeindeverwaltung

Gemeindesteuern werden am 15. August 2017 fällig

Die Gemeinde Mohlsdorf-Teichwolframsdorf weist alle Steuerpflichtigen, die kein Bankeinzugsverfahren haben, darauf hin, dass **zum**

15. August folgende Steuern fällig werden: **Grundsteuer A + B sowie Gewerbesteuer**. Wir möchten Sie auf das Abrufverfahren aufmerksam machen und Ihnen empfehlen, uns zu beauftragen, in Zukunft die von Ihnen zu entrichtenden Beträge unmittelbar von Ihrem Bank- oder Postscheckkonto abzurufen. Das bringt für Sie manche Vorteile: Sie brauchen keine Überweisungen auszuschreiben, sparen den Weg zum Geldinstitut und damit Zeit. Sie zahlen keine Dauerauftragsgebühr und sparen dadurch Geld. Sie zahlen die Abgaben immer in der richtigen Höhe und zum richtigen Zeitpunkt. Dadurch können Sie nicht mit Mahngebühren belastet werden. Sie erleichtern auch uns die Arbeit und helfen, den Verwaltungsaufwand so gering wie möglich zu halten. Sie gehen kein Risiko ein, denn Sie können den Abbuchungsauftrag jederzeit widerrufen und haben die Möglichkeit, im Einzelfall rechtzeitig dem Abruf zu widersprechen. Nehmen Sie deshalb an diesem modernen Zahlungsverfahren teil. Vordrucke gibt es im Bürgerbüro Mohlsdorf und Teichwolframsdorf bzw. auf der Internetseite.
(Bestehende Steuerbescheide gelten solange, bis ein neuer Bescheid ergeht.)

Stellenausschreibung

Bei der Gemeinde Mohlsdorf-Teichwolframsdorf ist eine Stelle als **Mitarbeiter/-in im Bereich Verwaltung** zum nächstmöglichen Zeitpunkt neu zu besetzen.
Es handelt sich um eine unbefristete Teilzeitstelle mit 50% der regelmäßigen wöchentlichen Arbeitszeit eines Vollbeschäftigten. Dies entspricht derzeit einem Arbeitszeitvolumen von mindestens 20 Stunden.
Das Entgelt bestimmt sich nach dem Tarifvertrag für den öffentlichen Dienst (TVöD).

Die Tätigkeit umfasst schwerpunktmäßig folgende Aufgaben:

Mitarbeiter/Mitarbeiterin
im Sachbereich Soziales, Kultur und Sport (20 Wochenstunden)

Das Aufgabengebiet umfasst im Wesentlichen:
- Erfassung von Anmeldungen für die gemeindlichen Kindertageseinrichtungen
- Erstellung von Betreuungsverträgen und Erteilung von Gebührenbescheiden
- Bearbeitung des Wunsch- und Wahlrechtes, einschließlich der Abrechnung
- Bearbeitung von Angelegenheiten der Betreuungsplätze der integrativen Kinder
- Erstellung und Zuarbeit zu Statistiken
- Mitwirkung im Rahmen von Betriebserlaubnisverfahren und der jährlichen Bedarfsplanungen
- Haushaltsrechtliche Bearbeitung der bewirtschafteten Haushaltsstellen
- Wahrnehmung von Angelegenheiten im Zusammenhang mit Vereinen, insbesondere Vereinsstammtisch, Vereinsförderung, Veranstaltungskalender, usw.
- Bearbeitung von Angelegenheiten der gemeindlichen Sportstätten, insbesondere die Nutzung der Sportstätten bzw. Turnhallen, usw.

Sie sollten folgende fachliche und persönliche Voraussetzungen mitbringen:
- eine abgeschlossene Berufsausbildung zum Kaufmann/-frau für Büromanagement oder zum/zur Verwaltungsfachangestellten oder eine vergleichbare Eignung besitzen,
- über den Führerschein der Klasse B und einen eigenen Pkw verfügen sowie die Bereitschaft zur Nutzung des eigenen Pkws für dienstliche Zwecke mitbringen,
- selbständige, zuverlässige und strukturierte Arbeitsweise,
- Verhandlungsgeschick, Durchsetzungsvermögen, Urteils- und Entscheidungsfähigkeit,
- Kommunikations- und Teamfähigkeit,
- Fortbildungsbereitschaft sowie
- einen versierten Umgang mit den üblichen Office-Anwendungen (Word, Excel, Outlook).

Gleichwohl müssen die Bewerber über eine hohe Einsatzbereitschaft und Belastbarkeit, ausgeprägte und vorurteilsfreie Analyse- und Urteilsfähigkeit, Kooperationsbereitschaft sowie ein bürgerfreundliches, korrektes und kompetentes Auftreten gegenüber Behörden, Bürgern und Unternehmen verfügen. Die Bereitschaft zum Dienst außerhalb der regulären Arbeitszeit ist für die vielfältigen Aufgaben dieser Stelle erforderlich. Im Interesse der beruflichen Gleichstellung sind Bewerbungen von Frauen ausdrücklich erwünscht. Die vollständigen, aussagefähigen Bewerbungsunterlagen (tabellarischer Lebenslauf, Zeugniskopien, lückenloser Tätigkeitsnachweis, usw.) werden **bis spätestens 18. August 2017** erbeten an:
Gemeindeverwaltung Mohlsdorf-Teichwolframsdorf, Personalamt, Straße der Einheit 6, in 07987 Mohlsdorf-Teichwolframsdorf.
Aus Kostengründen wird darum gebeten, die Bewerbungsunterlagen in Kopien einzureichen. Diese verbleiben bei der Gemeindeverwaltung Mohlsdorf-Teichwolframsdorf und werden nicht zurückgesandt. Nach Abschluss des Stellenbesetzungsverfahrens werden die Bewerbungsunterlagen nicht berücksichtigter Bewerber vernichtet bzw. können im Personalamt abgeholt werden. Bei gewünschter Rücksendung der Unterlagen bitten wir um Beilage eines entsprechend adressierten und frankierten Rückumschlages. Durch die Bewerbung entstehende Kosten werden nicht erstattet.

Saubere Energie im Verkehr

Mit der Anmietung eines VW – e-Up! von der Fa. Volger Land- und Baumaschinen Mohlsdorf möchte die Gemeinde Mohlsdorf-Teichwolframsdorf in der Elektromobilität ein Zeichen setzen und zur Nachahmung im privaten und gewerblichen Bereich anregen.
In der Gemeinde befinden sich bereits zwei Ladestationen (Gelände der Fa. Volger und an der Arztpraxis an der Raasdorfer Straße 11 in Mohlsdorf).
Das Fahrzeug wird ab sofort den Bediensteten für umweltfreundliche Dienstfahrten zur Verfügung stehen.

Wichtige Information an alle Sportvereine im Gemeindegebiet!

Richtlinie des Freistaates Thüringen zur Förderung des Sportstättenbaus und der Sportstättenentwicklungsplanungen
Der Freistaat Thüringen gewährt Zuwendungen für den Bau und die Sanierung von Sportstätten (Sporthallen, Sportfreianlagen, Sportplatzfunktionsgebäude, Frei- und Hallenbäder) sowie von Sportanlagen mit überregionaler Bedeutung (z.B. Spitzensportanlagen in gemeinsamer Förderung mit dem Bund).
Im Wege der Projektförderung können Sportanlagen in Vereinsträgerschaft gefördert werden (Schieß-, Tennis- und Kegelanlagen).
Die Zuleitung der Fördermittel kann über den Landessportbund Thüringen e.V. (LSBTh) erfolgen.

Leistungsziele der Förderrichtlinie sind:
a) Bau und Sanierung von Sportstätten (z.B. Sporthallen, Sportfreianlagen, Sportplatzfunktionsgebäude, Frei- und Hallenbäder)
b) Sportstättenentwicklungsplanungen, die von den Landkreisen und kreisfreien Städten zu erstellen sind

Für die Träger von Sportstätten ist in der Regel die Gemeinde für die Aufgaben zuständig, in der der Träger seinen Hauptsitz hat. Die

fachliche Beurteilung und die Zuordnung einer Prioritätsstufe erfolgt durch den Landkreis. **Sollte im Jahr 2018 ein Projekt im Bereich Sportstättenbau realisiert werden sollen, so muss der Bedarf bis zum 14.08.2017 mit dem Anmeldeformular beim Landratsamt Greiz, Amt Zentrale Verwaltung, Schule, Kultur und Sport eingereicht werden.**
Das Anmeldeformular ist im Zentralen Thüringer Formularservice des Landes Thüringen hinterlegt und abrufbar unter: http://portal.thueringen.de/portal/page/portal/Serviceportal/Formularservice
Nähere Informationen finden Sie auch hier:
http://www.thueringen.de/th2/tmbjs/sport/foerderung/index.aspx

Kleingarten zu verpachten

In Reudnitz – Gartenanlage „Am Hummelsberge“
Garten, ca. 260 qm, mit massivem Bungalow, kleiner Terrasse, Wasser- und Elektroanschluss. Bei Interesse bitte in der Gemeindeverwaltung Mohlsdorf-Teichwolframsdorf, Tel. (0 36 61) 4 53 00 melden.

DIE GEMEINDE MOHLSDORF-TEICHWOLFRAMSDORF TRAUERT UM

Frank Knüpp

Herr Knüpp verstarb für alle unverhofft und viel zu früh im Alter von 52 Jahren.

Als Mitglied des Gemeinderates und Ortschaftsrates war er politisch für seine Heimat engagiert. Er zeigte sich dabei sachorientiert, konstruktiv und regte oft zum Denken an.

Wir trauern um einen geschätzten Menschen und werden ihm ein Andenken bewahren.

Unser tiefes Mitgefühl gilt seiner Familie.

Gemeinderat und Gemeindeverwaltung
Petra Pampel, Bürgermeisterin,
Michael Täubert, Ortschaftsbürgermeister
Mitglieder des Ortschaftsrates Mohlsdorf

Informationen aus dem Gemeindegebiet

Salatkirmes 2017 – wir sagen Danke!

Die Vorbereitungen für das größte Volksfest der Region begannen schon frühzeitig und fanden in der letzten Juniwoche ihren Abschluss. Viele helfende Hände unterstützten das Event und bauten so zum Beispiel das Festzelt auf, stellten Tische, Bänke, Sonnenschirme, putzten das Vereinsheim, organisierten die Verpflegung, koordinierten die einzelnen Attraktionen und luden Gastmannschaften und Gewerbetreibende zur Unterstützung ein. Dafür danken wir allen.
Am Freitag, dem 30.06.2017, verwandelte sich dann das Gelände um die „Sportstätte Bernd Wezel“ an der Greizer Straße in eine Festmeile rund um den Sport. Mit der festlichen Eröffnung gegen 18:00 Uhr durch Frau Bürgermeisterin Petra Pampel und den Fassbieranstich starteten wir in das Festwochenende.

Bild: Gerd Richter

Vorstand Stefan Täubert begrüßte alle Gäste, hatte aber leider auch die schwere Aufgabe, das Ableben unseres Sportfreundes und Hauptorganisators Frank Knüpp bekannt zu geben. Ihm zu Ehren wurde eine Gedenkminute abgehalten und seiner Verdienste gedacht. Im Anschluss startete das traditionelle Fußballturnier der „Alten Herren“.
Das atemberaubende Feuerwerk eroberte gegen 23:00 Uhr den Mohlsdorfer Abendhimmel und zog viele weitere Gäste an. Diese blieben zur anschließenden Partynacht mit der Diskothek „Galaxy“, die uns wieder von Freitag bis Sonntag mit ihren Sound- und Lasershoweinlagen erfreute. Der Samstag begann mit einem Spiel der Fußballkids gegen 11:00 Uhr und ab 13:00 Uhr spielte die neuformierte 1. Männermannschaft im Turnier gegen die geladenen Gastmannschaften. Neben dem Fußball war bei den Gästen auch unsere neue Freiluftkegelbahn sehr begehrt und natürlich gleich nebenan die beliebte Kirmes-Tombola. Kurzzeitige Schauer schreckten die Gäste nicht, denn im Festzelt fanden sie Schutz, musikalische Unterhaltung, Stärkung mit Fischsemmeln und Erfrischungen am Bowle-Stand der Familie Kuczora sowie an der Cocktailbar des „Monte Carlo“. Ein weiteres Highlight war die Autoausstellung von Autohäusern der Umgebung und der Schaustellerbetrieb der Familie Schramm. Gegen 21:00 Uhr startete dann die Partynacht für Jung und Ältere. Der Sonntag begann 9:30 Uhr mit dem Gottesdienst unter Leitung von Carola Beck im Festzelt, bei dem auch der Mohlsdorfer Männerchor einige Kostproben seines Könnens dargeboten hat. Danach startete der allseits beliebte Kirmespokal, zu dem sich verschiedene Teams im Gummistiefelweitwurf, beim Torwandschießen, beim Kegeln und anderen lustigen „Sportarten“ messen konnten. Als Sieger des Pokals bei den Frauen konnten sich die „Süßen Engel“ und bei den Herren die „Mittelmühle“ erweisen. Gegen 13:00 Uhr begann das traditionelle Volleyballturnier. Aufgelockert wurde das Ganze durch eine Hüpfburg für Kinder sowie Schauvorführungen der Voltégierer aus Pahren, die ihre Kunst auf dem Rücken der Pferde zeigten. Der Tanzsportverein unterhielt ab 16:00 Uhr die Gäste im Festzelt und ab 17:00 Uhr folgte der lautstarke Auftritt der Schalmeienkapelle vom Turnverein Kleinreinsdorf. Als Highlight dieser Darbietung erhielten die Gäste eine besondere Zugabe. Das Kettenkarussell wurde kurzerhand zur Bühne umfunktioniert und die Kleinreinsdorfer zeigten, dass sie uns auch aus luftiger Höhe begeistern konnten.

Danach fand im Festzelt die Verlosung der Tombola Haupt- und Sonderpreise statt. Unter anderem fanden hier das Trampolin, die Hollywoodschaukel, der Rasentrimmer, der Feuerlöscher, der Entsafter, die massive Gartenbank und vieles mehr ihre neuen Besitzer.
Für das leibliche Wohl, bestehend aus Steaks und Rostern vom Grill, Fischsemmeln, die die Abteilung Tischtennis anbot, Kaffee und selbstgebackenem Kuchen von unseren Gymnastikdamen sowie der Freiwilligen Feuerwehr mit ihrer Gulaschkanone, wurde an allen Tagen bestens gesorgt. Am Montag, dem 03.07.2017, trafen ab 18:00 Uhr die Teams der 1. Männermannschaft und der „Alten Herren“ zum Fußball-Traditionsturnier um den „Rainer-Amling-Gedenkpokal“ aufeinander, bevor alle Beteiligten bei einem gemeinsamen Bier oder Sekt die Kirmes ausklingen ließen.
Wir freuen uns über den guten Zuspruch unserer Salatkirmes 2017, über die vielen Gäste und danken den Mitwirkenden für ihr Engagement sowie den Sponsoren und Unterstützern für ihre Hilfe.
Auf unserer Internetseite www.fsv-mohlsdorf.de finden Sie weitere Bilder und eine ausführliche Sponsorenliste.

Der Vorstand des FSV Mohlsdorf.

Nachruf

Die größte Kraft des Lebens ist der Dank.
Hermann von Bezzel

Viel zu früh verloren wir unseren Sportfreund

Frank Knüpp

Mit seiner sehr guten Öffentlichkeitsarbeit ließ er die gesamte Gemeinde am Sportgeschehen unseres Vereins teilhaben. Als Organisationstalent hielt er bei vielen Projekten des Sports die Fäden in seinen Händen. Bei unseren zahlreichen Events übers Jahr verband er so alle fünf Sektionen miteinander.

Er war nicht einfach, aber einfach überall.

Mit seinem plötzlichen Ableben hinterlässt er ein großes Loch in unserer Mitte. Wir Mitglieder und Freunde werden ihn in bleibender Erinnerung behalten und alles daran setzen, seine Pläne und Projekte im Verein fortzuführen. Wir bedanken uns bei Frank für die vielen Stunden seines Engagements.

Der Vorstand des FSV Mohlsdorf und seine Mitglieder

Sommerfest der Kita „Gänseblümchen“ in Waltersdorf

Am 01.01.2017 konnten wir kleinen und großen „Gänseblümchen“ aus der Kita Waltersdorf auf 20 Jahre in Trägerschaft des AWO-Kreisverbandes Greiz e.V. zurückblicken.
Aus diesem Grund gestalteten wir vom 29.05. bis 02.06.2017 eine Festwoche mit vielen Aktivitäten für unsere Kinder.
Den Höhepunkt bildete am 31.05.2017 unser alljährliches Sommerfest. Anlässlich unseres Jubiläums begrüßten wir an diesem Tag auch einige Gäste, so z.B. Herrn Heinke (Geschäftsführer AWO), Frau Pampel (Bürgermeisterin), Frau Maier (Fachberaterin AWO), Herrn Halbauer (Ortsteilbürgermeister) und Herrn Scheffel, welcher vor 20 Jahren als Bürgermeister von Waltersdorf die Übernahme unserer Kita durch die AWO begleitete. Nach dem offiziellen Teil konnten die Kinder und Gäste eine Zauberei mit den beiden Clowns vom „Duo Famous“ miterleben und auch aktiv mitgestalten. Im Anschluss ließen die Kinder bunte Luftballons mit ihrem Namen auf einem Zettel in den Himmel steigen. Nun warten wir gespannt, wie viele davon gefunden werden und welches Kind aus welchem Ort eine Nachricht erhält. Der Elternbeirat hatte einige Spielstationen für die Kinder vorbereitet, die mit viel Spaß genutzt wurden. Für das leibliche Wohl war wieder bestens gesorgt! Wir möchten uns hiermit wieder bei allen Eltern recht herzlich bedanken, die zum Gelingen unseres Festes beitrugen. Durch ihre mit viel Liebe zubereiteten Speisen und Getränke wurde dieser Tag wieder ein Höhepunkt in unserem Kita-Jahr. Unser Dank gilt auch den „Roster-Bratern“, der „Schminkfee“ und dem „Eismann“. Herzlichen Dank auch an unsere Gäste für ihre Geschenke, besonders der Teichwolframsdorfer Agrar GmbH für ihre Spende von 100 €.

Team der Kita Waltersdorf

Ade, du schöne Kindergartenzeit!

Die Schulanfänger der Kita „Sonnenschein“ feierten am Freitag, den 07.07.2017 ihr Zuckertütenfest. Stolz führten sie ihr Programm vor den Eltern auf, wo so manche Träne sich bei den Eltern nicht vermeiden ließ. Als Überraschung für die Schulanfänger präsentierte „Friedolin“ eine Zaubershow mit amüsanten Zaubertricks, verpackt in taktvoller Musik und lustigem Dialog. Die Spannung der 16 Schulanfänger steigerte sich, als es endlich zum Zuckertütenbaum ging. Alle fragten sich: Werden da auch Zuckertüten sein? Und ja – das waren sie. Stolz zeigten die Kinder ihre Zuckertüten, welche die Eltern liebevoll gestaltet hatten, und konnten es kaum erwarten, diese zu öffnen. Am Abend rundeten ein gemütliches Beisammensein und die Schatzsuche den erlebnisreichen Tag ab. Mit dem Satz: „Ade, du schöne Kindergartenzeit – wir sagen jetzt auf Wiedersehen!“ verabschieden sich die Schulanfänger von ihren Erzieherinnen. Wir bedanken uns bei den Eltern für die tolle Mitarbeit und wünschen allen Schulanfängern einen guten Start in der Schule.

Das Erzieherteam der Kita „Sonnenschein“ Teichwolframsdorf

19. Beach-Open voller Erfolg

Von 9:30 Uhr bis 18 Uhr wurde am 8. Juli im Teichdorfer Sommerbad gebaggert, gepritscht und gehechtet. Nach 53 Spielen standen die Sieger und Platzierten fest. Bei den Damen setzte sich im Sechserfeld das Duo Silva Fricke/Steffi Schäfer vom Geraer Volleyballclub gegen Steffi Brauner und Yvonne Lüdke durch. Dritte wurden nach 15 Spielen, die bei Rot Weiß Werdau spielenden, Anne Kosak und Stefanie Schmid. Ausgeglichene Spiele und viele junge Gesichter lassen schon jetzt ein spannendes Turnier im kommenden Jahr erwarten.
Bei den Herren wurde in zwei Staffeln zu je sechs Mannschaften im Modus „jeder gegen jeden“ gekämpft. Im Halbfinale mussten die Teichdorfer „Oldies“ die Segel streichen und verloren gegen die späte-

ren Sieger Brauner/Rohn. Das für den SV Teichwolframsdorf startende Team Wachter/ Preußner gestaltete aber das Spiel um Platz drei sicher zu ihren Gunsten. Ein an Dramatik kaum zu überbietendes Finale ließ die zahlreichen Zuschauer kaum auf ihren Plätzen. Das aus Langenbernsdorf stammende und für Teichdorf startende Duo Schwarze/ Göll glich im zweiten Satz aus, nachdem der Erste denkbar knapp mit 23:21 verloren ging. Im folgenden Tiebreak behielten die Gäste aus Jena und Bad Klosterlausnitz knapp die Oberhand. Das siebte Spiel war am Ende neben der Konzentration auch eine Kraftfrage.
Erfreulich war die rege Teilnahme vieler junger Volleyballer(innen). Auch die Anmeldungen aus umliegenden Orten macht Hoffnung auf zukünftigen Beachvolleyball in Teichwolframsdorf.
Vielen Dank für die Unterstützung der Helfer und Sponsoren, die wesentlich zum Gelingen der Beach-Open beigetragen haben.
Doch nach dem Turnier ist bekanntlich vor dem Turnier und das ist das 20. zum kommenden Sommerfest des TCC.

Karsten Preußner

Erfolgreicher Block von Andy Göll im Endspiel

Rückblick auf das Sommerbadfest des TCC 84 e. V.

Der Wettergott meinte es diesmal gut mit uns, sodass wir bei strahlendem Sonnenschein unsere Gäste begrüßen durften.
Los ging es 14 Uhr mit Kaffee und selbstgebackenen Kuchen mit musikalischer Umrahmung. Auch für die Kleinsten war gesorgt. Sie konnten sich auf der Hüpfburg austoben, sich schminken lassen und an Spielen auf dem Wasser teilnehmen. Einige Neugierige fanden dazu den Weg zu uns. Gerne hätten es noch mehr sein können. Vielleicht ja im kommenden Jahr?! Schließlich tauchte Neptun mit seinem Gefolge auf und taufte so manche Landratte mit standesgemäßer Zeremonie. Alle Täuflinge bekamen eine Urkunde als Erinnerung. Nachdem der Gott des Meeres, samt Anhang, wieder in den Tiefen des Sommerbades verschwand, begann so langsam der abendliche Festbetrieb. Nun füllte sich das Festzelt und die Party konnte beginnen. Neben den Programmpunkten unserer Gardetanzgruppen gaben auch die Sächsischen Chaoten aus Meerane Einiges zum Besten. Im Anschluss war die Tanzfläche frei und das Tanzbein wurde geschwungen.
Die Diskothek NAD aus Niederalbersdorf sorgte für reichlich Stimmung und brachte das Zelt in Bewegung. So ging ein schönes Fest zu Ende und wir möchten uns an dieser Stelle bei den Sächsischen Chaoten, der Diskothek NAD, allen fleißigen Helfern, die am Festtag, sowie zum Auf- und Abbau tatkräftige Unterstützung leisteten, und natürlich allen Gästen bedanken! Wir hoffen auch zukünftig auf eine gute Zusammenarbeit und Resonanz und freuen uns auf den Narrenwettstreit, der am 11.11.2017 die kommende Faschingssession einleiten wird.
Bis dahin verbleiben wir mit unserem Schlachtruf **„Nu - geht's los!“**.

Nachruf

„WIR HATTEN EINEN KAMERADEN,
EINEN BESSEREN FINDEN WIR NICHT“

Tief betroffen nehmen wir Abschied von unserem plötzlich verstorbenen Mitglied der Alters- und Ehrenabteilung der Freiwilligen Feuerwehr Mohlsdorf und aktiven Mitglied des Feuerwehrvereins Mohlsdorf e.V.

Hauptfeuerwehrmann

Rainer Zscherper

Wir trauern um einen Menschen, der durch sein außerordentliches Engagement, seine immer fröhliche, freundliche Art die Wertschätzung seiner Kameraden erfahren durfte. Durch seinen langjährigen aktiven Einsatz hat er sich zum Wohle seiner Mitmenschen in der Feuerwehr und der gesamten Gemeinde Mohlsdorf-Teichwolframsdorf verdient gemacht.
Die freiwillige Feuerwehr Mohlsdorf und der Feuerwehrverein Mohlsdorf e.V. sprechen den Angehörigen ihr tiefstes Mitgefühl aus und trauern mit ihnen.

Freiwillige Feuerwehr Mohlsdorf, Wehrleitung
Feuerwehrverein Mohlsdorf e.V., Vorstand

Gottesgrüner Milchquelle

frische Milch – naturbelassen, erfrischend und gesund

Es besteht endlich auch in unserer Region die Möglichkeit, frische Milch aus einem Automaten zeitunabhängig und selbständig zu zapfen. Die „Milchquelle“ ist täglich von 6:30 Uhr bis 22:00 Uhr in Gottesgrün, Ortsstraße 18, geöffnet. Die Milch ist unbehandelt naturbelassen, wird sofort nach dem Melken gekühlt und ist somit einige Tage im Kühlschrank haltbar. Unsere Kühe werden ausschließlich mit selbsterzeugten und regionalen Futtermitteln gefüttert, die nachweislich nicht von genveränderten Organismen stammen (Zertifikat vorhanden). Tierwohl und Hygiene spielen in unserem Stall und bei der Milchgewinnung eine große Rolle. Kommen Sie vorbei und kosten Sie die erfrischende und gesunde Milch. Sie werden den Unterschied schmecken!

Ihre Familie Gruschwitz aus Gottesgrün

Rentnergeburtstage im August 2017

Die Bürgermeisterin gratuliert recht herzlich und wünscht alles Gute.

Mohlsdorf

02.08.2017	Maria Vollstädt	80. Geb.	Mohlsdorf
23.08.2017	Joachim Hahn	75. Geb.	Mohlsdorf

05.08.2017	Gerhard Mitsching	80. Geb.	Teichwolframsdorf
11.08.2017	Ingeborg Mende	75. Geb.	Waltersdorf
26.08.2017	Leni Drechsler	70. Geb.	Teichwolframsdorf

Die Gemeindeverwaltung Mohlsdorf-Teichwolframsdorf gratuliert den Ehepaaren
Monika und Wolfgang Wicha am 12.08.2017 in Waltersdorf
Doris und Wolfgang Hellmann am 26.08.2017 in Teichwolframsdorf
sowie *Inge und Günter Seiler* am 26.08.2017 in Teichwolframsdorf
ganz herzlich zur Goldenen Hochzeit und wünscht weiterhin noch viele schöne gemeinsame Jahre bei bester Gesundheit.
Die Gemeindeverwaltung Mohlsdorf-Teichwolframsdorf gratuliert dem Ehepaar *Charlotte und Manfred Jahn* am 03.08.2017 in Kleinreinsdorf ganz herzlich zur Diamantenen Hochzeit und wünscht weiterhin noch viele schöne gemeinsame Jahre bei bester Gesundheit.

Rentnertreff Mohlsdorf

Am 29.08.2017 findet um 14 Uhr unser nächster Treff im Billardcafe Monte Carlo, Raasdorfer Straße statt. Wir freuen uns auch über Rentner aus anderen Ortsteilen.
Die Organisatoren des Rentnertreffs

Rentnertreff Gottesgrün

Der Rentnertreff im Monat September findet am Mittwoch, 06.09.2017 um 15 Uhr im Feuerwehrhaus statt. Alle Seniorinnen und Senioren sind herzlich eingeladen.
Die Organisatoren des Rentnertreffs

Rentnertreff Waltersdorf

Am Freitag, den 18.08.2016 sind alle Rentner aus Waltersdorf in die Seniorenwohnanlage Neumühle/Elster ab 14:00 Uhr herzlich eingeladen.
Es laden ein: die Ortsgruppe der Volkssolidarität und die „Maxi"-Frauen

Volkssolidarität Teichwolframsdorf

Einladung zum Ortsgruppennachmittag

Hiermit lade ich alle Mitglieder und interessierte Bürger zu unserem nächsten Treffen für Donnerstag, 17.08.2017, 14:00 Uhr in die Hagenbergschänke ein. Nachdem wir gemeinsam Kaffee getrunken haben, werden wir um 14:30 Uhr vom Kremser abgeholt und fahren durch den Werdauer Wald. Anschließend stärken wir uns noch mit Gegrilltem vom Rost in der Hagenbergschänke.
Anmeldungen werden ab sofort von mir entgegengenommen: (03 66 24) 2 23 45. Auch Nichtmitglieder sind herzlich willkommen.

Heike Krauße
Vorsitzende OG Teichwolframsdorf

Veranstaltungen

Veranstaltungen im Monat August

Datum	Veranstaltung/Ort	Veranstalter
04./05.08.2017	750-Jahr-Feier Großkundorf Gasthof Lucius	Feuerwehrverein Großkundorf
18. – 19.08.2017	Dorffest Gottesgrün am Feuerwehrgerätehaus	Feuerwehrverein Gottesgrün
19.08.2017	Sommerfest am Trainingsplatz Teichwolframsdorf	Hundesportverein Teichwolframsdorf
26.08.2017	Sommerfest Turnhalle Reudnitz	TSG Concordia Reudnitz
jeden 2. Montag von 15:30 – 18:00 Uhr	Klöppelzirkel Kulturraum Waltersdorf	Frauenverein „Maxi"

Vorschau auf den Monat September

Datum	Veranstaltung/Ort	Veranstalter
01.09.2017 ab 18:00 Uhr	Fanabend der Schalmeien Gasthof „Zum heiteren Blick"	Turnverein Kleinreinsdorf
06.09.2017	Kräuterabend	Monte Carlo
12.09.2017	Kreativ-Treff im Monte Carlo	Heimat- u. Geschichtsverein Mohlsdorf
19.09.2017	Kaffee-Klatsch im Monte Carlo	Heimat- u. Geschichtsverein Mohlsdorf
jeden Freitag	Treffen des Frauenvereins Vereinszimmer	Frauenverein „Maxi"
jeden 2. Montag von 15:30 – 18:00 Uhr	Klöppelzirkel Kulturraum Waltersdorf	Frauenverein „Maxi"

Rassegeflügelzuchtverein Reudnitz e.V.

Unsere Mitgliederversammlung findet am Freitag, 01. September 2017, um 19:30 Uhr im Vereinslokal Reudnitz – ehem. Gaststätte „Zur Einkehr", Werdauer Straße – statt. Wir laden alle Mitglieder und Interessenten dazu recht herzlich ein. Weitere Informationen finden Interessierte unter www.gefluegelzuechter-reudnitz.jimdo.de

Der Vorstand

Sommer, Dorf und gute Laune – DORFFEST am 18. & 19. August in GOTTESGRÜN

Im August ist es endlich wieder soweit. Dorffest in Gottesgrün. Am Freitag, den 18.08.2017 starten wir unsere Feierlichkeiten ab 19:00 Uhr unter dem Motto „Abend(b)rot in Gottesgrün" und dem „Comedy-Dinner am Tisch". Am Samstag, den 19.08.2017 beginnt der traditionelle Festbetrieb ab 14:00 Uhr rund um unser Dorfgemeinschaftshaus mit allerlei Klimbim. Ob Glücksrad, Bierkistenstapeln oder Karussell, bei uns gibt´s was für jeden Gesell. 15:00 Uhr Tanzvorführung der Grundschule Mohlsdorf. Um 16:00 Uhr starten die selbstgebauten Seifenkisten zum großen Duell mit attraktiven Preisen. Die Lobeshymne dazu besingt im Anschluss ca. 17:00 Uhr der Mohlsdorfer Männerchor. Wenn du dann zwischen Wein, Weib und Gesang noch Lust auf Bewegung hast, dann ab auf die Hüpfburg oder du schwingst dein Tanzbein ab 19:00 Uhr mit „Happy Feeling". Na Lust bekommen? Ich schon! Also Kalender raus und Tag geblockt, Ende August wird Gottesgrün gerockt. In diesem Sinne, bis dahin

Tobias Borchert – Feuerwehrverein Gottesgrün e.V.

Bobbycar-Rennen in Kleinreinsdorf

Zum Feuerwehrfest am 19.08.2017 in Kleinreinsdorf starten nach der Begrüßung ab ca. 15 Uhr wieder die Bobbycars.
Der Ablauf wird sich wie jedes Jahr gestalten und wir hoffen auf viele Starter. Für die Kinder gibt es Spiel, Spaß und Spannung auf dem Festplatz am Feuerwehrhaus. Essen und Trinken gibt es reichlich, auch für Gäste, die nicht am Rennen teilnehmen.
Dazu laden wir ganz herzlich ein und freuen uns auf recht viele Gäste.

FFW Kleinreinsdorf und Feuerwehrverein Kleinreinsdorf e.V.

Sommerfest des Hundesportvereins Teichwolframsdorf

Am Samstag, 19. August 2017 findet auf dem Vereinsgelände des HSV Teichwolframsdorf das Sommerfest statt. Die Mitglieder laden alle Hundefreunde, Hundesportler und Interessenten zu ihrem 2. Sommerfest recht herzlich ein. Auch für das leibliche Wohl ist mit hausgebackenem Kuchen, Kaffee, Leckerem vom Grill und Getränken bes-

tens gesorgt. Ausreichende Parkmöglichkeiten sind vorhanden.
Alle Informationen erhalten Sie auch auf unserer Homepage www.hundesport-teichwolframsdorf.de.

Programm:

14:00 Uhr	Gruppenarbeiten zur Sozialisierung
14:30 Uhr	Welpenstunde mit Ulf Regner
15:00 Uhr	Vorführung im Turnierhundesport
15:30 Uhr	Schülerinnen führen ihre Hunde vor
16:00 Uhr	Schutzdienst mit Martin Zrubek

Seid herzlich willkommen!

Sommerfest der TSG Concordia Reudnitz

Auch dieses Jahr wieder lädt die TSG Concordia zu ihrem Sommerfest an und in der Turnhalle Reudnitz ein. Es findet statt am Sonnabend, dem 26. August 2017, von 14:00 bis 20:00 Uhr. Die Organisatoren hoffen auf schönes Wetter und vor allem auf den Besuch vieler Gäste. Ein abwechslungsreiches Programm bietet für alle etwas, ganz besonders für unsere Kinder: Hüpfburg und Sumo-Ringen, Torwandschießen und Büchsenzielwurf, Fahrradfahren und Seilspringen im Rahmen der Aktion des Kreissportbundes „Sport im Dialog“.
Geschick und auch etwas Glück sind gefragt an der Kegelbahn und an einer Holzstation mit Nagel- und Sägewettbewerben. Hungrig und durstig muss keiner nach Hause gehen, Kaffee und Kuchen, Roster, Steaks und erfrischende Getränke werden angeboten. Es freuen sich auf zahlreiche Gäste die Sportfreunde und Sportfreundinnen der

TSG Concordia Reudnitz

Mit dem Naturführer unterwegs

Neue Biotope entstehen – Schlangen finden ein Zuhause

Durch den Rückbau der Krebsbachtalsperre entstanden neue Biotope für seltene Tier- und Pflanzenarten. Die Natur holt sich ihren Lebensraum zurück, Wildnis und Urwald entsteht. Welche Pflanzen und Tiere siedeln sich an, das werden Sie auf der Wanderung hautnah erleben.
Treffpunkt: Parkplatz Ortseingang Teichwolframsdorf (Kläranlage)
Termin: 20.08.2017, 14:00 Uhr, Dauer ca. 2 – 3 Stunden, festes Schuhwerk und Sonnenschutz ist angebracht. Um eine Spende wird gebeten.
Bitte melden Sie sich unter:
heikegeithel@freenet.de oder Tel. (01 76) 36 89 98 25 an.
Ich freue mich auf Ihre Teilnahme.

Heike Geithel, Naturführer

37. Kakteenschau in Fraureuth/ bei Werdau am 2. September 2017

Dass alle Kakteen blühen, hat sich schon herumgesprochen. Bei manchen Arten dauert es allerdings Jahrzehnte, andere blühen schon im 2. Jahr nach der Aussaat. Aber duften Kakteenblüten auch?
Die meisten leider nicht. Aber zum Beispiel die alten Bauernkakteen – lateinisch Echinopsis – und deren Züchtungen verströmen einen herrlichen Duft, meist nach Vanille. Das meinte auch unsere Katze, als wir die Pflanze zum Fotografieren aufgestellt hatten. Vorsicht sollten allerdings allzu neugierige Nasen bei Stapelien walten lassen, die auch Aasblumen genannt werden. Wer mehr von Kakteen sehen oder wissen will, der ist herzlich zu unserer Kakteenschau eingeladen. Wie jedes Jahr im Herbst zeigt unsere Ortsgruppe in der Erich-Glowatzky-Mehrzweckhalle in Fraureuth/ bei Werdau ihre schönsten Kakteen und Sukkulenten. Am Samstag, dem 2. September, von 9:00- 18:00 Uhr können Pflanzen angeschaut oder auch gekauft werden. Gern stehen wir bei Fragen Rede und Antwort. Für das leibliche Wohl wird gesorgt. Wir freuen uns auf Ihren Besuch.

Heidrun Netsch, Vorsitzende der Ortsgruppe Werdau der Deutschen Kakteengesellschaft

Schachtreff

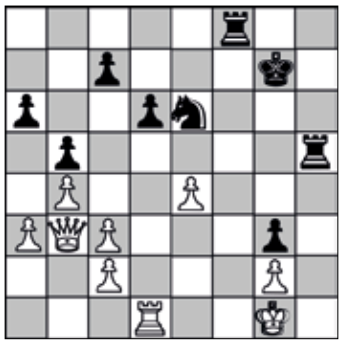

Der nächste Schachtreff wird am 09.08.2017 wieder ab 19 Uhr im „Monte Carlo“ in Mohlsdorf stattfinden.
Beim Mai-Schachtreff hatten wir bei zwei Aufgaben nacheinander eine ähnliche Kombinationsidee mit einem Turmopfer. Ein paar Tage später fand ich dieses Motiv erneut in einer Partie:
Weiß: Kg1; Db3; Td1; Ba3, b4, c2, c3, e4, g2
Schwarz: Kg7; Tf8, Th5; Se6; Ba6, b5, c7, d6, g3 Schwarz am Zug gewinnt (Matt in 5 Zügen)

Juli-Lösung:
Weiß kann im nächsten Zug immer den Bauern schlagen und hat das Remis sicher. Nur der Zug
1. .. Ka2?? geht für Schwarz schlecht aus, weil Weiß dann den Bauern leben lässt: 2. Kc2, Ka1; 3. Sd2, Ka2;
(3. .. a2??; 4. Sb3matt) 4. Se4, Ka1; 5. Sc5, Ka2 (5. .. a2??; 6. Sb3matt) 6. Sd3, Ka1; 7. Sc1, a2 (erzwungen); 8. Sb3 matt. (Der Springer kann auch über a5-c6-d4-e2 nach c1 und b3 kommen.)
Wenn Schwarz zuerst 1. .. Kb3 spielt, könnte Weiß auch mit Kc1 antworten: Schlägt Schwarz den Springer, gelangt der weiße König in die Ecke, nach 2. .. a2! bietet Weiß mit dem Springer solange auf d2, c4 und e2 Schach, bis Schwarz ihn doch in die Ecke lässt, oder nach dreimaliger Wiederholung der Stellung das Remis akzeptieren muss.
Der eigentliche Wunsch von Weiß ist natürlich, dass Schwarz doch noch 2. Ka2?? spielt.

Bernd Sumpf

Der Staatsbetrieb Sachsenforst lädt ein zum 16. Werdauer Waldtag

Sieben Stunden Information und Unterhaltung zu Themen rund um den Wald

Am Sonntag, den 3. September 2017 findet auf dem Holzplatz in der Nähe des ehemaligen Langenbernsdorfer Bahnhofes der 16. Werdauer Waldtag statt. Von 10:00 bis 17:00 Uhr gibt es zahlreiche Angebote zu

Bilder des Monats

Am 12.07.2017 fand im Spartenheim der Kleingartenanlage „Baumschule“ Mohlsdorf eine Scheckübergabe durch die Initiative „Alternative 54“ statt. Im Beisein des 1. Vorsitzenden Steffen Helm überreichte die Landtagsabgeordnete und Vorsitzende der Initiative, Diana Skibbe (Die LINKE), einen Scheck in Höhe von 350 € für gemeinnützige Zwecke. Laut Steffen Helm soll der Betrag für die Bewirtschaftung von freien Gärten für soziale Projekte verwendet werden.

Wir sind stolz Euch als treue Partner zu haben!
Wir Kinder und das gesamte Team aus der Kita „Käte Duncker“ aus Greiz-Aubachtal möchten dem Gartenbau Mario Rudolph und Manuela Schmidt aus Großkundorf tausendmal DANKE sagen.
Danke dafür, dass es vor dem Kindergarten und im Garten so bunt blühen kann.
Es dankt Ihnen Viola Reihl im Namen der Kita.

Zum Sommerfest der Lebenshilfe im Mohlsdorfer Wohnheim zeigten die Bewohner ihre Lebensfreude und begeisterten bei sommerlichen Temperaturen alle Gäste. Im Rahmen des Festes wurde auch das Ergebnis der Versteigerung des Gemäldes von Christin Arzt bekanntgegeben. Das höchste Gebot gab die Interessengemeinschaft für Wirtschaft und Arbeit (IWA) ab.

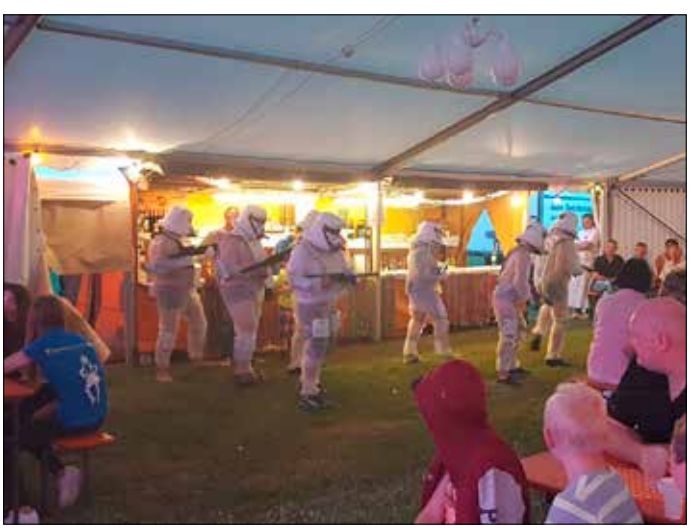

Zum Sommerbadfest im Teichwolframsdorfer Sommerbad gab es ein fröhlich-buntes Programm im Festzelt – nicht nur vom TCC ‘84 e.V

den Themen Wald, Holz, Forstwirtschaft, Naturschutz, Tourismus und Jagd. Der Veranstalter Staatsbetrieb Sachsenforst, Forstbezirk Plauen, möchte die Waldbesucher mit den vielfältigen Funktionen des Waldes vertraut machen.
Forstliche Unternehmen aus der Region präsentieren eine große Anzahl an Leistungen und Produkten. Interessierte für den Werkstoff Holz erfahren Wissenswertes zu den Themen Brennholz und Holzverarbeitung. Bewundern Sie das Handwerk vom Zimmerer, Schnitzer, Drechsler und die legendären Holzskulpturen-Schnitzer mit der Motorsäge. Kinder können einen Nistkasten bauen, mit Naturmaterial basteln und beim Waldquiz zum „Baum des Jahres“ miträtseln. Erstmalig dabei ist das Umweltmobil „Planaria“ der Sächsischen Landesstiftung Natur und Umwelt. Weiterhin erwarten die Besucher die Pilzausstellung sowie die Falkner- und Jagdhundeschau.
Die Hartensteiner und die Buchwalder Jagdhornbläser umrahmen mit Jagdsignalen das Veranstaltungsprogramm. Außerdem kommt dieses Jahr die 7. Sächsische Waldkönigin, Friederike die Erste. Sie wird ihr Amt vorstellen und verschiedene Aktivitäten moderieren.
Auf dem Veranstaltungsplatz gibt es Wildschwein am Spieß, Wildwurst, Pilzgerichte, Räucherfisch sowie Brot und Kuchen aus dem Holzbackofen.
Die Zufahrt zum Werdauer Waldtag erfolgt über die B 175, in Langenbernsdorf biegen Sie ab in Richtung Trünzig/ Teichwolframsdorf (gegenüber des Gasthofes „Weißes Roß“). Sie bleiben auf der Hauptstraße, fahren am Gemeindeamt vorbei. Danach verlassen Sie die Hauptstraße, fahren gerade aus die Bahnhofstraße in Richtung Werdauer Wald. In diesem Jahr befindet sich der Parkplatz links auf dem Feld vor der Gaststätte „Waldperle“.

Volkssolidarität Kreisverband Greiz

Juri-Gagarin-Straße 11 · 07973 Greiz
Telefon: (0 36 61) 48 22 74, Fax: (0 36 61) 48 22 76
(0 36 61) 48 22 75 Pflegedienst

Unser Leistungsangebot der Volkssolidarität für Sie:
Ambulante Pflege
– Leistungen nach SGB V und XI (Behandlungspflege und Grundpflege)
– Tagesbetreuung
– Hauswirtschaft

Sie erreichen unseren Pflegedienst unter Telefon 03661 / 482275.Wir beraten Sie gern zu Fragen rund um das Thema häusliche Pflege und Betreuung.

Weitere Angebote
– 24 h Rufbereitschaft
– Vermittlung von Hausnotruf
– Vermittlung von Essen auf Rädern

Begegnungsstätten der Volkssolidarität
Nachbarschaftshaus, Greiz, Juri-Gagarin-Str. 11

29.08.2017	16:00 – 19:00 Uhr	Blutspende
Jeden Freitag von	10:00 – 11:00 Uhr	Seniorengymnastik
Montag – Samstag	14:00 – 17:00 Uhr	Kaffeenachmittag mit selbst gebackenen Kuchen

„Haus der Volkssolidarität“ – Carolinenstraße 48/50
Öffnungszeiten: jeden Dienstag 14:00 – 16:00 Uhr
In den Räumen der Begegnungsstätte treffen sich die Mitglieder des ehemaligen Frauenvereins

montags	14:00 – 17:00 Uhr	im Wechsel zum Klöppel- oder Malzirkel
dienstags	14:00 – 17:00 Uhr	zum Kreuzstichzirkel
mittwochs	14:00 – 17:00 Uhr	zum Seniorentreff

Veranstaltungen in den Ortsgruppen:

OG Reudnitz: Juli / August Urlaub

Kirchen

Evang.-Luth. Pfarrbereich Mohlsdorf -Teichwolframsdorf

Pfarramt: Pastorin Carola Beck, Straße der Einheit 54, 07987 Mohlsdorf - Teichwolframsdorf, Tel. (0 36 61) 4 27 00 (außer samstags)
Sprechzeiten: im Pfarrhaus in Mohlsdorf
Donnerstag 9:30 Uhr – 11.30 Uhr (nicht am 28.08.)
und jederzeit nach telefonischer Vereinbarung
im Pfarrhaus in Teichwolframsdorf
Montag 16:00 – 18:00 Uhr (nicht am 31.08.)

Kirchgemeinde Teichwolframsdorf

06.08. Sonntag	10:00 Uhr	Gottesdienst
20.08. Sonntag	10:00 Uhr	Familien-Gottesdienst zum Schuljahresanfang
03.09. Sonntag	10:00 Uhr	Gottesdienst

Veranstaltungen im Pfarrhaus Teichwolframsdorf:

Christenlehre Kl. 1-3:	dienstags, Termine werden noch bekannt gegeben
Christenlehre Klasse 4-6:	Donnerstag 24.08. + 07.09. um 16:15 Uhr
Vorkonfis:	Termin wird noch vereinbart
Konfirmanden Klasse 8:	Freitag, 18.08. + 01.09. um 15:00 Uhr
Frauenkreis:	Mittwoch, 10.08. um 14:30 Uhr

Anmeldung zum Gottesdienst zum Schulanfang
Eltern von Schulanfängern, die am Gottesdienst zum Schulanfang in Teichwolframsdorf teilnehmen wollen, können ihr Kind auch telefonisch vom 01.08. bis 14.08. im Pfarrbüro in Mohlsdorf anmelden (Tel. (0 36 61) 4 27 00). Dieser Gottesdienst findet am Sonntag, den 20.08.16 um 10:00 Uhr in der Kirche in Teichwolframsdorf statt.
Anmeldung zur Konfirmation 2019 in Teichwolframsdorf
Für Jugendliche, die im Jahr 2019 konfirmiert werden wollen, beginnt die Vorbereitungszeit nach den Sommerferien. Sie können erfahren, was Glauben bedeutet und Gott besser kennenlernen. Interessierte Eltern und Jugendliche melden sich bitte telefonisch ab 01.08. im Pfarramt in Mohlsdorf (Tel. (0 36 61) 4 27 00) oder zur Sprechzeit in Teichwolframsdorf. Die schriftliche Anmeldung sowie Terminabsprachen erfolgen nach dem Gottesdienst zum Schuljahresanfang in Teichwolframsdorf am 20.08.17, der um 10:00 Uhr beginnt. Auch Jugendliche, die nicht getauft sind, können am Vorkonfi-Kurs teilnehmen.

Kirchgemeinde Sorge-Settendorf (mit Kleinreinsdorf)

06.08. Sonntag	14:00 Uhr	Gottesdienst
20.08. Sonntag	(10:00 Uhr)	Einladung zum Familien-Gottesdienst zum Schuljahresanfang
27.08. Sonntag	14:00 Uhr	Gottesdienst
03.09. Sonntag	14:00 Uhr	Gottesdienst

Schulanfänger und Konfirmanden siehe Teichwolframsdorf

Kirchgemeinde Herrmannsgrün-Mohlsdorf (mit Reudnitz)

06.08. Sonntag	08:30 Uhr	Gottesdienst (Nieke)
13.08. Sonntag	10:00 Uhr	Gottesdienst mit Abendmahl
20.08. Sonntag	14:30 Uhr	Familien-Gottesdienst zum Schuljahresanfang und anschließend Gemeindefest
27.08. Sonntag	10:00 Uhr	Gottesdienst
03.09. Sonntag	08:30 Uhr	Gottesdienst (Nieke)

Veranstaltungen im Pfarrhaus Mohlsdorf:

Eltern-Kind-Kreis:		Termine werden noch bekannt gegeben
Kindernachmittag	(Kl. 1+2):	donnerstags 14-tägig, Termine werden noch bekannt gegeben
	(Kl. 3-5):	Mittwoch, 23.08. um 15:30 Uhr
Vorkonfis (Kl. 7):		Termine werden noch vereinbart
Konfis (Kl. 8):		Freitag, 18.08. + 01.09. Abfahrt ca. 14:30 Uhr

Chor: montags um 18:30 Uhr
Hauskreise: nach Absprache
Seniorenkreis Mohlsdorf: Mittwoch, 16.08. um 14:30 Uhr

Anmeldung zu den Gottesdiensten zum Schulanfang
Eltern von Schulanfängern, die an einem der Gottesdienste zum Schulanfang teilnehmen wollen, können ihr Kind auch telefonisch vom 01.08. bis 14.08. im Pfarrbüro (Tel. (0 36 61) 4 27 00) anmelden. Die Gottesdienste finden in Gottesgrün am 13.08. um 14:00 Uhr und in Mohlsdorf am 20.08. um 14:30 Uhr statt.

Anmeldung zur Konfirmation 2019 in Mohlsdorf und Gottesgrün
Für Jugendliche, die im Jahr 2019 konfirmiert werden wollen, beginnt die Vorbereitungszeit nach den Sommerferien. Sie können erfahren, was Glauben bedeutet und Gott besser kennenlernen. Interessierte Eltern und Jugendliche melden sich bitte telefonisch ab 01.08. im Pfarramt. (Tel. (0 36 61) 4 27 00). Die schriftliche Anmeldung sowie Terminabsprachen erfolgen nach dem Gottesdienst zum Schuljahresanfang in Mohlsdorf am 20.08.17, der um 14:30 Uhr beginnt. Auch Jugendliche, die nicht getauft sind, können am Vorkonfi-Kurs teilnehmen.

Kirchgemeinde Gottesgrün

06.08. Sonntag	10:00 Uhr	Gottesdienst (Nieke)
13.08. Sonntag	14:00 Uhr	Familien-Gottesdienst am Schuljahresanfang mit anschließendem Kaffeetrinken
20.08. Sonntag	(15:00 Uhr)	Einladung in die Landeskirchl. Gemeinschaft
27.08. Sonntag	08:30 Uhr	Gottesdienst
03.09. Sonntag	10:00 Uhr	Gottesdienst mit AM (Nieke)

Veranstaltungen in der Kirchschule:
Christenlehre: **dienstags um 16:00 Uhr**
Starttermin wird noch bekannt gegeben
Seniorenkreis in Mohlsdorf: Mittwoch, 16.08. um 14:30 Uhr (Abholdienst Frau Pastorin Beck)
Bibelstunde der LKG: nach Absprache

Schulanfänger und Konfirmanden siehe Herrmannsgrün-Mohlsdorf

Landeskirchliche Gemeinschaft Reuth-Gottesgrün

Gemeinschaftsstunden: Montag, 07.08. + 14.08. + 28.08. + 04.09. um 19:30 Uhr
Sonntag, 20.08. um 15:00 Uhr
Frauenstunde: Mittwoch, 09.08. um 15:00 Uhr in der LKG Reudnitz
EC-Jugendstunde: freitags um 19:00 Uhr

Landeskirchliche Gemeinschaft Reudnitz (in der Christl. Ferienstätte)

Gemeinschaftsstunden: sonntags um 9:30 Uhr
Bibelstunde: mittwochs um 19:30 Uhr (außer 09.08.)
Frauenstunde: Mittwoch, 09.08. um 15:00 Uhr

Kirchspiel Berga

Gottesdienste

06.08.2017 **8. So. n. Trinitatis**	14:00 Uhr 14:00 Uhr	Gottesdienst in Wernsdorf, mit Kirchenfest Waldgottesdienst in Kleinamerika
13.08.2017 **9. So. n. Trinitatis**	09:30 Uhr	Gottesdienst in Waltersdorf mit Taufe
20.08.2017 **10. So. n. Trinitatis**	10:00 Uhr	Gottesdienst in Berga, zum Schulanfang
27.08.2017 **11. So. n. Trinitatis**	14:00 Uhr	Gottesdienst in Clodra, Kirchenfest

Begegnungen
Kinder
Kindertreff und Konfirmandenstunde entfallen in den Ferien

Erwachsene

dienstags	18:00 Uhr	Hauskreis zweiwöchig nach Absprache
Montag, 14. August 2017	14:00 Uhr	Gemeinde/Seniorennachmittag im Pfarrhaus Berga

Sprechzeiten im Pfarrbüro
donnerstags 09:30 – 10:30 B. Martin
Sowie nach telefonischer Vereinbarung auch außerhalb der Öffnungszeit
Pfarramt Berga, Kirchplatz 14 (03 66 23) 2 55 32
Pfr. Martin (01 57) 79 55 90 43

Kleiderkammer

mittwochs	13:00 – 17:00 Uhr	Puschkinstraße 6 (Alte Schule), Frau Seckel

Friedhof
Fragen, den Friedhof betreffend (Grabverlängerungen, Grabgebühren u.a.) können **dienstags** von 09:30 – 12:00 Uhr im Pfarramt mit Frau Seckel geklärt werden. Während dieser Zeit sowie in Zeiten der Abwesenheit von Pfr. Martin ist Frau Seckel erreichbar unter:
(01 57) 77 82 59 22.

Gottesdienst zum Schulanfang
Für Schulanfänger gibt es wieder einen Schulanfangs-Gottesdienst am Sonntag, dem 20. August, um 10 Uhr in Berga. Dazu laden wir herzlich ein.

Konfirmanden
Am Donnerstag, dem 17. August, ist der Startschuss für den neuen Konfirmandenjahrgang. Wenn du gerade in die 7. Klasse kommst und den Wunsch hast, konfirmiert zu werden oder einfach nur so Interesse hast, am Konfirmandenunterricht teilzunehmen, dann bist Du herzlich dazu eingeladen. Dich erwartet eine farbenfrohe und ereignisreiche Zeit gemeinsam mit den älteren Konfis, die bereits im kommenden Jahr konfirmiert werden. Bis zu deiner Konfirmation sind es zwei Jahre, in denen wir das vorhaben: Diskutieren über Themen, die dich interessieren, Freizeitangebote, spannende Spiele, Menschen kennenlernen, Musik und vieles mehr. Ich freue mich auf euch.
Euer Pfarrer Martin

Evangelisch-methodistische Kirche Gemeindebezirk Waltersdorf-Berga

Gottesdienste / Kindergottesdienste Waltersdorf-Berga

Sonntag, 06.08.2017	14:00 Uhr	Waldgottesdienst in „Kleinamerika“ (P. Neels)
Sonntag, 13.08.2017	09:00 Uhr	gemeinsamer Familiengottesdienst zum Schulbeginn in Waltersdorf (P. Neels)
Sonntag 20.08.2017	ab 10:00 Uhr	Familiengottesdienst & Sommerfest für die ganze Region in Greiz (P. Neels)
Sonntag, 27.08.2017	09:00 Uhr	Gottesdienst & Kindergottesdienst in Berga (P. Neels)
Sonntag, 04.09.2017	ab 11:00 Uhr	Ökumenisches Straßenfest in Greiz
	11:00 Uhr	Ökumenischer Gottesdienst in der Stadtkirche
	ab 12:00 Uhr	Kulinarische Wegzehrung, .Hüpfburg, Kinderchor, Jazzwerkkonzert

Regelmäßige Wochenveranstaltungen und besondere Termine
Kirchlicher Unterricht in Langenwetzendorf
ab 1. Schuljahr (KU I) Vorschlag: mittwochs, 16:30 Uhr ab 23. August
Bibelstunde in Berga dienstags, 19:00 Uhr: ab September
Posaunenchor freitags, 18:15 Uhr, in Waltersdorf
Gemischter Chor freitags, 19:30 Uhr, in Waltersdorf
Frauen im Gespräch Termin nach Vereinbarung

Pastor Jörg-Eckbert Neels, Am Mühlberg 18, 07987 Mohlsdorf-Teichwolframsdorf OT Waltersdorf, Tel: 036623 20724
Weitere Informationen zum Veranstaltungsplan und Gemeindeleben s. unter und www.emk-berga.de oder über www.emk.de und www.emk-ojk.de

HINWEISBOGEN 1

Gemeinde Mohlsdorf-Teichwolframsdorf, Straße der Einheit 6, 07987 Mohlsdorf-Teichwolframsdorf, Telefon (03661) 4 53 00, Fax (03661) 45 30 17

Absender für Rückfragen: _____ (Name, Adresse, Telefon)

Ich habe im Gemeindegebiet am _____ **gegen** _____ **Uhr folgende Mängel festgestellt.**

☐ In der _____ sind Plakate an Bäume/Wände geklebt.

☐ In der _____ ist der Stellplatz der Wertstoffcontainer in einem unsauberen Zustand.
Das Umweltamt des Landratsamtes habe ich darüber schon informiert. ☐ ja ☐ nein

☐ In der _____ wird die Reinigunspflicht durch die Hauseigentümer nicht wahrgenommen.
In der _____ ist ein Kfz
☐ ohne amtliches Kennzeichen ☐ mit entstempelten (ungültigen) Kennzeichen
☐ mit amtlichen Kennzeichen, jedoch erheblichen Beschädigungen abgestellt.
Das Umweltamt des Landratsamtes habe ich darüber schon informiert. ☐ ja ☐ nein

☐ Im Bereich _____ treten verstärkt Verschmutzungen durch Hunde auf.
Ich kann Angaben zu den Verursachern machen. ☐ ja ☐ nein

☐ In der _____ ist ein Verkehrszeichen/Straßennamensschild beschädigt/entfernt worden.

☐ Im Bereich _____ stehen häufig Falschparker im Kreuzungsbereich.

☐ Im Bereich _____ behindern Hecken/Bäume von privaten (eingezäunten) Grünanlagen die Übersicht.

☐ In der _____ stehen häufig Container der Firma _____

☐ Zusätzlich sind mir noch folgende Mängel aufgefallen: _____
Festgestellt durch Angabe der Adresse: _____

HINWEISBOGEN 2

Gemeinde Mohlsdorf-Teichwolframsdorf, Straße der Einheit 6, 07987 Mohlsdorf-Teichwolframsdorf, Telefon (03661) 4 53 00, Fax (03661) 45 30 17

Absender für Rückfragen: _____ (Name, Adresse, Telefon)

Ich habe im Gemeindegebiet am _____ **gegen** _____ **Uhr folgende Mängel festgestellt.**

☐ In der _____ ist der Gehweg schadhaft.

☐ In der _____ ist die Fahrbahndecke schadhaft.

☐ In der _____ ist die Straßenbeleuchtung
☐ komplett/vereinzelt ausgefallen ☐ schadhaft, vereinzelte Lampen flackern nur.

☐ In der _____ ist ein Verkehrszeichen/Straßennamensschild beschädigt/verdreckt.

☐ Im Bereich _____ ist der Fuß-Wanderweg unpassierbar.

☐ In der _____ ist ein Verkehrszeichen/Straßennamensschild beschädigt/entfernt worden.

☐ Im Bereich _____ ist die öffentliche Grünanlage pflegebedürftig.

☐ Im Bereich _____ stehen häufig Falschparker in öffentlichen Grünanlagen.

☐ Im Bereich _____ behindern Hecken/Bäume von öffentlichen Grünanlagen die Übersicht.

☐ Im Bereich des _____ Parks bestehen folgende Mängel:
_____

☐ Zusätzlich sind mir noch folgende Mängel aufgefallen: Festgestellt durch Angabe der Adresse:
_____