# Amtsblatt

**der Gemeinde Mohlsdorf-Teichwolframsdorf**

**Jahrgang 2018** | **Samstag, 05.05.2018** | **Nummer 05**


# Freibadsaison 2018

Auch in diesem Jahr öffnet das Sommerbad in Teichwolframsdorf für die Besucher seine Pforten. Die Vorbereitungen dafür laufen bereits auf Hochtouren. Der konkrete Eröffnungstermin ist natürlich von den Witterungsbedingungen abhängig. Über den Saisonbeginn und die Öffnungszeiten informiert die Gemeinde rechtzeitig auf der gemeindlichen Internetseite unter folgendem Link: www.mohlsdorf-teichwolframsdorf.de/tourismus-freizeit/sommerbad.

## Die Eintrittspreise sind gegenüber 2017 unverändert:

| | |
|---|---|
| Einzelkarte Kinder bis 16 Jahre (incl. Schüler und Studenten) | 2,00 € |
| Einzelkarte Erwachsene | 3,00 € |
| Zehnerkarte Kinder bis 16 Jahre (incl. Schüler und Studenten) | 15,00 € |
| Zehnerkarte Erwachsene | 25,00 € |
| Einzelkarte Kinder bis 16 Jahre ab 17:00 Uhr | 1,00 € |
| Einzelkarte Erwachsene ab 17:00 Uhr | 2,00 € |
| Kinder bis 3 Jahre | Eintritt frei |

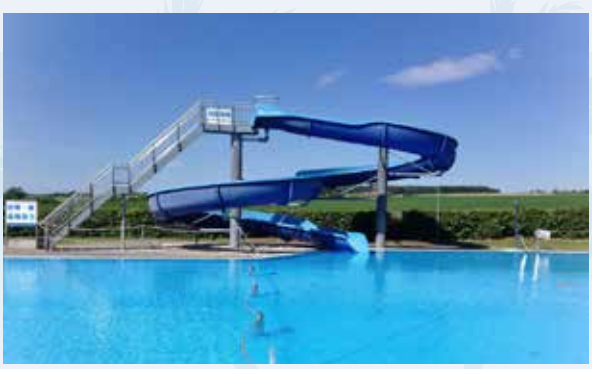

Wir freuen uns auf zahlreiche Besucher und wünschen Ihnen allen einen angenehmen und erholsamen Aufenthalt!


Herausgeber: Gemeinde Mohlsdorf-Teichwolframsdorf – Druck und Verlag: TISCHENDORF :: DIE MEDIENPARTNER, Greiz – Verantwortlich für den amtlichen Teil: Bürgermeisterin P. Pampel oder ein Vertreter im Amt; für den Anzeigenteil: TISCHENDORF :: DIE MEDIENPARTNER, Greiz – Das Amtsblatt erscheint monatlich sowie nach Bedarf und wird kostenlos an alle Haushalte verteilt. Bei Bedarf ist es außerdem kostenlos im Bürgerbüro Mohlsdorf, Straße der Einheit 6, 07987 Mohlsdorf-Teichwolframsdorf und im Bürgerbüro Teichwolframsdorf, Steinberg 1, 07987 Mohlsdorf-Teichwolframsdorf, erhältlich. Internet: www.mohlsdorf-teichwolframsdorf.de – E-Mail: verwaltung@md-td.de

## Gemeindeämter/Bürgerbüros

**Postanschrift Teichwolframsdorf:**
Steinberg 1, 07987 Mohlsdorf-Teichwolframsdorf
Telefon: (03 66 24) 2 02 03/Telefax: (03 66 24) 2 04 55

**Postanschrift Mohlsdorf:**
Straße der Einheit 6, 07987 Mohlsdorf-Teichwolframsdorf
Telefon: (03 66 1) 4 53 00/Telefax: (03 66 1) 45 30 17
E-Mail: verwaltung@md-td.de, Internet: mohlsdorf-teichwolframsdorf.de

**Bürgerbüro/Einwohnermeldeamt Mohlsdorf (Straße der Einheit 6):**
Donnerstag: 9:00–12:00 Uhr und 14:00–18:00 Uhr
Freitag: 9:00–12:00 Uhr jede gerade Kalenderwoche

**Bürgerbüro/Einwohnermeldeamt Teichwolframsdorf (Steinberg 1):**
Dienstag: 9:00–12:00 Uhr und 14:00–18:00 Uhr
Freitag: 9:00–12:00 Uhr jede ungerade Kalenderwoche

**Öffnungszeiten der Verwaltung (Straße der Einheit 6):**
Dienstag: 9:00–12:00 Uhr und 14:00–16:00 Uhr
Donnerstag: 9:00–12:00 Uhr und 14:00–18:00 Uhr
Freitag: 9:00–12:00 Uhr

**Hinweis: Am 11. Mai 2018 (Tag nach Himmelfahrt) sind die Verwaltung und beide Bürgerbüros geschlossen.**

## Sprechzeiten

**Ortschaftsbürgermeister**
1. Dienstag im Monat von 17:00 bis 18:00 Uhr oder nach Vereinbarung
- **Mohlsdorf (Herr Michael Täubert)**
  Greizer Straße 23, 07987 Mohlsdorf-Teichwolframsdorf
  Tel.: (03 66 1) 45 45 60
- **Teichwolframsdorf (Herr Gerd Halbauer)**
  Steinberg 1, 07987 Mohlsdorf-Teichwolframsdorf
  Tel.: (03 66 24) 2 02 04

**Schiedsstelle Mohlsdorf-Teichwolframsdorf**
Die Sprechzeiten der Schiedsstelle können jederzeit individuell vereinbart werden. Terminvereinbarungen bitte telefonisch unter (03 66 1) 4 53 00 oder per E-Mail schiedsstelle@md-td.de

**Kontaktbereichsbeamter Herr Vogel**
- jeden Donnerstag von 13:00 bis 16:00 Uhr im Gemeindeamt Mohlsdorf – Telefon: (03 66 1) 45 30 52
- jeden Dienstag von 15:00 bis 18:00 Uhr im Gemeindeamt Teichwolframsdorf – Telefon: (03 66 24) 2 25 31

## Hinweise

**Redaktionsschluss**

| Termin Redaktionsschluss | Termin Erscheinungstag |
|---|---|
| 11. Mai 2018 | 02. Juni 2018 |
| 15. Juni 2018 | 07. Juli 2018 |
| 13. Juli 2018 | 04. August 2018 |

**Verteilung der Amtsblätter**
Das von der Firma Tischendorf beauftragte Unternehmen ist bemüht, jedem Haushalt der Gemeinde Mohlsdorf-Teichwolframsdorf das Amtsblatt am Erscheinungstag zuzustellen. Sollte es Probleme bei der Zustellung des Amtsblattes geben, bitten wir Sie, die Firma Tischendorf in Greiz, Telefon: (03 66 1) 6 29 30, umgehend zu informieren.

## Wichtige Rufnummern

| | |
|---|---|
| **Rettungsleitstelle Gera** | (03 65) 41 21 76 |
| (Auskunft zum ambulanten Notfalldienst) | (03 65) 4 88 20 |
| **Frauen in Not** | |
| Frauenberatungsstelle | (01 71) 7 20 79 94 |
| Diakonie-Verein Carolinenfeld e.V. | (03 66 1) 26 17 |
| **Kinder- und Jugendschutzdienst** | (03 66 1) 4 42 58 98 |
| Diakonie-Verein Carolinenfeld e.V. „Die Insel“ | (03 66 1) 4 42 58 99 |
| **Sorgentelefon** | (08 00) 0 08 00 80 |
| **Tierärztlicher Notdienst** | |
| Dr. H.-D. Gerstner, Carolinenstraße 44 | (03 66 1) 45 61 30 |
| **Kindertagesstätten** | |
| „Regenbogen” in Mohlsdorf | (03 66 1) 43 25 55 |
| „Sonnenschein“ in Teichwolframsdorf | (03 66 24) 2 03 53 |
| „Gänseblümchen“ in Waltersdorf | (03 66 23) 2 04 14 |
| **Schulen** | |
| Freie Regelschule Reudnitz | (03 66 1) 43 25 47 |
| Grundschule Mohlsdorf | (03 66 1) 4 25 83 |
| Grundschule Teichwolframsdorf | (03 66 24) 2 22 81 |
| **Landratsamt Greiz** | (03 66 1) 87 60 |
| **Stromversorgung** | |
| Kundenzentrum Weida | (03 66 03) 53 48 00 |
| **TEAG Thür. Energie AG** | |
| Service-Nummer | (03 64 1) 8 17 11 11 |
| **TEN Thür. Energienetze GmbH** | |
| Störungsnummer Strom | (03 61) 73 90 73 90 |
| Störungsnummer Erdgas | (08 00) 6 86 11 77 |
| **Zweckverband TAWEG Greiz** | (03 66 1) 61 70 |
| **Entsorgungsgesellschaft „Umwelt“ Mehla** | (03 66 22) 56 80 |
| **Abfallwirtschaftszweckverband** | |
| (Grobmüll) | (03 66 1) 47 80 20 |
| (Service-Nr.) | (03 65) 8 33 21 50 |
| **Geraer Umweltdienste GmbH & Co. KG** | |
| Gelbe Tonne | (08 00) 8 40 03 73 |
| **Sparkasse Mohlsdorf/Teichwolframsdorf** | (03 65) 8 22 00 |
| **Pfarramt Mohlsdorf** | (03 66 1) 4 27 00 |
| **Pfarramt Reinsdorf** | (03 66 1) 6 34 01 |
| **Gemeinschaftspraxis Mohlsdorf** | |
| Frau Dr. med. Möhring/Frau Dipl.-Med. Rohleder | (03 66 1) 43 21 21 |
| **Arztpraxis Reudnitz** | |
| Frau Dipl.-Med. A. Ebert | (03 66 1) 43 22 44 |
| **Arztpraxis Teichwolframsdorf** | |
| Herr Dr. Thomas Helmer | (03 66 24) 2 03 58 |
| **Zahnarzt** | |
| Fachzahnärztin Dr. med. dent. Undine Adler | (03 66 1) 26 12 |
| Dr. med. dent. Ingrid Dornheim | (03 66 24) 2 02 56 |
| Dipl.-Stom. Holger Schneidenbach | (03 66 24) 2 02 26 |
| **„Kleeblatt“ Hauskrankenpflege GmbH** | |
| Frau Uta Tautz und Frau Corina Richter | (03 66 1) 32 39 |
| **Naturheilpraxis Silke Sturm** | (03 66 1) 45 78 00 |
| **Tierarztpraxis Dipl.-Vet.-Med. Gerd Reinhold** | (03 66 24) 2 04 96 |
| **Postpoint Kahmer** | (03 66 1) 43 32 54 |
| **Fahrdienste** | |
| Herr Andreas Trommer | (03 66 1) 43 36 72 |
| Herr Edgar Schneider | (03 66 24) 2 04 56 |
| **„Bienenschwarm-Hotline“** | |
| Imkerei Wünscher & Rößler, Reudnitz | (01 71) 4 60 63 06 |
| **encoLine Service-Nummer** | (03 65) 8 33 73 37 |
| René Böttcher (Ansprechpartner) | (01 74) 3 03 32 31 |
| **encoLine Service-Techniker** | |
| Computerservice von A–Z, H. Pelz | (03 66 1) 45 34 42 |

## Amtliche Bekanntmachungen

# In der 1. Gemeinderatssitzung der Gemeinde Mohlsdorf-Teichwolframsdorf am 20.02.2018 wurden folgende Beschlüsse gefasst:

**Beschluss-Nr. 01 – 01/2018**
Der Gemeinderat der Gemeinde Mohlsdorf-Teichwolframsdorf genehmigt lt. § 42 (2) ThürKO die Niederschrift vom 05.12.2017 – öffentlicher Teil.
*mehrheitlich*

**Beschluss-Nr. 02 – 01/2018**
Der Gemeinderat der Gemeinde Mohlsdorf-Teichwolframsdorf beschließt die außerplanmäßigen Ausgaben bei den Haushaltsstellen
– Unterabschnitt 020000, hier: Personalkosten – Gruppierung 414200 und 444200
– Unterabschnitt 771000, hier: Personalkosten – Gruppierung 414200 und 444200
– Unterabschnitt 771000, hier: Sachausgaben – Bekleidung – Gruppierung 560010
Die Deckung der Mehrausgabe kann über die gebildeten Ansätze im Rahmen des Haushaltsplanes 2017 sowie erfolgter Mittelbereitstellungen erfolgen.
*einstimmig*

**Beschluss-Nr. 03 – 01/2018**
Der Gemeinderat der Gemeinde Mohlsdorf-Teichwolframsdorf beschließt die überplanmäßigen Ausgaben in Höhe von 24.120,73 € für die Abführung der Gewerbesteuerumlage in der Haushaltsstelle 900000.810000 des Verwaltungshaushaltes. Die Deckung der Mehrausgabe kann über erzielte Mehreinnahmen bei der Gewerbesteuer – Haushaltsstelle 900000.003000 des Verwaltungshaushaltes erfolgen.
*einstimmig*

**Beschluss-Nr. 04 – 01/2018**
Der Gemeinderat der Gemeinde Mohlsdorf-Teichwolframsdorf beschließt die überplanmäßigen Ausgaben in Höhe von 10.463,00 € für die pauschalierten Betriebskostenanteile im Rahmen des gesetzlichen Wunsch- und Wahlrechtes in der Haushaltsstelle 464100.712000 des Verwaltungshaushaltes. Die Deckung der Mehrausgabe kann über
– erzielte Mehreinnahmen bei den pauschalierten Betriebskostenanteilen für die Betreuung von Fremdkindern in der KitaE „Regenbogen“ in Höhe von 5.044,00 € – Haushaltsstelle 464100.162000 des Verwaltungshaushaltes – und
– über Minderausgaben bei den pauschalierten Betriebskostenanteilen für die Betreuung von Kindern mit Wohnsitz in der Ortschaft Teichwolframsdorf außerhalb der Wohnsitzgemeinde Mohlsdorf-Teichwolframsdorf in Höhe von 5.419,00 € – Haushaltsstelle 464000.712000 des Verwaltungshaushaltes erfolgen.
*einstimmig*

**Beschluss-Nr. 05 – 01/2018**
Der Gemeinderat der Gemeinde Mohlsdorf-Teichwolframsdorf beschließt die außerplanmäßige Ausgabe für die Planungsleistungen an das Ingenieurbüro Jürgen Jahn zur geänderten Bauantragsstellung für den An- und Umbau der KitaE „Regenbogen“ in Höhe von 8.089,61 €. Die Deckung der Ausgabe kann aus Rücklagenmitteln erfolgen.
*einstimmig*

**Beschluss-Nr. 06 – 01/2018**
Der Gemeinderat der Gemeinde Mohlsdorf-Teichwolframsdorf beschließt die Bildung von Haushaltsausgaberesten bei der Haushaltsstelle 630000.940060 in Höhe von 29.980,00 €, der Haushaltsstelle 670000.950002 in Höhe von 19.000,00 €, der Haushaltsstelle 761000.950000 in Höhe von 250.000,00 € und der Haushaltsstelle 880000.932010 in Höhe von 19.000,00 €.
*einstimmig*

**Beschluss-Nr. 07 – 01/2018**
Der Gemeinderat der Gemeinde Mohlsdorf-Teichwolframsdorf beschließt die weitere Übertragung der bereits gebildeten Haushaltsausgabereste bei folgenden Haushaltsstellen

| | | |
|---|---|---|
| 631001.950000 | Ersatzneubau Brücke Mohlsdorfer Bahnhofstr. (IF 676) | 9.199,92 € |
| 631001.950001 | Ersatzneubau Brücke Abzweig H.-Pampel-Str. (IF 681) | 10.471,92 € |
| 631001.950002 | Ersatzneubau Elsterbrücke Rüßdorf (IF 1254) | 1.299.384,63 € |
| 631001.950003 | Ersatzneubau Brücke H.-Pampel-Str. (IF 677) | 187.481,42 € |
| 631001.950004 | Ersatzneubau Brücke Rosengasse (IF 685) | 104.581,48 € |
| 631001.950006 | Ersatzneubau Brücke Dorfgemeinschaftshaus Gottesgrün (IF 925) | 250.652,55 € |
| 690000.940003 | Instandsetzung Mühlbergbach Waltersdorf (IF 679) | 99.947,52 € |
| 690000.940007 | Beräumung Krebsbach Ortslage Teichdorf (IF 683) | 236.247,52 € |
| 690000.940008 | Instandsetzung Krebsbach Bereich Wehr TD (IF 684) | 14.293,52 € |
| 690000.940019 | Waldbach Außenbereich Teichwolframsdorf | 14.167,00 € |

sowie die Bildung von Haushaltsausgaberesten bei folgenden Haushaltsstellen

| | | |
|---|---|---|
| 631001.950000 | Ersatzneubau Brücke Mohlsdorfer Bahnhofstr. (IF 676) | 275.765,00 € |
| 631001.950001 | Ersatzneubau Brücke Abzweig H.-Pampel-Str. (IF681) | 588.320,00 € |
| 631001.950003 | Ersatzneubau Brücke H.-Pampel-Str. (IF 677) | 5.900,00 € |
| 631001.950004 | Ersatzneubau Brücke Rosengasse (IF 685) | 5.800,00 € |
| 631001.950006 | Ersatzneubau Brücke Dorfgemeinschaftshaus Gottesgrün (IF 925) | 24.300,00 € |
| 690000.940003 | Instandsetzung Mühlbergbach Waltersdorf (IF 679) | 150.000,00 € |

*einstimmig*

**Beschluss-Nr. 08 – 01/2018**
Der Gemeinderat der Gemeinde Mohlsdorf-Teichwolframsdorf beschließt, der Beauftragung der Objektplanung Leistungsphase 5 und Tragwerksplanung Leistungsphase 4 und 5 in Höhe von 87.726,49 € an das Ingenieurbüro „SRP Schneider + Partner Kronach“ für die Wiederaufbaumaßnahme IF 1254 „Ersatzneubau Elsterbrücke Waltersdorf/ Rüßdorf“ gemäß dem Zuwendungsbescheid vom 30.06.2016 des Thüringer Landesamtes für Bau und Verkehr zuzustimmen und die Bürgermeisterin mit der Unterzeichnung eines Nachtrages zum bestehenden Ingenieurvertrag vom 29.07./09.08.2016 zu ermächtigen.
*einstimmig*

**Beschluss-Nr. 09 – 01/2018**
Der Gemeinderat der Gemeinde Mohlsdorf-Teichwolframsdorf beschließt die Vergabe der Planungsleistungen für die Errichtung der Rettungstreppe in Höhe von 7.723,85 € an das Ingenieurbüro Bauplan Jürgen Jahn aus Greiz. Die Finanzierung der Maßnahme kann zu 100 % über das Kommunalinvestitionsfördergesetz (KInvFG) erfolgen.
*einstimmig*

**Beschluss-Nr. 10 – 01/2018**
Der Gemeinderat der Gemeinde Mohlsdorf-Teichwolframsdorf beschließt die Planungsleistungen Vergabe der LP 3 für die erforderliche Bauantragsstellung an das Ingenieurbüro Bauplan Jürgen Jahn aus Greiz in Höhe von 8.089,61 €.
*einstimmig*

**Beschluss-Nr. 11 – 01/2018**
Der Gemeinderat der Gemeinde Mohlsdorf-Teichwolframsdorf beschließt den Vertrag über die Lieferung und Errichtung einer Straßenbeleuchtungsanlage im Zuge der Erneuerung der L 1086,

OD Reudnitz, 1. BA, mit der TEN Thüringer Energienetze GmbH & Co.KG in Höhe von 24.529,24 €. Die Bürgermeisterin wird beauftragt, den Vertrag zu unterzeichnen.
*einstimmig*

**Beschluss-Nr. 12 – 01/2018**
Der Gemeinderat der Gemeinde Mohlsdorf-Teichwolframsdorf beschließt den Vertrag über die Lieferung und Errichtung einer Straßenbeleuchtungsanlage der TEN Thüringer Energienetze GmbH & Co.KG für das unmittelbare Baufeld der drei Brücken in Höhe von 16.417,19 €. Die Bürgermeisterin wird beauftragt, den Vertrag zu unterzeichnen.
*einstimmig*

**Beschluss-Nr. 13 – 01/2018**
Der Gemeinderat der Gemeinde Mohlsdorf-Teichwolframsdorf beschließt gem. § 19 Abs. 1 ThürKO i.V.m. § 10 BauGB die Satzung zur 1. Änderung des Bebauungsplanes „Am Teich“ Kahmer der Gemeinde Mohlsdorf-Teichwolframsdorf in der Fassung vom 27. November 2017. Die Änderung der Begründung mit den Anlagen wird gebilligt. Die Verwaltung wird beauftragt, die Genehmigung der Satzung zur 1. Änderung des Bebauungsplanes „Am Teich“ zu beantragen und ortsüblich bekannt zu machen.
*einstimmig*

## Bekanntmachung der Haushaltssatzung der Gemeinde Mohlsdorf-Teichwolframsdorf (Landkreis Greiz) für das Haushaltsjahr 2018

**I. Haushaltssatzung**
Auf der Grundlage der §§ 19 und 55 der Thüringer Kommunalordnung erlässt die Gemeinde Mohlsdorf-Teichwolframsdorf folgende Haushaltssatzung:

§ 1
Der als Anlage beigefügte Haushaltsplan für das Haushaltsjahr 2018 wird hiermit festgesetzt; er schließt im **Verwaltungshaushalt** in den Einnahmen und Ausgaben mit **6.315.390,00 €** und im **Vermögenshaushalt** in den Einnahmen und Ausgaben mit **5.018.400,00 €** ab.

§ 2
Kreditaufnahmen für Investitionen und Investitionsförderungsmaßnahmen sind nicht vorgesehen.

§ 3
Der Gesamtbetrag der Verpflichtungsermächtigungen im Vermögenshaushalt wird auf 1.407.000 € festgesetzt.

§ 4
Die Steuersätze (Hebesätze) für nachstehende Gemeindesteuern werden wie folgt festgesetzt:

1. Grundsteuer
   a) für die land- und forstwirtschaftlichen Betriebe (A) 295 v.H.
   b) für die Grundstücke (B) 402 v.H.
2. Gewerbesteuer 385 v.H.

§ 5
Der Höchstbetrag der Kassenkredite zur rechtzeitigen Leistung von Ausgaben nach dem Haushaltsplan wird auf 850.000,00 € festgesetzt.

§ 6
Der Stellenplan für das Jahr 2018 wird mit der Anlage festgesetzt.

§ 7
Die finanziellen Mittel zur Erfüllung der Aufgaben nach § 45a ThürKO werden für die Ortschaften Mohlsdorf und Teichwolframsdorf in Höhe von 1 € je Einwohner in der Ortschaft zum 31. Dezember des jeweiligen Haushaltsvorvorjahres festgesetzt.

§ 8
Diese Haushaltssatzung tritt am 01. Januar 2018 in Kraft.

Mohlsdorf-Teichwolframsdorf, 11.04.2018

*Gemeinde Mohlsdorf-Teichwolframsdorf (Siegel)*
*Pampel, Bürgermeisterin*

**II.**
Mit Beschluss Nr. 29 – 03/2018 vom 10.04.2018 hat der Gemeinderat die Haushaltssatzung und den Haushaltsplan der Gemeinde Mohlsdorf-Teichwolframsdorf für das Haushaltsjahr 2018 beschlossen. Das Landratsamt Greiz hat mit Schreiben vom 13.04.2018 AZ:15-2018/0303 die Zustimmung zur vorzeitigen öffentlichen Bekanntmachung erteilt.

**III.**
Die Haushaltssatzung 2018 mit Haushaltsplan liegt in der Zeit vom 07.05.2018 bis 21.05.2018 zu den allgemeinen Dienstzeiten in der Gemeinde Mohlsdorf-Teichwolframsdorf, Straße der Einheit 06, 07987 Mohlsdorf-Teichwolframsdorf, Kämmerei – Zimmer 11, öffentlich aus. Am gleichen Ort, ebenfalls zu den Sprechzeiten, besteht gemäß § 57 Abs. 3 Satz 3 Thüringer Kommunalordnung die Möglichkeit zur Einsichtnahme des Haushaltsplanes bis zur Entlastung und Beschlussfassung über die Jahresrechnung des Haushaltsjahres 2018.

Mohlsdorf-Teichwolframsdorf, den 11.04.2018
*Pampel, Bürgermeisterin*

**Dipl.-Ing. (FH) Thomas Zein – Öffentlich bestellter Vermessungsingenieur; Vermessungsstelle nach § 17 Thüringer Vermessungs- und Geoinformationsgesetzes (ThürVermGeoG)**

## Öffentliche Bekanntmachung der Offenlegung des Ergebnisses der Grenzfeststellung, Grenzwiederherstellung von Flurstücksgrenzen

Gemarkung Teichwolframsdorf, Flur 4, Flurstücke: 449, 450, 463, 465/1, 465/2, 465/13, 468/7, 476/2, 488, 489, 490
Gemarkung Teichwolframsdorf, Flur 5, Flurstücke: 497/1, 497/2, 498, 499, 500 wurde eine
– Grenzfeststellung
– Grenzwiederherstellung
nach den Bestimmungen der §§ 9 bis 15 des Thüringer Vermessungs- und Geoinformationsgesetzes (ThürVermGeoG) vom 16. Dezember 2008 (GVBl. S. 574) in der jeweils geltenden Fassung durchgeführt. Über die Liegenschaftsvermessung und deren Ergebnis wurde eine Grenzniederschrift aufgenommen. Diese Grenzniederschrift und die Dokumentation der Anhörung der Beteiligten sowie die dazugehörigen Skizzen können von den Beteiligten vom 14.05.2018 bis 15.06.2018 während der Sprechzeiten

| | |
|---|---|
| Montag – Donnerstag | 8:00 – 16:00 Uhr |
| Freitag | 8:00 – 13:00 Uhr |
| außerhalb der Sprechzeiten nach Vereinbarung | |

in den Räumen des Herrn ÖbVI Dipl.-Ing. (FH) Thomas Zein, Goethestraße 5 b, 07545 Gera eingesehen werden.
Gemäß § 10 Abs. 4 ThürVermGeoG wird durch Offenlegung das Ergebnis der o. g. Liegenschaftsvermessung bekannt gegeben. Das Ergebnis der Liegenschaftsvermessung gilt als anerkannt, wenn innerhalb eines Monats nach Ablauf der Offenlegungsfrist kein Widerspruch erhoben wurde.

**Rechtsbehelfsbelehrung**
Gegen das Ergebnis der Liegenschaftsvermessung kann innerhalb eines Monats nach Ablauf der Offenlegungsfrist bei der Vermessungsstelle Thomas Zein, Goethestraße 5 b, 07545 Gera schriftlich oder zur

Niederschrift Widerspruch erhoben werden.

Gera, 05.05.2018
*gez. Thomas Zein, Öffentlich bestellter Vermessungsingenieur*

## Bekanntmachung der Jagdgenossenschaft Kleinreinsdorf

In der Versammlung vom 22.03.2018 wurden folgende Beschlüsse gefasst:

**Beschluss-Nr. 01/2018**
Beschluss zur Tagesordnung – einstimmig

**Beschluss-Nr. 02/2018**
Entlastung des Vorstandes und des Kassenführers – einstimmig

**Beschluss-Nr. 03/2018**
Verwendung nicht abgeholter Reinerträge der letzten Auszahlung. – einstimmig

**Beschluss-Nr. 04/2018**
Verwendung des Reinertrages der Jagdnutzung 2017/2018 und den Zeitpunkt der Auszahlung – einstimmig

**Beschluss-Nr.05/2018**
Unterstützung des Jagdpächters im Falle von wildernden Hunden im Jagdrevier – mehrheitlich

*Der Jagdvorstand*

# Informationen der Gemeindeverwaltung

## Baumaßnahme „Grundhafter Ausbau Kirchgasse in Waltersdorf“

**im Rahmen der Förderung der Dorferneuerung und -entwicklung einschließlich dorfgemäßer Gemeinschaftseinrichtungen**

**EINLADUNG zur Anliegerversammlung**
Im Rahmen der Förderung der Dorferneuerung soll die Kirchgasse in Waltersdorf grundhaft und dorfgerecht ausgebaut werden. Da im Bereich der Wasser- und Abwasserversorgung ebenso Handlungsbedarf besteht, wird die Maßnahme als Gemeinschaftsbaumaßnahme mit dem Zweckverband TAWEG durchgeführt. Mit der Baumaßnahme soll noch in diesem Jahr begonnen werden.

Zur Information, Vorstellung und Ablauf der Baumaßnahme laden wir die betroffenen Anlieger daher zu einer Informationsveranstaltung am Donnerstag, den 31.05.2018 um 18:00 Uhr in das „Kulturhaus“ Siedlung 1 in Waltersdorf ein.

*Gemeindeverwaltung Mohlsdorf-Teichwolframsdorf*
*Bürgermeisterin*

## Stellenausschreibung

In der Gemeinde Mohlsdorf-Teichwolframsdorf ist eine Stelle als Erzieher / Erzieherin in einer gemeindlichen Kindertagesstätte zum nächstmöglichen Zeitpunkt zu besetzen. Es handelt sich um eine befristete Einstellung bis voraussichtlich 31.08.2019. Die Besetzung erfolgt in Teilzeit. Das Entgelt bestimmt sich nach der Entgeltgruppe S8a des Tarifvertrages für den öffentlichen Dienst (TVöD).
Ihre fachlichen und persönlichen Voraussetzungen:
- abgeschlossene Ausbildung als staatlich anerkannte/r Erzieher/in,
- Zusatzausbildung als Heilpädagoge/in wünschenswert
- Berufserfahrung für den basalen und elementaren Bereich wäre wünschenswert
- Aufgeschlossenheit gegenüber Öffnungs- und Partizipationsprozessen nach dem Thüringer Bildungsplan und den Konzeptionen der Einrichtungen
- ein hohes Maß an Selbständigkeit, Kreativität, Flexibilität, Organisationsvermögen und Verantwortungsbewusstsein in der täglichen Arbeit sowie Weiterbildungsinteresse
- gute Umgangsformen sowie ein freundliches und aufgeschlossenes Wesen
- aktuell gültiger Nachweis für die Ausbildung in Erster Hilfe sowie
- Immunität gegenüber insbesondere dem Masernvirus (Masern), dem Mumpsvirus (Mumps), dem Rubivirus (Röteln), dem Varizella-Zoster-Virus (Windpocken) und Bordetella pertussis (Keuchhusten) sowie den Hepatitis-A- und -B-Viren sollte vorhanden sein

Die Vorlage eines erweiterten Führungszeugnisses nach § 30a Abs. 2 Bundeszentralregistergesetz (BZRG) ohne Eintrag ist erst zum Zeitpunkt der Einstellung notwendig.
Die Stelle ist für Frauen und Männer gleichermaßen geeignet. Bewerbungen von Männern sind ausdrücklich erwünscht. Schwerbehinderte Bewerberinnen und Bewerber werden bei gleicher Eignung unter Beachtung aller Umstände des Einzelfalls bevorzugt berücksichtigt.
Die vollständigen, aussagefähigen Bewerbungsunterlagen (tabellarischer Lebenslauf, Zeugniskopien, lückenloser Tätigkeitsnachweis, usw.) werden bis spätestens **25. Mai 2018** erbeten an:
Gemeindeverwaltung Mohlsdorf-Teichwolframsdorf, Ausschreibung Erzieher, Straße der Einheit 6 in 07987 Mohlsdorf-Teichwolframsdorf.
Aus Kostengründen wird darum gebeten, die Bewerbungsunterlagen in Kopie einzureichen. Diese verbleiben bei der Gemeindeverwaltung und werden nicht zurückgesandt. Nach Abschluss des Stellenbesetzungsverfahrens werden die Bewerbungsunterlagen nicht berücksichtigter Bewerber vernichtet bzw. können im Personalbüro abgeholt werden. Bei gewünschter Rücksendung der Unterlagen bitten wir um Beilage eines entsprechend adressierten und frankierten Rückumschlages. Durch die Bewerbung entstehende Kosten werden nicht erstattet.

## Dank an alle Wahlhelferinnen und Wahlhelfer

**bei der Wahl am 15.04.2018 (Landratswahl)**

Wir möchten uns auf diesem Wege bei Ihnen für den reibungslosen Ablauf der Landratswahl bedanken. Insgesamt waren ca. 80 Wahlhelfer in 10 Wahllokalen der Gemeinde, dem Briefwahlvorstand und in der Gemeindeverwaltung eingesetzt. Ehrenamtliches Engagement ist nicht selbstverständlich. Ihr Erfahrungsschatz und der verlässliche Einsatz durch Sie als Wahlhelfer ermöglichte es uns, dass wir die Landratswahl erfolgreich abschließen konnten. Dafür danken wir Ihnen recht herzlich. Unser Dank gilt auch den Mitarbeitern der Verwaltung und des Bauhofes, welche im Hintergrund für die Vorbereitung und Durchführung der Wahl sorgten.

*Kaiser, Wahlbeauftragte und Pampel, Bürgermeisterin*

## Neue Haltestelle in Reudnitz eingerichtet

Seit dem 16. April 2018 fährt die PRG eine neue Haltestelle in Reudnitz an. Diese wurde an dem Parkplatz der Freien Regelschule eingerichtet, um die Schüler direkt an der Schule aus- und zusteigen lassen zu können.

Als im November 2017 die Bitte um Einrichtung einer zusätzlichen Haltestelle an der Schule an die PRG herangetragen wurde, fand ebenfalls bereits im November 2017 schon ein Ortstermin mit einem Vertreter der PRG, einem Vertreter der Straßenverkehrsbehörde, einem Vertreter der Polizei sowie Mitarbeiterinnen des Ordnungsamtes statt. Die Gemeindeverwaltung bedankt sich ausdrücklich für die umsichtige und schnellstmöglich durchgeführte Umsetzung dieses Vorhabens.

## Vollsperrung aufgrund von Erdverkabelungsarbeiten der TEN Thüringer Energienetze

*in Vorbereitung der Baumaßnahmen „Ersatzneubau der Brücken im Bereich „Herrmann-Pampel-Straße IF 677“, „Abzweig Herrmann-Pampel-Straße IF 681“ und „Mohlsdorfer Bahnhofstraße IF 676“ in Mohlsdorf im Rahmen des Wiederaufbauhilfeprogramms in Thüringen*

Die beiden Brücken sollen durch einen Ersatzneubau beginnend im Jahr 2018 instand gesetzt werden. Als Vorarbeiten ist es dringend erforderlich, seitens der TEN Thüringer Energienetze umfangreiche Umverlegungsarbeiten vorzunehmen. Dazu wird, beginnend von der Trafostation Mohlsdorfer Bahnhofstraße aus, eine Erdverkabelung zur Landesstraße 1086 mittels Querung des Aubachs und entlang der L1086 bis zum „Kleinen Park“ / Herrmann-Pampel-Straße zu verlegen sein. Für die Querung des Aubachs und der L1086 ist nach der Einfahrt Mohlsdorfer Bahnhofstraße bis zur Einfahrt Herrmann-Pampel-Straße eine Vollsperrung geplant. Diese wird voraussichtlich 14 Tage dauern. Eine Umleitung ist eingerichtet und wird ausgeschildert. Als Baubeginn ist der 14. Mai 2018 derzeit vorgesehen.
Die Brückenbaumaßnahmen „Ersatzneubau der Brücken im Bereich „Herrmann-Pampel-Straße IF 677“, „Abzweig Herrmann-Pampel-Straße IF 681“ und „Mohlsdorfer Bahnhofstraße IF 676“ in Mohlsdorf werden gefördert durch die Bundesrepublik Deutschland und den Freistaat Thüringen im Rahmen des „Aufbauhilfeprogramm zur Wiederherstellung der Infrastruktur in den Gemeinden infolge des Hochwassers vom 18. Mai bis zum 4. Juli 2013 in Thüringen.“

## Baumaßnahme: „Beräumung und Instandsetzung Krebsbach Ortslage Teichwolframsdorf“ IF 683

An verschiedenen Bereichen des Krebsbaches in der Ortslage Teichwolframsdorf kam es durch das Hochwasserereignis im Juni 2013 zu Schäden im Bachbett und zu Ausspülungen an einem Bereich der Stützmauer. Nunmehr werden das Bachbett beräumt und instandgesetzt und die Schäden an der Stützmauer behoben.
Mit den Bauarbeiten soll Ende April 2018 begonnen werden. Der Bauzeitraum umfasst ca. 4 Monate. Dabei kann es zu kurzzeitigen Verkehrsbeeinträchtigungen (halbseitige Sperrung) an der Landesstraße L1085 zwischen dem Bereich Hauptstraße18 und Steinberg 1 kommen.
Diese Maßnahme wird gefördert durch die Bundesrepublik Deutschland und den Freistaat Thüringen im Rahmen des „Aufbauhilfeprogramm zur Wiederherstellung der Infrastruktur in den Gemeinden infolge des Hochwassers vom 18. Mai bis zum 4. Juli 2013 in Thüringen.“

## Kleingärten zu verpachten

In der Gemeinde Mohlsdorf-Teichwolframsdorf sind einige Kleingärten, u.a. in der Gartenanlage „Am Hummelsberge“ (Reudnitz) und „Am Badeteich“ (Teichwolframsdorf) zu verpachten. Weitere Informationen finden Sie auf der Internetseite www.mohlsdorf-teichwolframsdorf.de/verwaltung/ausschreibungen. Bei Interesse melden Sie sich bitte in der Gemeindeverwaltung Mohlsdorf-Teichwolframsdorf, Straße der Einheit 6, 07987 Mohlsdorf-Teichwolframsdorf
E-Mail: verwaltung@md-td.de
Telefon: (0 36 61) 4 53 00

## Bevölkerungsschutz und Warnung vor Gefahren geht jeden an

**Einladung:** Am Mittwoch, den 23.05.2018 findet um 19:00 Uhr im Feuerwehrgerätehaus Kleinreinsdorf eine Informationsveranstaltung zum Thema – Bevölkerungsschutz und Warnung der Bevölkerung vor Gefahren statt.

Inhalte der Veranstaltung sind:
- neue Sirenen-Signale zur Warnung und Entwarnung der Bevölkerung
- Was kann die Freiwillige Feuerwehr leisten
- Welche Hilfe kann der Bürger im Notfall in den Gerätehäusern bekommen
- Wie kann sich der Bürger selber helfen und vorsorgen

Im Anschluss gibt es Informationen zu Rauchmeldern und Kohlenmonoxid-Warnern (CO-Warner) und die Bürgermeisterin steht für die Beantwortung von allgemeinen Fragen zur Verfügung.
Diese Veranstaltung wird in Zusammenarbeit der Feuerwehren und der Gemeindeverwaltung organisiert, da zu den o.g. Themen immer wieder Fragen von Bürgern an uns herangetragen wurden und sich die gesetzlichen Vorschriften geändert haben.
Wir würden uns sehr freuen, viele Einwohner begrüßen zu dürfen.

*Petra Pampel,* Bürgermeisterin
*i.A. Sven Wiedemann,* für die Freiwilligen Feuerwehren

## Information des Zweckverbandes TAWEG über die Trinkwasserqualität in der Gemeinde Mohlsdorf-Teichwolframsdorf, einschließlich der zugehörigen Ortsteile

Gemäß der §§ 16 (4) und 21 der Verordnung über die Qualität von Wasser für den menschlichen Gebrauch (Trinkwasserverordnung – TrinkwV) vom 21.05.2001, in der Fassung der Bekanntmachung vom 10. März 2016 (BGBl. I S. 459), die zuletzt durch Artikel 1 der Verordnung vom 3. Januar 2018 (BGBl. I S. 99) geändert worden ist, gibt der Zweckverband hiermit folgende Information über die Qualität des im o. g. Versorgungsgebiet bereitgestellten Trinkwassers.
Das in den Ortsteilen Mohlsdorf (außer Waldhaus), Reudnitz und Gottesgrün verteilte Trinkwasser wird aus dem Tiefbrunnen Neudeck gefördert und im gleichnamigen Wasserwerk aufbereitet, während der Ortsteil Kahmer mit Trinkwasser aus dem Wasserwerk Greiz-Schönfeld versorgt wird. Waldhaus wird mit Trinkwasser aus dem Hochbehälter Herrenreuth versorgt, in welchem Mischwasser aus den Wasserwerken Krümme, Glohdenhammer und Neudeck sowie Fernwasser vorliegt. Das von der Thüringer Fernwasserversorgung bezogene Trinkwasser wird im Wasserwerk Zeigerheim aufbereitet und durch den Zweckverband TAWEG an die Abnehmer verteilt. Die Ortsteile Großkundorf, Kleinreinsdorf, Sorge-Settendorf, Teichwolframsdorf und Waltersdorf werden ausschließlich mit Fernwasser aus dem Wasserwerk Zeigerheim versorgt.

In den Wasserwerken erfolgt die Aufbereitung des Rohwassers nach den allgemein anerkannten Regeln der Technik und unter Verwendung folgender Aufbereitungsstoffe und Desinfektionsverfahren:

**Wasserwerk Neudeck:**
- Kaliumpermanganat nach DIN EN 12672
- Eisen(III)Chlorid nach DIN EN 888

– Quarzsand und Quarzkies ( Siliziumoxid ) nach DIN EN 12904
– SEMIDOL nach DIN EN 1017
– Natriumhypochlorit nach DIN EN 901

**Wasserwerk Schönfeld:**
– IONAC SR 7 (Austauscherharz)
– Natriumcarbonat (Soda) nach DIN EN 897
– Natriumhypochlorit nach DIN EN 901

**Wasserwerk Krümme:**
– Semidol nach DIN EN 1017
– Calciumcarbonat (Juraperle) nach DIN EN 1018
– Natriumhypochlorit nach DIN EN 901

**Wasserwerk Glohdenhammer:**
– Kaliumpermanganat nach DIN EN 12672
– Natriumhydroxid nach DIN EN 896
– Quarzsand und Quarzkies ( Siliziumoxid ) nach DIN EN 12904
– LEWATIT TP 207 (Austauscherharz)
– Natriumhypochlorit nach DIN EN 901

**Wasserwerk Zeigerheim**
– Polyaluminiumhydroxidchloridsulfat nach DIN EN 883
– Kohlenstoffdioxid nach DIN EN 936
– Calciumhydroxid (Weißkalk) nach DIN EN 12518
– Ozon nach DIN EN 1278
– Polyacrylamid nach DIN EN 1407
– Aktivkohle, pulverförmig nach DIN EN 12903
– Quarzsand und Quarzkies (Siliziumoxid) nach DIN EN 12904
– Hydro-Anthrazit nach DIN EN 12909
– Chlordioxid nach DIN EN 12671
– Chlor nach DIN EN 937
– Natriumchlorit nach DIN EN 938
– Natriumhypochlorit nach DIN EN 901

Nachfolgend sind die Mittelwerte der Trinkwassergüte im Jahr 2017 benannt:

| Parameter | Maßeinheit | Richt-/ Grenzwert | Messwerte | | | |
|---|---|---|---|---|---|---|
| | | | 1. | 2. | 3. | 4. |
| Trübung | FNU | 1,0 | 0,02 | 0,04 | 0,08 | 0,02 |
| elektrische Leitfähigkeit | µS/cm | 2.790 | 344 | 373 | 368 | 261 |
| pH-Wert | - | 6,5 bis 9,5 | 7,85 | 7,91 | 7,93 | 8,28 |
| Calcitlösevermögen | mg/l CaCO3 | 5,0 | -0,3 | 1,2 | -4,6 | -1,05 |
| Säurekapazität bis pH-Wert 4,3 | mmol/l | - | 2,7 | 1,23 | 2,61 | 0,01 |
| Gesamthärte | °dH | - | 10,1 | 9,36 | 10,7 | 5,06 |
| | mmol/l | - | 1,81 | 1,67 | 1,91 | 0,903 |
| Härtestufe | - | - | mittel | mittel | mittel | weich |
| Eisen | mg/l | 0,2 | <0,010 | <0,010 | 0,051 | <0,010 |
| Mangan | mg/l | 0,05 | <0,020 | <0,020 | <0,020 | 0,0052 |
| Calcium | mg/l | - | 38 | 34 | 42 | 29,9 |
| Magnesium | mg/l | - | 21 | 20 | 21 | 3,83 |
| Aluminium | mg/l | 0,2 | <0,010 | <0,010 | <0,010 | 0,017 |
| Nitrat | mg/l | 50 | 12,5 | 30,1 | 15,2 | 4,1 |
| Chlorid | mg/l | 250 | 10 | 41 | 13 | 25,55 |
| Sulfat | mg/l | 250 | 41 | 29 | 43 | 23,32 |
| Natrium | mg/l | 200 | 2,5 | 6,3 | 5,2 | 15,1 |
| TOC | mg/l | - | 1,8 | 0,54 | 1,4 | 1,97 |
| Koloniezahl bei 22°C | je ml | 20 | 0 | 0 | 0 | 0 |
| Koloniezahl bei 36°C | je ml | 100 | 0 | 0 | 0 | 0 |
| Coliforme Bakterien | je 100ml | 0 | 0 | 0 | 0 | 0 |
| Escherichia coli | je 100ml | 0 | 0 | 0 | 0 | 0 |

1. Ablauf Wasserwerk Neudeck
2. Ablauf Wasserwerk Schönfeld
3. Ablauf Hochbehälter Herrenreuth
4. Ablauf Wasserwerk Zeigerheim

| Härtebereich* | 1 | 2 | 3 |
|---|---|---|---|
| Härtestufe | weich | mittel | hart |
| Wasserhärte | < 1,5 mmol/l (<8,4° dH) | 1,5 – 2,5 mmol/l (8,4 bis 14° dH) | > 2,5 mmol/l (>14° dH) |

Die jeweils aktuellen Parameter der Trinkwasserqualität am Ausgang der Wasserwerke können im Internet unter www.taweg-greiz.de und www.thueringer-fernwasser.de abgerufen werden. Eine straßengenaue Information zum Wasserbezug (von welchem Wasserwerk bekomme ich Trinkwasser) ist auf der Internetpräsenz des ZV TAWEG ebenfalls eingestellt.

*Ihr Zweckverband TAWEG*

## Gemeindesteuern werden am 15. Mai 2018 fällig

Die Gemeinde Mohlsdorf-Teichwolframsdorf weist alle Steuerpflichtigen, die kein Bankeinzugsverfahren haben, darauf hin, dass zum 15. Mai folgende Steuern fällig werden: Grundsteuer A + B sowie Gewerbesteuer. Wir möchten Sie auf das Abrufverfahren aufmerksam machen und Ihnen empfehlen, uns zu beauftragen, in Zukunft die von Ihnen zu entrichtenden Beträge unmittelbar von Ihrem Bank- oder Postscheckkonto abzurufen. Das bringt für Sie manche Vorteile: Sie brauchen keine Überweisungen auszuschreiben, sparen den Weg zum Geldinstitut und damit Zeit. Sie zahlen keine Dauerauftragsgebühr und sparen dadurch Geld. Sie zahlen die Abgaben immer in der richtigen Höhe und zum richtigen Zeitpunkt. Dadurch können Sie nicht mit Mahngebühren belastet werden. Sie erleichtern auch uns die Arbeit und helfen, den Verwaltungsaufwand so gering wie möglich zu halten. Sie gehen kein Risiko ein, denn Sie können den Abbuchungsauftrag jederzeit widerrufen und haben die Möglichkeit, im Einzelfall rechtzeitig dem Abruf zu widersprechen. Nehmen Sie deshalb an diesem modernen Zahlungsverfahren teil. Vordrucke gibt es im Bürgerbüro Mohlsdorf und Teichwolframsdorf. **(Bestehende Steuerbescheide gelten solange, bis ein neuer Bescheid ergeht.)**

# Informationen aus dem Gemeindegebiet

## Rückblick auf die 34. Saison des TCC ‚84 e.V.

Nach einer gelungenen Auftaktveranstaltung im November 2017 reiste der TCC in diesem Jahr nach Afrika und nahm alle Gäste mit

auf diesen faszinierenden Kontinent. Bereits die erste Veranstaltung „Fasching Um de Fufzsch“ war außerordentlich gut besucht, was uns natürlich sehr freute! Wir hoffen weiterhin auf so deutlichen Zuspruch und stellen uns zukünftig darauf ein. Die Galaveranstaltung fand ebenfalls in vollem Hause statt. Auch hier begeisterten wir unsere Gäste mit reichlich Tanz, Show, der Büttenrede und einigen Sketchen. Was uns persönlich sehr freut, ist der Mitgliederzuwachs in Form einer Kinder- und Teenie-Tanzgruppe. Beide absolvierten ihre „Debüts“ mit Bravour und ernteten zu Recht reichlich Beifall. Ihr Können durften sie abschließend zum Kinderfasching noch einmal unter Beweis stellen. Viele Kinder fanden erneut den Weg in den „Hof zum grünen Tal“ und krönten somit eine erfolgreiche 34. Faschingssaison.

Für die Musik, Lichttechnik und sonstige technische Unterstützung sorgten die Discothek „N-Projekt“ und „Dynamik“. Ihnen gilt unser erster Dank, da sie uns jedes Jahr tatkräftig unterstützen. Des Weiteren möchten wir uns bei ALLEN Gästen für die tolle Resonanz zu unseren Veranstaltungen recht herzlich bedanken. Wir hoffen, ihr bleibt uns gewogen. Einen ganz großen Dank richten wir auch an unsere Sponsoren und jeden Unterstützer des Vereins. Abschließend möchten wir an dieser Stelle noch auf unser diesjähriges Sommerfest hinweisen, das am 07.07.2018 im Sommerbad stattfindet (vorausgesetzt das Bad öffnet). So sagen wir noch einmal Danke, ihr ward grandios und verbleiben mit einem „Nu...geht‘s los!“

## Volleyballer des SV Teichdorf Kreismeister 2017/18

Mit nur einem verlorenen Spiel schafften die Volleyballer des SV Teichdorf im zweiten Jahr bereits den Kreismeistertitel. Eine gelungene Mischung aus erfahrenen und jungen Spielern, ein gutes Training und ein super Mannschaftsklima sind die Grundlagen des Erfolges. Für die kommende Saison werden wir wohl nicht mehr unterschätzt werden. Trotzdem ist das erklärte Ziel der erneute Titelgewinn. Das Saisonfinale am 5. März in eigener Halle wurde zu einem echten Höhepunkt. Erfreulich auch die zahlreichen Fans aus dem Sportverein und dem Ort, die uns hoffentlich auch in Zukunft lautstark unterstützen. Der Blick nach vorn zeigt bereits den nächsten Saisonhöhepunkt. Anlässlich des Sommerfestes des TCC finden in diesem Jahr die 20. BEACH-OPEN statt. Bis dahin bleibt noch viel Arbeit und schweißtreibendes Training. Unser besonderer Dank gilt hier noch einmal der Gemeinde und unseren Sponsoren.

*K. Preußner*

## 13. Sportfest der ABC – Schützen

Am Samstag, den 24.03.2018 hieß es nun schon zum 13. Mal: „Auf die Plätze, fertig, los!“
Pünktlich um 9:00 Uhr begannen 6 Mannschaften aus 4 Kindereinrichtungen mit einer Aufwärmrunde das traditionelle Sportfest.
– Kita „Sonnenschein“ Teichwolframsdorf = 2 Mannschaften
– Kita „Gänseblümchen“ Waltersdorf
– KitaE „Regenbogen“ Mohlsdorf = 2 Mannschaften
– Kita „Kleine Spatzen“ Trünzig
Nach dem „Auf die Plätze – fertig – los!“ wurde es laut in der Turnhalle. Alle Erzieherinnen, Eltern, Geschwister, Großeltern und Freunde feuerten ihre Mannschaft lautstark an. Die Kinder mussten zu 4 verschiedenen Wettbewerben antreten. Jeder gab sein Bestes. Zur Belohnung, dass sich alle so toll angestrengt haben, gab es Getränke und Wiener zur Stärkung. Aber die Krönung war natürlich die Medaillenvergabe. *Es gibt keine Verlierer, sondern nur Gewinner!* Aus diesem Grunde gab es für jedes Kind eine Medaille und für die Mannschaft eine Urkunde, die in der Einrichtung aufgehängt werden kann.
Für die tatkräftige Unterstützung geht ein großes Dankeschön an:
– Sponsor: Unifrax GmbH! Von dem Geld wurden die Medaillen und die Verpflegung der Kinder finanziert.
– die anwesenden Sportler und Verantwortlichen des SV Teichwolframsdorf e.V.
– die kleinen Turner des Sportvereins Kleinreinsdorf e.V. unter Leitung von Marie Brummer und die Unterstützung von Teresa Heller.
– Meggy Farr, Jenny Farr und Sophia Knoll für ihre Tanzeinlage.
– alle Erzieherinnen für ihre tolle Arbeit!
– das Erzieherteam der Kita „Sonnenschein“ für die Vorbereitung, Durchführung sowie Essen- und Getränkeversorgung
– alle, die unsere kleinen Sportler durch ihre Anwesenheit unterstützten und anfeuerten.
*Aber ein ganz besonderer Dank geht natürlich an alle Sportler und Sportlerinnen, die so toll gekämpft haben!*
So freuen wir uns auf kommendes Jahr, wenn es zum 14. Mal heißt: „Auf die Plätze, fertig, los!“

*Ilona Rohde – Leiterin der Kita „Sonnenschein“*

## Unser Wandertag zur Feuerwehr Teichwolframdorf

Auch das Regenwetter hielt uns am 16.3.18 nicht auf, die Feuerwehr Teichwolframsdorf zu besichtigen. Wir konnten als letzte Schulgruppe noch einmal das alte Feuerwehrhaus erkunden. Herr Elßner stellte uns die Ausrüstung der Feuerwehrmänner vor und zeigte uns die Feuerwehrfahrzeuge mit den wichtigen Einsatzgeräten. Wir konnten alles ganz genau anschauen und manches sogar einmal an- bzw. ausprobieren. Besonders toll war, dass wir die Fahrzeuge auch von innen besichtigen durften und uns wie richtige Feuerwehrleute im Einsatz fühlen konnten. Am Ende unseres Rundganges bekamen wir eine kleine Erinnerung an die Feuerwehr. Vielen Dank für einen aufregenden Wandertag!

*Klasse 1 der Grundschule Teichwolframsdorf*

## Osterbrunnenfest gut angenommen

Glücklicherweise hatten sich die fleißigen Frauen vom Kreativtreff die Laune und die kreativen Osterideen durch den langanhaltenden Winter nicht vermiesen lassen und ein tolles Osterbrunnenfest am 24.03.18 vorbereitet. Sie wurden für ihre Mühen mit Sonnenschein, frühlingshaften Temperaturen und vielen interessierten Gästen belohnt. Die Ausstellung mit Zeichnungen von Wolfgang Randig sowie die Ostereierbögen mit Gemälden von Heinz Klug, Zeichnungen von Wolfgang Randig und Kräutern von Evelin Lackner (Sprüche von Cornelia Seidel) fanden bei den Besuchern große Anerkennung.

Die Tanzkinder der Grundschule Mohlsdorf unter Leitung von Frau Michalak begeisterten wieder einmal Jung und Alt. Für das leibliche Wohl sorgten das Monte-Team und die Kuchenbäckerinnen des Heimat- und Geschichtsvereins und die musikalische Ausgestaltung sponserte DJ Robby. All das und das tolle Wetter luden zum Verweilen am und im Monte Carlo ein. Allen Gestaltern, Helfern und Sponsoren gilt an dieser Stelle nochmals unser herzliches Dankeschön. Das Interesse, das die Besucher der Osterpfadwochen in der Zeit vom 24.03. bis zum 08.04.18 unserer Ausstellung entgegenbrachten, war groß und ermutigt die Kreativfrauen und den Heimat- und Geschichtsverein Mohlsdorf zu weiteren Aktionen. Neue Ideen für 2019 gibt es schon, denn nach den Osterpfadwochen ist vor den Osterpfadwochen.

*Christine Dietel, i.N. des Heimat – und Geschichtsvereins Mohlsdorf*

## Ostern in Waltersdorf – Nachlese zum Osterpfad Vogtland – Station Hasendorf

Ein wahrer Grund zur Freude, denn Jahr für Jahr wächst das Interesse der Besucher an unserem schönen Örtchen Waltersdorf zur Osterzeit, welches dem Namen „HASENDORF“ alle Ehre macht. Entlang der Dorfstraße und rund um das Areal des Kulturhauses wurde wieder alles liebevoll geschmückt. In vielen Stunden und mit wahnsinnigem Herzblut haben wir unsere Heuhasen aufgehübscht, frisch gestylt, repariert oder neu gebastelt, damit ging es gleich Anfang des Jahres los, denn es sind mittlerweile über 150 Hasen. In der Vorbereitungszeit tümmeln sich all diese Hasen im Kulturhaus und es ist jedesmal ein ganz besonderer Anblick. In allen möglichen Ecken – nach Gruppen sortiert – warten sie nun, bis sie dann im ganzen Dorf verteilt ihren Platz finden. Aber nicht nur die geliebten Hasen gibt es im österlich geschmückten Waltersdorf zu betrachten. Unzählige selbst bemalte Ostereier schmückten den Osterbrunnen, welcher immer wieder ein echter Hingucker ist. Ein Besuch des Kulturhauses lohnte sich auf jeden Fall, hier gab es viel zu bestaunen. Angefangen mit dem filigranen geklöppelten Fensterschmuck im Erdgeschoss, weiter über den toll geschmückten Saal, der alle Kaffeegäste mit seinem Charme erfreute. Ostereier in verschiedenen Varianten und Größen – gefilzt, gestickt oder toll bemalt – konnten bestaunt werden. In einer Vitrine wurden kleine „Gesteinsschätze“ (aus Privatsammlung) ausgestellt. Zu bestaunen waren auch die schönen Ostereier von Frau Anneliese Funke/Waltersdorf, welche sie in toller Handarbeit entstehen ließ. Es schlummern viele Talente in unserem Dörfchen, denn auch die herrlichen Bilder von Frau Helga Dietsch/ Waltersdorf konnten im Saal betrachtet werden und erfreuten sich großem Interesse. Dieses ganz tolle Ambiente gab unserem Ostercafè einen besonderen Rahmen, den viele Gäste mit reichlich Lob würdigten. Gäste aus nah und fern, die sich den hausgebackenen Kuchen und die leckeren Torten bei einer guten Tasse Kaffee schmecken ließen, fühlten sich sichtlich wohl. Es wurde täglich frischer Kuchen gebacken, denn an vielen Tagen gingen die leckeren Kuchen weg wie „warme Semmeln“ – zum Schluss wurden sogar die Kuchenränder verkauft! Aber nicht nur der Gaumen kam auf seine Kosten, auch die Augen und Ohren wurden sprichwörtlich verwöhnt. Am Eröffnungssamstag erfreuten uns die Kinder vom Chor der Grundschule Teichwolframsdorf mit ihrem tollen Programm und ernteten dafür großen Beifall. Am Sonntag, 25.03.2018 gaben unsere Kindergartenkinder „Gänseblümchen Waltersdorf“ zusammen mit den „Maxi-Kindern“ ihr Bestes und begeisterten das Publikum im voll besetzten Saal – großer Applaus war ihnen dafür sicher.

Im Anschluss daran wurden die Besucher von K.-H. Arzt und seinen Sangesfreunden bestens unterhalten. Am Osterwochenende erfreute uns das Gesangsduo Anneliese Pelz und Beata Jänsch aus Braunichswalde mit seinen tollen Stimmen vom Keybord begleitet. Der krönende Abschluss unseres Ostercafès war der Ostermontag – es spielte Ralf Dietsch auf der Gitarre und sang dazu. Die Stimmung war genial, er lebt und fühlt die Musik und schafft es, das Publikum in seinen Bann zu ziehen. Die Gäste sangen mit, klatschten im Rhythmus bis die „Hände glühten“. Die Begeisterung war so groß, es wurde sogar das eine oder andere Tänzchen gewagt – fantastisch. Die selbstgemachte Bowle schmeckte gleich nochmal so gut und es blieb kein Tropfen übrig. Der Kuchen wiedermal ausverkauft, das Küchenpersonal war froh, dass es am Grill des Feuerwehrvereines Waltersdorf noch leckere Roster und Steaks gab, welche dann aber kurz danach auch restlos verkauft waren. Das Wetter war sehr schön und lockte viele nette Besucher und Wanderer in unser Dorf. Immer wieder hörten wir „Es hat alles lecker geschmeckt und es ist überall sooo schön geschmückt! Es war sehr schön und wir kommen auf jeden Fall im nächsten Jahr wieder!“ Dieses Lob ist Balsam für unsere Seele, es gibt Kraft für weitere Aktivitäten und tut wahnsinnig gut. Wir sind stolz darauf, dass es uns wieder einmal

# Bilder des Monats

*Wir lieben ja den Schnee und den Winter – hier sind unsere mutigen Kinder mit den Erzieher/innen fleißig gewesen und haben eine Schneemannfamilie gebaut – war das viel Arbeit! Auch die Kinder verkleideten sich gerne als Schneemann, besangen mit ihm den Beginn vom Frühling. Und als dann endlich die ersten Sonnenstrahlen die Frühblüher herauslockten, gab es auch dieses Jahr wieder unseren traditionellen Ostermarkt. Gebastelte schöne Kleinigkeiten konnten erworben werden. Es gab ein musikalisches Programm und leckere Frühlingsbrote und Osterkekse aus der Backstube. Für die Kleinen hatte der Osterhase wieder Eier versteckt und wer Lust hatte, konnte sich noch für zu Hause etwas Schönes basteln. Allen, die bei der Vorbereitung und Durchführung so toll mit geholfen haben, gilt unser herzlichstes Dankeschön! Für den Erlös wollen wir Spielgeräte für den Garten erwerben – damit auch im Sommer wieder toll im Garten gespielt werden kann.*

*Volles Haus im Saal des Gasthauses „Zum kühlen Morgen“ in Mohlsdorf. Der Musikantenstammtisch fand nach einer Pause seine Fortsetzung. Neben Gruppen wie dem „Vogtländischen Himmelfahrtsverein“, dem Quartett des Mohlsdorfer Männerchores, dem Concordia Stammtisch brachten sich viele weitere Künstler ein. Ein gelungener Abend für die Zuhörer und Musikanten.*

gelungen ist – Freude zu bereiten – groß und klein zu begeistern – und unzählige Besucher in unser tolles HASENDORF zu locken. Stolz und glücklich sind wir auch, dass uns viele fleißige Helfer zur Seite standen – egal ob bei den Vorbereitungen oder bei der Durchführung des Cafès. Ohne diese Hilfe hätten wir Maxifrauen es nicht geschafft – dafür ein riesiges DANKESCHÖN von ganzem Herzen – wir sind froh, dass wir auf Euch zählen können!

*Annett Däumler, Frauenverein Maxi e.V.*

## Frühjahrsputz am Spielplatz Waldhaus

Zu einem Frühjahrsputz hatten die beiden Ortschaftsräte von Mohlsdorf und Teichwolframsdorf sowie die Gemeindeverwaltung am ersten Aprilwochenende aufgerufen. Mit 13 Erwachsenen und 5 Kindern und Jugendlichen hatte der Förderverein Waldhaus an dieser Aktion mitgewirkt und den Spielplatz in Waldhaus auf Vordermann gebracht. Spielplatz reinigen, Zaun streichen und Laub rechen stand auf der Tagesordnung der aktiven Vereinsmitglieder und deren Helfer. Für den Spielplatz sind weitere Verbesserungen geplant. Die Einnahmen aus dem Waldini-Fest am 02. Juni sowie aus weiteren Spenden sollen dafür verwendet werden.

*Michael Täubert,* 1. Vorsitzender Förderverein Waldhaus e.V.

## Informationen aus der Tagespflege „Im Elstertal“

Auch für unsere Tagespflegebesucher bot sich die Gelegenheit, unsere schöne Osterkrone im Bergaer Park zu bestaunen. Kurzerhand wurden unsere Besucher mit dem Auto zur Osterkrone gefahren. Alle waren begeistert von der Vielfalt und Farbenfreude der vielen Ostereier. Ein weiterer Höhepunkt im April war der Besuch von Schülern der Klasse 4 der Grundschule Berga. Im Rahmen der Lesewoche wurde unseren Senioren etwas vorgelesen. Alle waren sehr begeistert und wir möchten uns bei der Klassenlehrerin, Frau Pöhler, für die nette Idee recht herzlich bedanken. Möchten Sie und ein pflegebedürftiger Angehöriger uns kennenlernen? Nutzen Sie unseren kostenlosen Schnuppertag und vereinbaren einen Termin mit uns. Frau Rosick berät sie unter der Tel.-Nr. (03 66 23) 22 72 92 sehr gern.

## Rentnergeburtstage im Mai 2018

*Die Bürgermeisterin gratuliert recht herzlich und wünscht alles Gute.*

**Mohlsdorf**

| | | | |
|---|---|---|---|
| 01.05.2018 | Schaller, Reinhilde | 85. Geb. | Mohlsdorf |
| 10.05.2018 | Riederer, Eberhardt | 70. Geb. | Kahmer |
| 10.05.2018 | Stein, Anita | 75. Geb. | Mohlsdorf |
| 14.05.2018 | Dix, Barbara | 70. Geb. | Mohlsdorf |
| 26.05.2018 | Feigenspan, Anneliese | 80. Geb. | Mohlsdorf |
| 28.05.2018 | Hoppenz, Günter | 80. Geb. | Mohlsdorf |

**Teichwolframsdorf**

| | | | |
|---|---|---|---|
| 06.05.2018 | Halbauer, Karlheinz | 70. Geb. | Teichwolframsdorf |

Die Gemeindeverwaltung Mohlsdorf-Teichwolframsdorf gratuliert dem Ehepaar **Brigitta und Wolfgang Winkler am 11.05.2018** in Teichwolframsdorf ganz herzlich zur **Goldenen Hochzeit** und wünscht weiterhin noch viele schöne gemeinsame Jahre bei bester Gesundheit.

Die Gemeindeverwaltung Mohlsdorf-Teichwolframsdorf gratuliert dem Ehepaar **Elise und Günter Jung am 24.05.2018** in Großkundorf ganz herzlich zur **Diamantenen Hochzeit** und wünscht weiterhin noch viele schöne gemeinsame Jahre bei bester Gesundheit.

## Rentnertreff Mohlsdorf

Am 29. Mai 2018 findet um 14 Uhr unser nächster Treff im Billardcafe Monte Carlo, Raasdorfer Straße statt. Wir freuen uns auch über Rentner aus anderen Ortsteilen.

*Die Organisatoren des Rentnertreffs*

## Rentnertreff Gottesgrün

Der Rentnertreff im Monat Juni findet am Mittwoch, den 06.06.2018 um 15 Uhr im Feuerwehrhaus statt. Herr Karl-Heinz Arzt wird uns musikalisch den Sommer ins Haus bringen. Im Juli findet wieder unsere Ausfahrt statt, dazu wird Näheres individuell bekannt gegeben. Alle Seniorinnen und Senioren sind herzlich eingeladen.

*Die Organisatoren des Rentnertreffs*

## Rentnertreff Waltersdorf

Am Mittwoch, den 23.05.2018 sind alle Rentner aus Waltersdorf ab 15:00 Uhr herzlich in das Kulturhaus Waltersdorf eingeladen.
Herr Richter erzählt über unsere Heimat.

*Die Organisatoren des Rentnertreffs*

## Veranstaltungen

**Veranstaltungen im Monat Mai**

| Datum | Veranstaltung/Ort | Veranstalter |
|---|---|---|
| 06.05.2018 | 30. Lauf in den Frühling | Turnverein Kleinreinsdorf |
| 08.05.2018 | Kreativ-Treff | Heimat- u. Geschichtsverein Mohlsdorf |
| 10.05.2018 12 – 20 Uhr | Männertag | Monte Carlo |
| 10.05.2018 ab 10 Uhr | Himmelfahrtsparty | Turnverein Kleinreinsdorf |
| 15.05.2018 | Kaffee-Klatsch im Monte Carlo | Heimat- u. Geschichtsverein Mohlsdorf |
| 26.05.2018 | Tag des Waldes und der Jagd in Waldhaus | Forstamt Weida |

| | | |
|---|---|---|
| jeden 2. Montag von 15:30 – 18:00 Uhr | Klöppelzirkel Kulturraum Waltersdorf | Frauenverein „Maxi“ |

**Vorschau auf den Monat Juni**

| Datum | Veranstaltung/Ort | Veranstalter |
|---|---|---|
| 05.06.2018 | Kreativ-Treff im Monte Carlo | Heimat- u. Geschichtsverein Mohlsdorf |
| 06.06.2018 18:30 Uhr | Kräuterabend im Monte Carlo | Heimat- u. Geschichtsverein Mohlsdorf |
| 12.06.2018 | Kaffee-Klatsch im Monte Carlo | Heimat- u. Geschichtsverein Mohlsdorf |
| 15. – 24. 06.2018 | Sportfestwoche 2018 | Turnverein Kleinreinsdorf |
| 24.06.2018 | 130 Jahre Turnverein Kleinreinsdorf Festbetrieb mit Musik | Turnverein Kleinreinsdorf |
| jeden Freitag | Treffen des Frauenvereins Vereinszimmer | Frauenverein „Maxi“ |
| jeden 2. Montag von 15:30 – 18:00 Uhr | Klöppelzirkel Kulturraum Waltersdorf | Frauenverein „Maxi“ |

## Rassegeflügelzuchtverein Reudnitz e.V.

Unsere Mitgliederversammlung findet am Freitag, 01. Juni 2018, um 19:30 Uhr im Vereinslokal Reudnitz – ehem. Gaststätte „Zur Einkehr“, Werdauer Straße – statt. Wir laden alle Mitglieder und Interessenten dazu recht herzlich ein. Weitere Informationen finden Interessierte unter www.gefluegelzuechter-reudnitz.jimdo.de

*Der Vorstand*

## Imbiss „Zur Alten Post“ Gottesgrün

Der Imbiss „Zur Alten Post“ in Gottesgrün lädt zur Himmelfahrt ab 10 Uhr herzlich ein. Für das leibliche Wohl ist natürlich gesorgt.

*Fam. Gürtler*

## Tag des Waldes und der Jagd 2018 in Greiz – Waldhaus

Die Forstanstalt ThüringenForst – das Thüringer Forstamt Weida – führt am 26.05.2018 in der Zeit von 10:00 bis 18:00 Uhr auf dem Gelände des Forstbetriebshofes Greiz Waldhaus den traditionellen Tag des Waldes und der Jagd durch. Das Thüringer Forstamt Weida wird sich in seiner Organisationsstruktur mit vielfältigen Informationen und „Live-Aktionen“ präsentieren. Die musikalische Eröffnung findet wieder ab 10 Uhr durch den Männerchor Mohlsdorf statt.
Neben dem Forstamt werden sich verschiedene Firmen rund um den forstlichen Bereich vorstellen. Es wird eine Führung durch das Revier Waldhaus durch den Revierförster Jens Frotscher geben. Die Kreisjägerschaft Greiz präsentiert sich ebenfalls. Es wird ein Schießkino und Informationsstand vor Ort sein. Die Jagdhornbläser sind vorgesehen. Weitere mit dem Wald und der Natur verbundene Stände wie z.B. Naturschutzverbände, Nationalparkverwaltung Hainich, Gärtnerei, Imker, Käserei, Wildwurst etc. runden diesen Tag ab. Für die kleinen Gäste werden ebenfalls Attraktionen bereitgehalten (Bastelstraße usw.). Es besteht wieder die Möglichkeit, den Kletterparcours zu nutzen und dabei einer alten Eiche durch das Kronendach zu schauen. Für das leibliche Wohl ist bestens gesorgt!

*Ihr Team vom Thüringer Forstamt Weida*

## Waldini – Das Kinderfest in Waldhaus 2018

Einen Tag nach dem internationalen Kindertag – also am 02. Juni – lädt der Förderverein Waldhaus e.V. alle Kinder, Jugendliche und deren Eltern und Großeltern zum Spielspaß ins Naturerholungsgebiet nach Waldhaus ein. Bereits ab 11 Uhr warten am Platz rund um das Tiergehege viele Attraktionen wie Hüpfburg, Quiz, Malstraße, Kinderschminken und Luftballonkunst. Mehrfach täglich finden kindliche Führungen statt. Für kleine Entdecker gibt es viel Interessantes zu erleben und das Waldhausquiz lädt zum Erkunden ein. Für die kleinen und großen Gäste fährt die Pferdekutsche durch die schöne Landschaft, während die Ponys für einen Ausritt bereit stehen. Sport- und Freizeitvereine sowie Schulen und Kindertagesstätten stellen sich vor und bieten verschiedene Mitmachaktionen an. Interessierte können zwischen 11 und 17 Uhr das Mausoleum besichtigen. Zeitgleich zum Waldini Kinderfest findet der Bewegungstag des Seniorenbeirates Greiz statt und verbindet damit alle Generationen miteinander. Die Mitglieder vom Förderverein Waldhaus sorgen für das leibliche Wohl der Gäste und freuen sich schon jetzt auf Ihren Besuch. Der Eintritt ist frei.

*Michael Täubert, Vorsitzender Förderverein Waldhaus e.V.*

## Schachtreff

Der nächste Schachtreff ist diesmal erst am dritten Mittwoch des Monats, am 16. Mai, wie gewöhnlich ab 19 Uhr im „Monte Carlo“. Die neue Aufgabe verdeutlicht einen Tipp für Endspiele: Der König steht im Zentrum meist besser als am Rand. Schwarz hat das nicht beachtet und wird prompt bestraft.

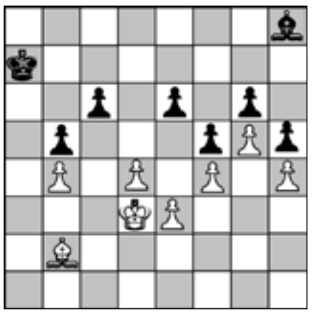

**Weiß**: Kd3; Lb2; Bb4, d4, e3, f4, g5, h4
**Schwarz**: Ka7; Lh8; Bb5, c6, e6, f5, g6, h5
Weiß am Zug gewinnt!

April-Lösung: : Nach 1. … Th1, kann Weiß seine Niederlage mit 2. c4! wenigstens noch etwas verzögern. Nach 1. .. Sc3! ist Matt unvermeidbar: 2. Txa5, Th1 und dann Tb1 matt. Weiß kann zwar vorher noch einige Turm-Schachs geben, Schwarz rückt seinen König aber einfach an den lästigen Turm heran, so dass der entweder kein Schach mehr gibt oder geschlagen wird – die weißen Bauern auf e3 und f4 verhindern, dass Weiß Patt ist! Mit 2. Kc1 rettet sich Weiß erst recht nicht: 2. .. Th1+, 3. Kd2, Td1 matt.

*Bernd Sumpf*

## Heilpflanzen und ihre Doppelgänger

**Veranstalter: Staatsbetrieb Sachsenforst, Forstbezirk Plauen**

In einem zweistündigen Vortrag informieren Sie die Mitarbeiter von Sachsenforst zu wichtigen Heilpflanzen des Waldes. Viele haben Doppelgänger, die sich aber bei genauem Hinsehen gut unterscheiden lassen. Wir möchten Ihnen die Unsicherheit nehmen, Pflanzen für Ihr Wohlbefinden nicht zu sammeln, nur weil Sie die Arten nicht gut genug kennen!

Termin: 23. Mai 2018
Beginn: 17:00 Uhr
Treff: Holzplatz im Werdauer Wald
nahe dem ehemaligen Bahnhof Langenbernsdorf
Anmeldung: (03741) 104811 o. 104800
E-Mail: Ines.Bimberg@smul.sachsen.de

Der Vortrag ist auf 20 Personen begrenzt.

## Tour – Natur 2018

**Felsen, Tunnel, Mühlen und Sagen im Elstertal**

Die Aussichten und Einsichten auf dem Rüßdorfer Alpenweg sind wunderschön. Auf der naturkundlichen Wanderung entdecken Sie besondere Schieferformationen, 3 Tunnel, den größten Schlingenberg der Region, Sagen und Mühlen am Wegesrand. In der Steinermühle in Rüßdorf wartet ein kleiner Imbiss auf Sie. Der Rundweg beginnt und endet am Naturdenkmal Schieferbruch Lehnamühle (OT Neumühle)
Termin: Pfingstmontag, 21.05.2018, 13:00 Uhr

Treffpunkt: Naturdenkmal Schieferbruch Lehnamühle OT Neumühle
Kosten: 7 Euro für Imbiss und Führung

**Forst- oder Naturwald?**
Naturwanderung im Elstertal zwischen Neumühle und Nitschareuth. Entdecken Sie auf dem Weg verschiedene Lebensräume und unterschiedliche Waldarten vom Naturwald bis zum Forst. Ein Besuch im Bauernmuseum Nitschareuth gestattet Ihnen Einblicke in die bäuerliche Kultur und bietet einen Imbiss an.
Termin: Samstag, 19.05.2018, 13:00 Uhr ca. 3 - 4 Stunden
Treffpunkt: Bahnhof Neumühle
Kosten: um eine Spende wird gebeten, Eintritt und Kosten für Imbiss im Bauernmuseum
Für die Wanderungen wird um Anmeldung gebeten:
E-Mail: heikegeithel@freenet.de, Tel. (01 76) 36 89 98 25

## Volkssolidarität Kreisverband Greiz

Juri-Gagarin-Straße 11 · 07973 Greiz
Telefon: (0 36 61) 48 22 74, Fax: (0 36 61) 48 22 76
(0 36 61) 48 22 75 Pflegedienst

**Unser Leistungsangebot der Volkssolidarität für Sie:**
**Ambulante Pflege**
- Leistungen nach SGB V und XI (Behandlungspflege und Grundpflege)
- Tagesbetreuung
- Hauswirtschaft
- Sie erreichen unseren Pflegedienst unter Telefon (0 36 61) 48 22 75. Wir beraten Sie gern zu Fragen rund um das Thema häusliche Pflege und Betreuung.

**Weitere Angebote**
- 24 h Rufbereitschaft
- Vermittlung von Hausnotruf
- Vermittlung von Essen auf Rädern

**Begegnungsstätten der Volkssolidarität**

Treffpunkt: Volkssolidarität Greiz e.V. Juri-Gagarin-Straße 11

| | | |
|---|---|---|
| 15.05.2018 | 14:00-17:00 Uhr | Treffen SHG „Diabetes“ |
| 16.05.2018 | 14:00-17:00 Uhr | musikalischer Seniorennachmittag mit „Stefan“ |
| 29.05.2018 | 16:00 – 18:00 Uhr | Blutspende |
| Montag – Samstag | 14:00 – 17:00 Uhr | Kaffeenachmittag mit selbst gebackenen Kuchen |
| Jeden Freitag von | 10:00 – 11:00 Uhr | Seniorengymnastik |

**„Haus der Volkssolidarität“ – Carolinenstraße 48/50**
Öffnungszeiten: jeden Dienstag 14:00 – 16:00 Uhr
In den Räumen der Begegnungsstätte treffen sich die Mitglieder des ehemaligen Frauenvereins

| | | |
|---|---|---|
| montags | 14:00 – 17:00 Uhr | im Wechsel zum Klöppel- oder Malzirkel |
| dienstags | 14:00 – 17:00 Uhr | zum Kreuzstichzirkel |
| mittwochs | 14:00 – 17:00 Uhr | zum Seniorentreff |

Gäste und interessierte Bürger sind zu diesen Veranstaltungen herzlich willkommen.

## Evang.-Luth. Pfarrbereich Mohlsdorf-Teichwolframsdorf

Pfarramt: Pastorin Carola Beck, Straße der Einheit 54,
07987 Mohlsdorf - Teichwolframsdorf,
Tel. (03661) 4 27 00 (außer samstags)

Sprechzeiten: im Pfarrhaus in Mohlsdorf
Donnerstag 9:30 Uhr – 11:30 Uhr (nicht am 10.05.)
und jederzeit nach telefonischer Vereinbarung
im Pfarrhaus in Teichwolframsdorf
Montag 16:00 – 18:00 Uhr (nicht am 21.05.)

**Kirchgemeinde Teichwolframsdorf**

| | | |
|---|---|---|
| 06.05. Sonntag | 10:00 Uhr | Vorstellungs-Gottesdienst der Konfirmanden in der Kirche |
| 10.05. Christi Himmelfahrt | (10:00 Uhr) | Einladung zum ökumenischen Gottesdienst in Sorge-Settendorf |
| 20.05. Pfingstsonntag | (10:00 Uhr) | Einladung zur Konfirmation in Mohlsdorf |
| 21.05. Pfingstmontag | 10:00 Uhr | Gottesdienst zum Pfingstfest |
| 25.05. Freitag | 19:00 Uhr | HAuszeit-Andacht im Pfarrhaus |
| 03.06. Sonntag | 10:00 Uhr | Gottesdienst |

**Veranstaltungen im Pfarrhaus Teichwolframsdorf:**
Christenlehre (Kl. 1-3): Dienstag, den 15.05.+29.05. um 15:00 Uhr
Christenlehre (Kl. 4-6): Donnerstag, den 17.05.+31.05. um 16:00 Uhr
Vorkonfis (Kl.7): Dienstag, den 08.05.+22.05.+05.06. um 16:00 Uhr
Konfis (Kl. 8): Vorbereitungstreffen für den Vorstellungs-Gottesdienst und die Konfirmationen nach Absprache
Frauenkreis: Mittwoch, den 16.05.+ 13.06. um 14:30 Uhr
Gemeindebeitrag/Kirchgeld – Damit die Kirche im Dorf bleibt! Auch in diesem Jahr bitten wir um Ihre finanzielle Unterstützung für die Arbeit der Kirchengemeinde durch Ihren freiwilligen Gemeindebeitrag (früher Kirchgeld)!
Ein herzliches Dankeschön gilt all denen, die sich bereits durch finanzielles oder ehrenamtliches Engagement an den Aufgaben der Kirchengemeinde beteiligen! Barzahlung ist jeweils zur Sprechzeit im Pfarrhaus in Teichwolframsdorf montags 16:00 - 18:00 Uhr möglich.
Für Überweisungen: Ev.-Luth. KG Teichwolframsdorf:
Sparkasse Gera-Greiz IBAN: DE 52 8305 0000 0000 670 391
Verwendungszweck: Gemeindebeitrag/Kirchgeld 2018

**Kirchgemeinde Sorge-Settendorf (mit Kleinreinsdorf)**

| | | |
|---|---|---|
| 06.05. Sonntag | (10:00 Uhr) | Einladung zum Vorstellungs-Gottesdienst der Konfirmanden in Teichdorf |
| 10.05. Christi Himmelfahrt | 10:00 Uhr | ökumenischer Gottesdienst |
| 20.05. Pfingstsonntag | 16:00 Uhr | Konfirmations-Gottesdienst |
| 03.06. Sonntag | 14:00 Uhr | Gottesdienst |

**Kirchgemeinde Herrmannsgrün-Mohlsdorf (mit Reudnitz)**

| | | |
|---|---|---|
| 06.05. Sonntag | 08:30 Uhr | Gottesdienst |
| 10.05. Christi Himmelfahrt | (10:00 Uhr) | Waldgottesdienst in Waldhaus |
| 13.05. Sonntag | 15:30 Uhr<br>16:30 Uhr | Kirchenkaffee<br>Kirche für alle – Andacht |
| 20.05. Pfingstsonntag | 14:00 Uhr | Konfirmations-Gottesdienst |
| 21.05. Pfingstmontag | 10:00 Uhr | Gottesdienst zum Pfingstfest mit dem Chor (Lektor Nieke) |
| 27.05. Sonntag | 10:00 Uhr | Gottesdienst mit Abendmahl |
| 03.06. Sonntag | 08:30 Uhr | Gottesdienst |

**Veranstaltungen im Pfarrhaus:**
Eltern-Kind-Kreis: Samstag, den 26.05. ab 10:00 Uhr
Kindernachmittag (Kl. 1+2): Donnerstag 17.05. + 31.05. um 15:30 Uhr
Kindernachmittag (Kl. 3-6): Mittwoch, 09.05. + 23.05. + 06.06. um 15:30 Uhr
Vorkonfis (Kl.7): Dienstag, den 08.05. + 22.05. + 05.06. um 16:00 Uhr in Teichwolframsdorf Abfahrt 15:30 Uhr
**Konfis (Kl. 8):** Vorbereitungstreffen für den Vorstellungs-Gottesdienst und die Konfirmationen nach Absprache
Chor: montags um 18:30 Uhr
Hauskreise: nach Absprache
Seniorenkreis Mohlsdorf: Mittwoch, den 30.05. um 14:30 Uhr

**Kirchgemeinde Gottesgrün**

| | | |
|---|---|---|
| 06.05. Sonntag | (10:00 Uhr) | Einladung zum Vorstellungs-Gottesdienst der Konfirmanden in Teichdorf |

| | | |
|---|---|---|
| 10.05. Christi Himmelfahrt | (10:00 Uhr) | Waldgottesdienst in Waldhaus |
| 13.05. Sonntag | 10:00 Uhr | Gottesdienst mit Abendmahl |
| 20.05. Pfingstsonntag | 10:00 Uhr<br>(14:00 Uhr) | Gottesdienst mit Lektor Nieke<br>Einladung zur Konfirmation in Mohlsdorf |
| 27.05. Sonntag | 08:30 Uhr | Gottesdienst |
| 03.06. Sonntag | (10:00 Uhr) | Einladung zum OASE-Gottesdienst i.d. Landeskirchl. Gemeinschaft Reichenbach |

**Veranstaltungen in der Kirchschule**
Christenlehre: dienstags um 16:00 Uhr

---

## Landeskirchliche Gemeinschaft Reuth-Gottesgrün

Bibelgespräch: Montag 14.05. + 28.05. um 19:30 Uhr in der Kirchschule Gottesgrün

## Landeskirchliche Gemeinschaft Reudnitz (in der Christl. Ferienstätte)

Gemeinschaftsstunden: sonntags um 9:30 Uhr
Bibelstunde: mittwochs um 15:00 Uhr (außer 09.05.)
Frauenstunde: Mittwoch, 09.05. um 15:00 Uhr

---

## Kirchspiel Berga

**Gottesdienste**

| | | |
|---|---|---|
| 06.05.2018<br>**Rogate** | 14:00 Uhr | Gottesdienst in Clodra, Vorstellung der Konfirmanden |
| 10.05.2018<br>**Himmelfahrt** | 10:00 Uhr | Gottesdienst in Sorge-Settendorf, danach Rostern |
| 13.05.2018<br>**Exaudi** | 14:00 Uhr | Gottesdienst in Berga, Abschluss der Konfifreizeit |
| 20.05.2018<br>**Pfingstsonntag** | 09:30 Uhr<br>14:00 Uhr | Gottesdienst in Waltersdorf<br>Gottesdienst in Berga, Konfirmation |
| 21.05.2018<br>**Pfingstmontag** | 10:00 Uhr<br>14:00 Uhr<br>16:00 Uhr | Gottesdienst in Wernsdorf<br>Gottesdienst in Großkundorf<br>Gottesdienst in Clodra |
| 27.05.2018<br>**Trinitatis** | 10:00 Uhr<br>19:00 Uhr | Gottesdienst in Berga<br>Gottesdienst in Waltersdorf, mit Krankensegnung |

**Begegnungen Kinder**
Christenlehre: Donnerstag 14:45 bis 16:00 Uhr.
Konfirmandenstunde: Donnerstag 16:00 bis 17:00 Uhr.

**Erwachsene**

| | | |
|---|---|---|
| dienstags | 18:00 Uhr | Hauskreis nach Absprache |
| Mittwoch, 16. Mai | 09:00 Uhr | Frauenfrühstück |
| Montag, 14. Mai | 14:00 Uhr | Gemeinde/Seniorennachmittag im Pfarrhaus Berga |

**Sprechzeiten im Pfarrbüro**
Donnerstag zwischen 9:30 Uhr und 10:30 Uhr.
Sprechzeiten darüber hinaus gern auch nach telefonischer Vereinbarung. Ebenso besteht das Angebot eines Hausbesuches und Hausabendmahles.
Pfarramt Berga, Kirchplatz 14 (03 66 23) 2 55 32
Pfarrer Martin (0 15 77) 9 55 90 43
Dienstliche Abwesenheit von Pfarrer Martin vom 7.-9. Mai.

**Friedhof**
Fragen den Friedhof betreffend (Grabverlängerungen, Grabgebühren u.a.) können **dienstags** von 09:30 – 12:00 Uhr im Pfarramt mit Frau Seckel geklärt werden. Während dieser Zeit sowie in Zeiten der Abwesenheit von Pfr. Martin ist Frau Seckel erreichbar unter (0 15 77) 7 82 59 22.

**Information:** Am Freitag, den 25. Mai findet auf den Friedhöfen die jährliche Standfestigkeitsprüfung der Grabsteine statt, durchgeführt durch Herrn Sven Trutschel von der Firma KMD.

---

## Evangelisch-methodistische Kirche Gemeindebezirk Waltersdorf - Berga

**Gottesdienste / Kindergottesdienste Waltersdorf und Berga**

| | | |
|---|---|---|
| Sonntag, 06.05.2018 | 09:00 Uhr | gemeinsamer Gottesdienst & Kindergottesdienst in Greiz (P. Neels) |
| | anschl. | Kirchenkaffee |
| Christi Himmelfahrt, 10.05.2018 | 10:00 Uhr | Ökumenischer Gottesdienst |
| Sonntag, 13.05.2018 | 09:30 Uhr | Gebet für den Gottesdienst |
| | 10:00 Uhr | Gemeinsamer Gottesdienst der Region in Greiz mit Taufe und Einsegnung (P. Neels) |
| Pfingstmontag, 21.05.2018 | | Missionsfest in Waltersdorf |
| | 10:00 Uhr | Familiengottesdienst: Die Drückeberger-Story |
| | 14:00 Uhr | Missionsgottesdienst: Geschenksendung |
| Sonntag, 27.05.2018 | 09:00 Uhr | Gottesdienst in Berga (P. Neels) |
| Sonntag, 03.06.2018 | 09:30 Uhr | Gebet für den Gottesdienst |
| | 10:00 Uhr | gemeinsamer Gottesdienst und Kindergottesdienst der Region in Greiz (P. Neels) |

**Regelmäßige Veranstaltungen und besondere Termine**
Kindergottesdienst Für Kinder unter 12 Jahren gestalten wir parallel zum Gottesdienst Kindergottesdienst bei Bedarf
Kirchlicher Unterricht ab 1. Schuljahr (KU I) in Langenwetzendorf mittwochs, 16:30 Uhr am: 2., 9. und 16. Mai
Bibelabend in Berga dienstags, 19:00 Uhr kein Termin im Mai
Posaunenchor freitags, 18:15 Uhr, in Waltersdorf
Gemischter Chor freitags, 19:30 Uhr, in Waltersdorf
Frauen im Gespräch montags, 19:00 Uhr in Berga: nach Absprache
Gemeindevorstand Sitzung am Mittwoch, 02. Mai, 19:00 Uhr in Waltersdorf

Pastor Jörg-Eckbert Neels
Am Mühlberg 18, 07987 Mohlsdorf-Teichwolframsdorf OT Waltersdorf, Tel: (03 66 23) 2 07 24

Weitere Informationen zum Veranstaltungsplan und Gemeindeleben s. unter www.emk-waltersdorf.de und www.emk-berga.de oder über www.emk.de und www.emk-ojk.de