Amtsblatt

der Gemeinde Mohlsdorf-Teichwolframsdorf

Jahrgang 2017 | Samstag, 06.05.2017 | Nummer 05

Tag des Waldes und Jagd 2017 in Greiz-Waldhaus

THÜRINGENFORST
Wir machen den Wald. Für Sie!

Die Forstanstalt ThüringenForst – das Thüringer Forstamt Weida – führt am 20.05.2017 in der Zeit von 10:00 bis 18:00 Uhr auf dem Gelände des Forstbetriebshofes Greiz Waldhaus den diesjährigen Tag des Waldes und der Jagd durch.

Das Thüringer Forstamt Weida wird sich in seiner Organisationsstruktur mit vielfältigen Informationen und „Live-Aktionen“ präsentieren. Die musikalische Eröffnung findet ab 10:00 Uhr durch den Männerchor Mohlsdorf statt.

Neben dem Forstamt werden sich verschiedene Firmen rund um den forstlichen Bereich vorstellen. Weiterhin gibt es ab 11:00 Uhr eine Führung durch das Tiergehege der Stadt Greiz und um 13:00 Uhr führt Revierförster Jens Frotscher durch sein Revier. Die Kreisjägerschaft Greiz präsentiert sich u.a. durch die Vorstellung der Jagdhunderassen, Schießkino und Informationsstand. Die Jagdhornbläser haben für den Nachmittag ihre Teilnahme zugesagt. Weitere mit dem Wald und der Natur verbundene Stände wie z.B. Naturschutzverbände, Nationalparkverwaltung Hainich, Gärtnerei, Imker, Käserei, Wildwurst etc. runden diesen Tag ab. Für die kleinen Gäste wird u.a. eine große Hüpfburg, Bogenschießen und eine Bastelstraße angeboten. Es besteht wieder die Möglichkeit, den Kletterparcour zu nutzen und dabei einer alten Eiche durch das Kronendach zu schauen.

Für das leibliche Wohl ist bestens gesorgt!
Ihr Team vom Thüringer Forstamt Weida

Herausgeber: Gemeinde Mohlsdorf-Teichwolframsdorf – Druck und Verlag: TISCHENDORF :: DIE MEDIENPARTNER, Greiz – Verantwortlich für den amtlichen Teil: Bürgermeisterin P. Pampel oder ein Vertreter im Amt; für den Anzeigenteil: TISCHENDORF :: DIE MEDIENPARTNER, Greiz – Das Amtsblatt erscheint monatlich sowie nach Bedarf und wird kostenlos an alle Haushalte verteilt. Bei Bedarf ist es außerdem kostenlos im Bürgerbüro Mohlsdorf, Straße der Einheit 6, 07987 Mohlsdorf-Teichwolframsdorf und im Bürgerbüro Teichwolframsdorf, Steinberg 1, 07987 Mohlsdorf-Teichwolframsdorf, erhältlich. Internet: www.mohlsdorf-teichwolframsdorf.de – E-Mail: verwaltung@md-td.de

Gemeindeämter/Bürgerbüros

Postanschrift Teichwolframsdorf:
Steinberg 1, 07987 Mohlsdorf-Teichwolframsdorf
Telefon: (03 66 24) 2 02 03/Telefax: (03 66 24) 2 04 55

Postanschrift Mohlsdorf:
Straße der Einheit 6, 07987 Mohlsdorf-Teichwolframsdorf
Telefon: (0 36 61) 4 53 00/Telefax: (0 36 61) 45 30 17
E-Mail: verwaltung@md-td.de, Internet: mohlsdorf-teichwolframsdorf.de

Bürgerbüro/Einwohnermeldeamt Mohlsdorf:
Donnerstag: 9:00–12:00 Uhr und 14:00–18:00 Uhr
Freitag: 9:00–12:00 Uhr jede gerade Woche

Bürgerbüro/Einwohnermeldeamt Teichwolframsdorf:
Dienstag: 9:00–12:00 Uhr und 14:00–18:00 Uhr
Freitag: 9:00–12:00 Uhr jede ungerade Woche

Öffnungszeiten der Verwaltung:
Dienstag: 9:00–12:00 Uhr und 14:00–16:00 Uhr
Donnerstag: 9:00–12:00 Uhr und 14:00–18:00 Uhr
Freitag: 9:00–12:00 Uhr

Achtung: Am 26.05.2017 (Tag nach Himmelfahrt) sind die Verwaltung und das Bürgerbüro geschlossen.

Weitere Termine sind außerhalb der Öffnungszeiten nach Vereinbarung möglich. Die Bürger der Gemeinde können, unabhängig von ihrem Wohnort, beide Bürgerbüros/Einwohnermeldeämter nutzen.

Sprechzeiten

Ortschaftsbürgermeister
1. Dienstag im Monat von 17:00 bis 18:00 Uhr oder nach Vereinbarung
- **Mohlsdorf (Herr Michael Täubert)**
  Greizer Straße 23, 07987 Mohlsdorf-Teichwolframsdorf
  Tel.: (0 36 61) 45 45 60
- **Teichwolframsdorf (Herr Gerd Halbauer)**
  Steinberg 1, 07987 Mohlsdorf-Teichwolframsdorf
  Tel.: (03 66 24) 2 02 04

Schiedsstelle Mohlsdorf-Teichwolframsdorf
Die Sprechzeiten der Schiedsstelle können jederzeit individuell vereinbart werden. Terminvereinbarungen bitte telefonisch unter (0 36 61) 4 53 00 oder per E-Mail schiedsstelle@md-td.de

Kontaktbereichsbeamter Herr Vogel
- jeden Donnerstag von 13:00 bis 16:00 Uhr im Gemeindeamt Mohlsdorf – Telefon: (0 36 61) 45 30 52
- jeden Dienstag von 15:00 bis 18:00 Uhr im Gemeindeamt Teichwolframsdorf – Telefon: (03 66 24) 2 25 31

Hinweise

Redaktionsschluss

Termin Redaktionsschluss	Termin Erscheinungstag
11. Mai 2017	03. Juni 2017
08. Juni 2017	01. Juli 2017
13. Juli 2017	05. August 2017

Verteilung der Amtsblätter
Das von der Firma Tischendorf beauftragte Unternehmen ist bemüht, jedem Haushalt der Gemeinde Mohlsdorf-Teichwolframsdorf das Amtsblatt am Erscheinungstag zuzustellen. Sollte es Probleme bei der Zustellung des Amtsblattes geben, bitten wir Sie, die Firma Tischendorf in Greiz, Telefon: (0 36 61) 6 29 30, umgehend zu informieren.

Wichtige Rufnummern

Rettungsleitstelle Gera	(03 65) 41 21 76
(Auskunft zum ambulanten Notfalldienst)	(03 65) 4 88 20
Frauen in Not	
Frauenberatungsstelle	(01 71) 7 20 79 94
Diakonie-Verein Carolinenfeld e.V.	(0 36 61) 26 17
Kinder- und Jugendschutzdienst	(0 36 61) 4 42 58 98
Diakonie-Verein Carolinenfeld e.V. „Die Insel“	(0 36 61) 4 42 58 99
Sorgentelefon	(08 00) 0 08 00 80
Tierärztlicher Notdienst	
Dr. H.-D. Gerstner, Carolinenstraße 44	(0 36 61) 45 61 30
Kindertagesstätten	
„Regenbogen” in Mohlsdorf	(0 36 61) 43 25 55
„Sonnenschein“ in Teichwolframsdorf	(03 66 24) 2 03 53
„Gänseblümchen“ in Waltersdorf	(03 66 23) 2 04 14
Schulen	
Freie Regelschule Reudnitz	(0 36 61) 43 25 47
Grundschule Mohlsdorf	(0 36 61) 4 25 83
Grundschule Teichwolframsdorf	(03 66 24) 2 22 81
Landratsamt Greiz	(0 36 61) 87 60
Stromversorgung	
Kundenzentrum Weida	(03 66 03) 53 48 00
TEAG Thür. Energie AG	
Service-Nummer	(0 36 41) 8 17 11 11
TEN Thür. Energienetze GmbH	
Störungsnummer Strom	(03 61) 73 90 73 90
Störungsnummer Erdgas	(08 00) 6 86 11 77
Zweckverband TAWEG Greiz	(0 36 61) 61 70
Entsorgungsgesellschaft „Umwelt“ Mehla	(03 66 22) 56 80
Abfallwirtschaftszweckverband	
(Grobmüll)	(0 36 61) 47 80 20
(Service-Nr.)	(03 65) 8 33 21 50
Geraer Umweltdienste GmbH & Co. KG	
Gelbe Tonne	(08 00) 8 40 03 73
Sparkasse Mohlsdorf/Teichwolframsdorf	(03 65) 8 22 00
Pfarramt Mohlsdorf	(0 36 61) 4 27 00
Pfarramt Reinsdorf	(0 36 61) 6 34 01
Gemeinschaftspraxis Mohlsdorf	
Frau Dr. med. Möhring/Frau Dipl.-Med. Rohleder	(0 36 61) 43 21 21
Arztpraxis Reudnitz	
Frau Dipl.-Med. A. Ebert	(0 36 61) 43 22 44
Arztpraxis Teichwolframsdorf	
Herr Dr. Thomas Helmer	(03 66 24) 2 03 58
Zahnarzt	
Fachzahnärztin Dr. med. dent. Undine Adler	(0 36 61) 26 12
Dr. med. dent. Ingrid Dornheim	(03 66 24) 2 02 56
Dipl.-Stom. Holger Schneidenbach	(03 66 24) 2 02 26
„Kleeblatt“ Hauskrankenpflege GmbH	
Frau Uta Tautz und Frau Corina Richter	(0 36 61) 32 39
Naturheilpraxis Silke Sturm	(0 36 61) 45 78 00
Tierarztpraxis Dipl.-Vet.-Med. Gerd Reinhold	(03 66 24) 2 04 96
Postpoint Kahmer	(0 36 61) 43 32 54
Fahrdienste	
Herr Andreas Trommer	(0 36 61) 43 36 72
Herr Edgar Schneider	(03 66 24) 2 04 56
„Bienenschwarm-Hotline“	
Imkerei Wünscher & Rößler, Reudnitz	(01 71) 4 60 63 06
encoLine Service-Nummer	(03 65) 8 33 73 37
René Böttcher (Ansprechpartner)	(01 74) 3 03 32 31
encoLine Service-Techniker	
Computerservice von A–Z, H. Pelz	(0 36 61) 45 34 42

Amtliche Bekanntmachungen

Veröffentlichung der Bodenrichtwerte

Bekanntmachung vom 12. April 2017

Die Gutachterausschüsse für Grundstückswerte des Freistaates Thüringen haben zum Stichtag 31.12.2016 auf Grund der Kaufpreissammlung flächendeckend Bodenrichtwerte ermittelt und veröffentlicht.

Der Bodenrichtwert ist der durchschnittliche Lagewert des Bodens für eine Mehrheit von Grundstücken innerhalb eines abgegrenzten Gebietes (Bodenrichtwertzone), die nach ihren Grundstücksmerkmalen, insbesondere nach Art und Maß der Nutzbarkeit weitgehend übereinstimmen und für die im Wesentlichen gleiche allgemeine Wertverhältnisse vorliegen. Er ist bezogen auf den Quadratmeter Grundstücksfläche eines Grundstücks mit den dargestellten Grundstücksmerkmalen (Bodenrichtwertgrundstück).

Im Geoportal Thüringen (www.geoportal-th.de) sind die Bodenrichtwerte landkreisweise oder thüringenweit im Shape-Format erhältlich. In eigene Geoinformationssysteme können die Daten auch als Web Map Service (WMS) bzw. als Web Feature Service (WFS) integriert werden. Der Freistaat Thüringen gestattet die kostenfreie kommerzielle und nichtkommerzielle Weiterverwendung der Bodenrichtwerte.

Mit dem „Bodenrichtwertinformationssystem Thüringen (BORIS-TH)“ werden die Bodenrichtwerte unter www.bodenrichtwerte-th.de im Internet kostenfrei zur Verfügung gestellt. Jedermann kann von den Geschäftsstellen der Gutachterausschüsse für Grundstückswerte Auskunft über die Bodenrichtwerte erhalten.

Anschriften:

Gutachterausschuss für Grundstückswerte für das Gebiet des Landkreises Sömmerda, des Landkreises Weimarer Land und der kreisfreien Stadt Weimar

Landesamt für Vermessung und Geoinformation
Geschäftsstelle des Gutachterausschusses im Katasterbereich Erfurt
Hohenwindenstraße 14, 99086 Erfurt

Gutachterausschuss für Grundstückswerte für das Gebiet des Kyffhäuserkreises und des Landkreises Nordhausen

Landesamt für Vermessung und Geoinformation
Geschäftsstelle des Gutachterausschusses im Katasterbereich Artern
Alte Poststraße 10, 06556 Artern

Gutachterausschuss für Grundstückswerte für das Gebiet der kreisfreien Stadt Erfurt

Landesamt für Vermessung und Geoinformation
Geschäftsstelle des Gutachterausschusses für Grundstückswerte für das Gebiet der kreisfreien Stadt Erfurt
Hohenwindenstraße 13 a, 99086 Erfurt

Gutachterausschuss für Grundstückswerte für das Gebiet des Landkreises Gotha, des Wartburgkreises und der kreisfreien Stadt Eisenach

Landesamt für Vermessung und Geoinformation
Geschäftsstelle des Gutachterausschusses im Katasterbereich Gotha
Schloßberg 1, 99867 Gotha

Gutachterausschuss für Grundstückswerte für das Gebiet des Landkreises Eichsfeld und des Unstrut-Hainich-Kreises

Landesamt für Vermessung und Geoinformation
Geschäftsstelle des Gutachterausschusses
im Katasterbereich Leinefelde-Worbis, OT Worbis
Franz-Weinrich-Straße 24, 37339 Leinefelde-Worbis

Gutachterausschuss für Grundstückswerte für das Gebiet des Saale-Holzland-Kreises, des Saale-Orla-Kreises und der kreisfreien Stadt Jena

Landesamt für Vermessung und Geoinformation
Geschäftsstelle des Gutachterausschusses im Katasterbereich Pößneck
Rosa-Luxemburg-Straße 7, 07381 Pößneck

Gutachterausschuss für Grundstückswerte für das Gebiet des Ilm-Kreises, des Landkreises Saalfeld-Rudolstadt und des Landkreises Sonneberg

Landesamt für Vermessung und Geoinformation
Geschäftsstelle des Gutachterausschusses im Katasterbereich Saalfeld
Albrecht-Dürer-Straße 3, 07318 Saalfeld

Gutachterausschuss für Grundstückswerte für das Gebiet des Landkreises Hildburghausen, des Landkreises Schmalkalden-Meiningen und der kreisfreien Stadt Suhl

Landesamt für Vermessung und Geoinformation
Geschäftsstelle des Gutachterausschusses im Katasterbereich Schmalkalden
Hoffnung 30, 98574 Schmalkalden

Gutachterausschuss für Grundstückswerte für das Gebiet des Landkreises Altenburger Land, des Landkreises Greiz und der kreisfreien Stadt Gera

Landesamt für Vermessung und Geoinformation
Geschäftsstelle des Gutachterausschusses im Katasterbereich Zeulenroda-Triebes
Heinrich-Heine-Straße 41, 07937 Zeulenroda-Triebes

Uwe Köhler, Präsident
Landesamt für Vermessung und Geoinformation
Erfurt, 12.04.2017

Az.: 21.2-9425.40

Informationen der Gemeindeverwaltung

Fertigstellung Hochwassermaßnahme Beräumung und Instandsetzung Krebsbach, Kleinreinsdorf

Der Krebsbach u.a. in der Ortslage Kleinreinsdorf wurde beim Hochwasser 2013 stark beschädigt. Im Bereich der Böschung fanden sich Ausspülungen und Beschädigungen, die zu weiterführenden Schäden im Bachlauf führen könnten. Nach Bewilligung der Fördermittel durch das Thüringer Landesamt für Bau und Verkehr und erfolgter Ausschreibung wurde die Firma Christian Petzold – Tiefbau & Baumaschinenverleih – Mohlsdorf-Teichwolframsdorf mit der Bauausführung beauftragt. Die Gesamtkosten der Maßnahme einschließlich der Planungsleistungen des Ingenieurbüros Gansloser betragen 21.314,91 EUR. Am 28.03.2017 konnte die Baumaßnahme erfolgreich abgeschlossen werden.

Diese Maßnahme wird gefördert durch

die

Bundesrepublik Deutschland

und den

Freistaat Thüringen

im Rahmen des

„Aufbauhilfeprogramm zur Wiederherstellung der Infrastruktur in den Gemeinden infolge des Hochwassers vom 18.Mai bis zum 4. Juli 2013 in Thüringen."

Hundehalter in der Pflicht

In den ersten Monaten des neuen Jahres mussten die Mitarbeiter des Ordnungsamtes bereits in mehreren Fällen frei und ohne Aufsicht umherlaufende Hunde im Gemeindegebiet oder Hunde, die im Gemeindegebiet abgegeben wurden, sicherstellen und somit die erhebliche Gefahr, die von den Hunden ausging, beseitigen.
Einige der Hunde trugen am Halsband keine Hundesteuermarke, weshalb es nicht möglich war, die Hunde auf kurzem Weg dem jeweiligen Halter wieder zuzuführen.
Aus diesem aktuellen Anlass weisen wir alle Hundehalter ein weiteres Mal darauf hin, dass jeder Halter eines Hundes in Thüringen gemäß § 2 Abs. 4 Thüringer Gesetz zum Schutz der Bevölkerung vor Tiergefahren (ThürTierGefG) verpflichtet ist, seine/n Hund/e auf seine Kosten dauerhaft und unverwechselbar mit einem fälschungssicheren, elektronisch lesbaren Transponder nach ISO-Standard, genannt Mikrochip, durch einen Tierarzt kennzeichnen zu lassen.
Das Unterlassen dieser Pflicht ist ein Tatbestand nach dem Ordnungswidrigkeitengesetz (OWiG) und kann mit einer Geldbuße bis zu 10.000 Euro geahndet werden. **Nur allein dieses Kennzeichnen reicht nicht aus.** Jedes Jahr verschwinden tausende Haustiere. Mit Hilfe von TASSO e. V. oder auch dem Deutschen Haustierregister kommen viele von ihnen schnell wieder nach Hause. Bei einem Fundtier, das mit einem Mikrochip gekennzeichnet ist, kann mit Hilfe eines Lesegerätes dessen Chip ausgelesen werden. Mit Hilfe der Auskunft aus der Datenbank bei TASSO e. V. oder dem Deutschen Haustierregister (soweit das Tier dort erfasst ist) kann aufgrund der Chipnummer dessen Halter ermittelt und das Tier diesem ohne großen Suchaufwand zurückgegeben werden.

Nachdem das Tier vom Tierarzt mit einem Chip gekennzeichnet wurde, teilt der Halter ganz einfach per Meldebogen der jeweiligen registerführenden Einrichtung die notwendigen Halter- und Tierdaten mit. Es besteht auch die Möglichkeit, die Registrierung online vorzunehmen unter: **www.registrier-dein-tier.de** oder **www.tasso.net/registrierung** Danach erhalten Sie eine schriftliche Bestätigung. Hundebesitzer bekommen als zusätzliche Fundhilfe eine Plakette für das Halsband. Wenn Ihr Hund verschwunden ist, informieren Sie bitte schnellstmöglich das von Ihnen gewählte Register. Suchen Sie auch in der Nachbarschaft nach dem Hund. Verteilen Sie Suchplakate mit den wichtigsten Angaben in der Umgebung, idealerweise mit einem Foto. Informieren Sie Tierschutzvereine und Tierheime, Fundbüros, Tierärzte, Straßenmeisterei, die zuständige Polizeidienststelle und die zuständige Ordnungsbehörde oder kommen Sie Ihrer Aufsichtspflicht als Tierhalter vorbildlich nach und sorgen Sie prophylaktisch dafür, dass sich Ihr „Liebling" gar nicht erst Ihrer Obhut entledigen und eine Gefahrenlage erzeugen kann.

2. Projektaufruf zur Umsetzung der Regionalen Entwicklungsstrategie „Greizer Land" 2014-2020 vom 11.04.2017

Die „LEADER Aktionsgruppe Greizer Land" (RAG) ruft in ihrem Aktionsgebiet zur Umsetzung der Projekte der Regionalen Entwicklungsstrategie (RES) „Greizer Land" 2014-2020 auf. Die RES steht auf der Internetseite der RAG „Greizer Land" unter dem Link: http://www.leader-rag-greiz.de/ueberblick zum Herunterladen zur Verfügung. Sie beinhaltet Entwicklungsziele, Handlungsfelder und Kriterien zur Bewertung von Projekten. Anhand dieser Kriterien werden die Projekte durch den Vorstand der RAG bewertet und einem Ranking unterzogen.
Innovative Vorhaben und Projekte mit Pilotcharakter, die den Entwicklungszielen und Handlungsfeldern der RES entsprechen, jedoch noch nicht in der Strategie verankert sind, können ebenfalls in den LEADER-Prozess einbezogen werden. Dem LEADER-Ansatz entsprechend, sollten die Projekte insbesondere durch Kooperation und Vernetzung von Partnern im ländlichen Raum einen bedeutenden Beitrag zur Wertschöpfung bzw. zur Sicherung der Daseinsvorsorge leisten.
Als beratende Stelle für Auskünfte zum Projektaufruf und zur RES steht Ihnen das LEADER-Management „Greizer Land" als Ansprechpartner zur Verfügung. Die Beratungen sowie das Auswahlverfahren sind kosten- und gebührenfrei.

Einreichefrist:
Förderanträge können ab sofort, bis spätestens zum 31.05.2017, beim LEADER-Management „Greizer Land" eingereicht werden. Die Antragsformulare und die „Richtlinie zur Förderung der integrierten ländlichen Entwicklung und der Revitalisierung von Brachflächen" (FR ILE/REVIT) stehen auf der Internetseite der RAG unter dem Link: http://www.leader-rag-greiz.de/downloads/ zur Verfügung. Der Termin der Auswahlentscheidung ist für Juni 2017 vorgesehen.

Stelle für das Einreichen der Anträge:
LEADER-Management „Greizer Land" c/o Wirtschaftsfördergesellschaft Ostthüringen mbH Geschäftsführer Herr Jürgen Kepke Rudolf-Diener-Str. 19, 07545 Gera
Tel.: (03 65) 8 33 04 18 Fax.: (03 65) 8 33 04 13 E-Mail: t.oertel@wfg-ot.de

ELER Förderinitiative Ländliche Entwicklung in Thüringen – Europäischer Landwirtschaftsfonds für die Entwicklung des ländlichen Raumes

Freistaat Thüringen – Ministerium für Infrastruktur und Landwirtschaft

Ausschreibung Deutscher Bürgerpreis 2017

Der Deutsche Bürgerpreis 2017 würdigt unter dem Motto „Vorausschauend engagiert: real, digital, kommunal" in diesem Jahr Engagierte, die vor dem Hintergrund des demografischen Wandels das Zusammenleben der Generationen vor Ort in Landkreisen, Städten und Gemeinden gestalten.

Tag für Tag engagieren sich 31 Mio. Menschen freiwillig für das soziale Zusammenleben in Deutschland. Die Initiative als Zusammenschluss aus Politik, Wirtschaft und Kommunen verfolgt seit ihrer Gründung im Jahr 2003 das Ziel, das bürgerschaftliche Engagement durch Anerkennung zu unterstützen.
Der Deutsche Bürgerpreis ehrt jährlich herausragendes Engagement von Personen, Vereinen und Unternehmen. Ehrenamtlich engagierte Menschen sind Macher. Sie regen an, sie packen an und sie finden Antworten auf gesellschaftliche Fragen. Sie wollen etwas bewegen.

In drei Kategorien wird der Deutsche Bürgerpreis verliehen:

U 21
Jung sein und „Ehrenamt"? Ja, natürlich! Es gibt so viele junge Menschen, die sich freiwillig für andere einsetzen. Oder für eine gute Sache. Du gehörst dazu? Dann stell uns dein Projekt vor. Bewerben kannst du dich in dieser Kategorie, wenn du zwischen 14 und 21 Jahre alt bist. Oder du schlägst jemanden vor, der den Preis deiner Meinung nach verdient.

Alltagshelden
Ehrenamt hat in Deutschland viele Gesichter. In dieser Kategorie suchen wir Privatpersonen, Gruppen, Initiativen, Vereine und Unternehmer, die sich freiwillig in ihrem Lebensumfeld engagieren. Zeigen Sie uns, was Sie leisten. Und warum. Und machen Sie so auch anderen Mut, mitzumachen. Sie können auch jemanden für den Preis vorschlagen.

Lebenswerk
Wer sich engagiert, tut dies mit viel Leidenschaft. Und oft über Jahrzehnte. Mit dem Preis für das Lebenswerk ehren wir Personen, die sich seit mindestens 25 Jahren auf herausragende Weise ehrenamtlich einsetzen. Würdigen Sie mit uns gemeinsam diese Leistung und schlagen Sie Engagierte vor – denn in dieser Kategorie kann man sich nicht selbst bewerben.

Interessierte können sich bis zum 30.06.2017 bewerben. Dies kann online unter www.deutscher-buergerpreis.de/bewerben erfolgen, wo Sie auch weitere Informationen finden.

Informationen aus dem Gemeindegebiet

Auszeichnung für Ehrenamt

Im Rahmen der Ehrenamtsgala des Landkreises Greiz wurden 2 Bürger der Landgemeinde ausgezeichnet. Die Gala fand am 31. März in der Vogtlandhalle in Greiz statt.

Klaus Hopf

Herr Hopf (2. v. l.) ist Vizepräsident des Teichwolframsdorfer Carneval Club 84 e. V. (TCC 84), engagiert sich im Sportverein – Sektion Kegeln – und ist 2. Vorsitzender im Sportfischereiverein. Gemeindliche Probleme spricht er offen an und setzt sich dafür ein, Lösungen zu finden. Dazu nutzt er auch seine Auftritte im Carneval Club als Büttenredner. Er ist Publikumsliebling bei jeder Veranstaltung – ein „Teichdorfer Original“. Gemeinsam mit Herrn Greiner kümmert er sich um die Erhaltung des Kulturhauses in Teichwolframsdorf. Großes Engagement zeigt er auch bei der Organisation des Sommerfestes des TCC 84 e. V. und dem jährlichen Familienangeln.

Holger Petri

Herr Petri (2. v. r.) ist engagiertes Mitglied des Fußballsportvereins Mohlsdorf und arbeitet aktiv ehrenamtlich in der Einsatzabteilung der FFW, Ortsteilfeuerwehr Mohlsdorf.

Kirchturmuhr Teichwolframsdorf – Lasst die Zeit nicht stillstehen

Viele haben schon gefragt, warum am Kirchturm in Teichwolframsdorf die Zeit stehen geblieben ist. Nun, das hat ganz praktische Gründe. Das mechanische Uhrwerk im Kirchturm müsste eigentlich jeden Tag einmal von Hand aufgezogen werden. Seit dies Herrn Karsten Dietzsch aus gesundheitlichen Gründen nicht mehr möglich war, steht die Turmuhr still. Doch das soll nicht so bleiben.
Das Uhrwerk wurde im Jahr 1908 eingebaut und ist damit ein wichtiges und wertvolles technisches Denkmal. Trotzdem ist es möglich, das Aufziehen in Zukunft automatisch zu betreiben. So will die Kirchengemeinde nun einen sogenannten Endloskettenaufzugsautomaten mit Pendelkorrektursystem einbauen lassen. Die Kosten für diese Maßnahme belaufen sich auf ca. 8.000,00 Euro. Deshalb bittet die Kirchengemeinde um Ihre Mithilfe. Spenden können auf die folgende Bankverbindung eingezahlt werden:

Bankverbindung der Ev.-Luth. KG Teichwolframsdorf:
Sparkasse Gera-Greiz IBAN: DE 52 8305 0000 0000 670 391
Verwendungszweck: Spende für Kirchturmuhr

Hunderte von Eiern verbraucht

08.04.2017 – pünktlich 15:00 Uhr lässt Helmut Schulz seine Trompete erklingen und gibt somit den Startschuss zur offiziellen Übergabe des Mohlsdorfer Osterbrunnens. Mehr als hundert Besucher waren gekommen und bestaunten das doch recht passable Ergebnis unseres 2-monatigen Schaffens. Ca. 800 Eier waren bemalt, getupft, getaucht und geschrumpft worden, 60 Meter Girlande wurden verarbeitet und mehrere dicke Birkenstämme wurden zu Holzhasen. Ihre lustigen Gesichter sollen bis zum 25.4. die Bevölkerung erfreuen und werden hoffentlich weder Zerstörungswut noch sonstigen Unsitten zum Opfer fallen.
Bei strahlendem Sonnenschein und guter Laune konnten die Besucher nach der Eröffnung und einem kleinen Kulturprogramm unseres Kindergartens einen entspannten Nachmittag im Billardcafé bei Kaffee, hausgebackenem Kuchen und Rostern verbringen.
Allerdings wäre die Aktion Osterbrunnen ohne die tatkräftige Unterstützung vieler freiwilliger, fleißiger Helfer und Sponsoren nur sehr schwer machbar gewesen. Deshalb gelten ihnen allen unser ganz besonderer Dank und unsere Anerkennung.
Wir bedanken uns bei Gerd Richter für Konstruktion und Bau des Brunnens, bei Reinhard Buttgereit für das Hasenschnitzen, bei den Frauen des Kreativtreffs, bei den Mitarbeitern des Bauhofs und bei den Sponsoren für unentgeltliche Arbeitsleistungen bzw. Geldzuwendungen:
Lutz Bachmann, Jürgen Hercht, Markus Hetzheim, Jörg Hohmuth, Greizer Metall- & Schrott GmbH, Gudrun Hummel, Ulrich Künzel, Petra Pampel, Andreas Seidel, Ulrich Stier und Simone Haußner, Michael Täubert und Familie Volger.
Außerdem ein herzliches Dankeschön den Kindergarten- und Grundschulkindern sowie ihren Erziehern und Lehrern, den Bewohnern der Wohnstätte der Lebenshilfe und ihren Betreuern für ihr Engagement

bei der Verschönerung unseres Ortes und dem Team des Monte als Bastel- und Gestaltungsort. Allen genannten und ungenannten Helfern vielen Dank!

Christine Dietel
i.A. des Kreativtreffs und des HGV Mohlsdorf

Schulmeisterschaften im Handball der Freien Regelschule Reudnitz

In der letzten Märzwoche fanden in der Turnhalle Reudnitz die Schulmeisterschaften im Handball statt. Unterstützung bekamen wir vom ortsansässigen Sportverein, der TSG Concordia Reudnitz. Die Herren Gerwin Bölke und Holger Kraus pfiffen die Spiele der Klassen 8 bis 10, geordnet nach männlich und weiblich. Aber nun der Reihe nach.
Am Montag nahmen insgesamt 7 Mannschaften (Mädchen und Jungen gemischt) am Turnier der Klassen 5 bis 7 teil. In dieser Altersklasse standen der Spaß am Spiel und der Wille zum Sieg wirklich im Vordergrund. Es gab packende Zweikämpfe bei der Balleroberung und gute Ansätze vor allem im männlichen Bereich im Torwurf. Die einzelnen Mannschaften waren sehr ausgeglichen besetzt. Die Mannschaften der Klasse 5 zeigten, dass auch sie in der Lage sind, den körperlich älteren Altersklassen Paroli zu bieten. In den finalen Spielen kam es sogar zum 7-m-Werfen, nachdem es zum Spielschluss jeweils unentschieden stand. Beim 7-m-Werfen hatte die Mannschaft das glücklichere Ende vor sich, welche die besseren Werfer hatte. So gewann das Team von Jonas Schindler (Klasse 7.2) vor der Mannschaft von Kapitän Yves Beierlein (Klasse 6.3). Die Bronzemedaille erhielt das Team von Margareta Krauße.
Beste Spielerin wurde Emely Riederer. Bei den Jungen erhielt Lucas Forbrig als bester Spieler eine Urkunde und ein Geschenk. Als bester Torschütze im weiblichen Bereich konnte sich Ida Schlange auszeichnen und im männlichen Bereich Yves Beierlein. Die kleine Hilla Suttner aus der Mannschaft 5.1. war großartig im Tor wie Tim Trommer bei den Jungen. Sie wurden als bester Torwart geehrt.
Am Ende dieses sportlichen Nachmittages konnten doch einige Schülerinnen und Schüler für den Nachwuchsbereich der TSG Concordia Reudnitz angesprochen werden, um einmal das Handballspielen intensiver zu erlernen.
Am Dienstag, dem 28.03.2017 sorgten die Klassen 8 bis 10 für noch packendere Spiele im Rahmen der Schulmeisterschaft im Handball. Die Jungen der Klassen 9 und 10 traten in den Wettstreit des Schulmeisters. Sie setzten beim Angriff und in der Verteidigung ihre ganzen Energieressourcen frei, jedoch immer den Fair-Play-Gedanken im Hinterkopf. Nicht ganz so erfolgreich verliefen die Spiele der Mädchen Klasse 8 bis 10 sowie der Jungen Klasse 8. In niveauarmen Spielen wurden nur wenige sportliche Höhepunkte und spielerische Akzente gesetzt.

Folgende Platzierungen ergaben sich bei den Mädchen:
1. Platz: Klasse 10, 2. Platz: Klasse 8, 3. Platz: Klasse 9

Beste Spielerin: Mercedes Reiher
Beste Torhüterin: Nathalie Schreck
Beste Torschützin: Jennifer Lätzsch

Bei den Jungen kamen folgende Platzierungen zu Stande:
1. Platz: Klasse 10/1, 2. Platz: Klasse 9/2, 3. Platz: Klasse 10/2

Bester Spieler: Elias Elster
Bester Torhüter: Felix Kurth
Bester Torschütze: Jannes Tänzler

Die aufgeführten Mannschaften bekamen erstmals Medaillen umgehängt und die einzelnen Besten erhielten Preise von folgenden Sponsoren: Agrargenossenschaft Markersdorf; Gärtnerei Jörg Hohmuth; Fa. Täubert-Design; Fensterbau Frank Kraus. Ein großes Dankeschön an die Sponsoren und die Schiedsrichter der TSG Concordia Reudnitz!

„Englische Woche“ für die Handballer der TSG Concordia Reudnitz

Man könnte sagen: Das war Handball pur, denn alle Concordia-Teams waren vom 25. März bis 1. April im Einsatz, einige sogar mehrfach in diesen Tagen.
Unsere gemischte C-Jugend (männlich/weiblich) bestritt in Fraureuth bereits das achte Turnier in der Vogtlandrunde 2016/17. Personelle Verstärkung erhält das TSG-Team in dieser Saison durch einige Spieler aus Netzschkau. Ein Sieg gegen Ellefeld und Niederlagen gegen Fraureuth, Lengenfeld, Lichtentanne und Klingenthal ließen vor allem spieltaktische Defizite unserer Spielgemeinschaft mit Nema Netzschkau erkennen. Fairerweise muss man aber auch berücksichtigen, dass einige Kontrahenten die in der Vogtlandliga tolerierte Praxis, auch 1-2 bereits überalterte Spieler zum Einsatz zu bringen, sehr großzügig auslegen. Unter diesem Aspekt sind einige Niederlagen von Reudnitz/Netzschkau ganz anders zu bewerten.
Die Frauenmannschaft erzielte im Turnier in Klingenthal einen Sieg gegen die Gastgeberinnen Klingenthal/Markneukirchen und verlor gegen Mylau/Reichenbach. Damit haben unsere Mädels aber noch alle Chancen auf eine Top-Platzierung in der vogtländisch-thüringischen Freizeitliga.
Zur gleichen Zeit landete unsere männliche B-Jugend einen 29:5-Kantersieg gegen den HV 90 Klingenthal in der Sporthalle Reichenbach. Zwei Trainingsspiele gegen das Bezirksliga-Team vom HC Fraureuth, am Donnerstag in Fraureuth und am Freitag in Pohlitz, wurden zwar mit 18:38 und 19:37 verloren, aber die Concordia-Spieler haben vorbildlich gekämpft, sich nicht aufgegeben. Sie sind nachweislich an dieser Aufgabe als Team gewachsen.
Die Männermannschaft von Spielertrainer Peter Werning beendete ihre Punktspielsaison in der Verbandsklasse auswärts gegen Blau/Weiß Auma II mit einem 26:22-Sieg und dem 4. Tabellenplatz mit 12:12 Punkten.
Alle Jugendspieler, die die Freie Regelschule Reudnitz besuchen, beteiligten sich an den Handball-Schulmeisterschaften am Wochenanfang in der Turnhalle Reudnitz und verstärkten ihre Mannschaft in der jeweiligen Altersklasse mit großem Einsatz.

Bilder des Monats

Horst Kämpf, Geophysiker am Geoforschungszentrum Potsdam (GFZ), bei einer Führung im Muschelkalkgebiet in Waldhaus, der sogenannten Triasscholle von Waldhaus, da es sich bei der wahrscheinlichen Entstehung um einen ehemaligen Vulkan handelt.

Das Kabarett Fettnäppchen mit ihrem Programm: VON MÄNNERN UND ANDEREN FALSCHEN FUFFZIGERN oder: über Geld spricht man DOCH! Mit Gisa Jürcke und Marco Schiedt im Gasthaus Zum Kühlen Morgen. Ein gelungener Auftritt in dem vollbesetzten Saal.

Matthias Grünert, Kantor der Dresdner Frauenkirche, gab ein Konzert auf der sanierten Kreutzbach-Orgel in Mohlsdorf. Der Verein Kirchenklang organisierte den Orgelevent in der gut besetzten Herrmannsgrüner Kirche in Mohlsdorf.

Zu den Schulmeisterschaften im Handball in der Freien Regelschule traten die Schüler in verschiedenen Altersklassen gegen einander an.

Nachlese zum Thüringisch-Sächsischen Osterpfad – Station Hasendorf Waltersdorf: *In sehr vielen Stunden und mit viel Liebe wurden auch dieses Jahr unsere Heuhasen zum Leben erweckt und im Dorf in kleinen Gruppen aufgestellt. Neben bekannten Bildern waren wir auf unser Brautpaar mit den zwei Blumenstreukindern vor der Kirche besonders stolz. Im Kulturhaus konnte man an vielen Ecken tolle Dinge entdecken. Angefangen im Erdgeschoss mit den vielen zauberhaften Klöppelarbeiten, zeigte sich unser Saal im festlichen Glanz: Heuhasen, Hasenköpfe, Häkeltiere, Filzeier, bemalte Straußeneier, bestickte Eier und eine Vitrine mit über 100 Elefanten verschiedener Größen und Materialien gab es zu bestaunen. Alle Gäste, wirklich ALLE, fanden nur lobende Worte für alles, was es im Dorf zu entdecken gab. Viele nette Gespräche konnten wir führen. Etwas neugierig fragten wir öfter, woher unsere Gäste kamen. Viele reisten aus der näheren Umgebung an, aber auch aus Chemnitz, Dresden, Erfurt, Weimar, München, Karlsruhe und, und ... Einige stießen im Internet durch Zufall auf unser Dorf. Andere kamen zum wiederholten Male und ließen sich den leckeren Kuchen schmecken. Ja, es wurde fleißig gebacken – jeden Tag! Am Karfreitag mussten wir den Ausverkauf bekannt geben. Nur Kuchenränder gab es noch zum Naschen. Nicht einmal das Küchenpersonal bekam ein Stück Kuchen ab. Der Feuerwehrverein verwöhnte an vielen Tagen die Besucher mit leckeren Rostern und Steaks frisch vom Grill. Auch unsere Programmangebote fanden regen Zuspruch. So erfreuten uns am 8. April der Chor und die Theater-AG der Grundschule Teichwolframsdorf mit einem wunderschönen Programm. Im Anschluss verwöhnten die beiden Frauen aus Braunichswalde unsere Ohren mit herrlichem Gesang vom Keybord begleitet. Am Tag darauf gaben unsere Kindergartenkinder „Gänseblümchen Waltersdorf" und die „Maxi-Kinder" ihr Bestes und wuchsen über sich hinaus - als Lob gab es reichlich Applaus! Ostermontag spielte zur Kaffeezeit Ralf Dietsch mit seiner Gitarre und sang dazu. Unsere Gäste ließen sich mitreißen und sangen alle mit. Es war eine tolle Atmosphäre und der Kuchen schmeckte gleich noch mal so gut. Die selbstgemachte Bowle war ein echter Genuss und so blieb auch kein Tröpfchen übrig – Alles wurde alle! Beeindruckt von den tollen Begegnungen und Erlebnissen sind wir auf unsere Arbeit mächtig stolz. Aber ohne die vielen fleißigen Helfer hätten wir es nicht geschafft. Alle, die uns im Vorfeld bei den Vorbereitungen halfen, sowie denen, welche uns bei der Durchführung des Ostercafès unterstützten, danken wir auf das Allerherzlichste! Ihr seid alle Spitze und wir sind sehr froh, Euch an unserer Seite zu haben. DANKE! Frauenverein „Maxi" Waltersdorf*

Die Verbandsliga-Mannschaft der Altersklasse E/F bestritt zwei Nachholespiele gegen den LSV Ziegelheim, am Freitagabend in Ziegelheim und am Sonnabend in Greiz. Obwohl es am Ende in der Wieratalhalle 18:17 für Reudnitz stand, erschien auf dem Spielprotokoll ein 18:18. Diese Ungereimtheit veranlasste unsere beiden Trainerinnen, dagegen zu protestieren. Tags darauf, in der Merbolt-Halle in Greiz, hieß es zwar am Spielende 20:10 für Ziegelheim, aber wie bereits zuvor kamen auf Ziegelheimer Seite wieder überalterte Spieler zum Einsatz. Logische Konsequenz für die Staffelleiterin: Die Punkte müssen, wie unlängst beim Turnier in Ziegelheim, den Reudnitzern zugesprochen werden. Für unsere jüngsten Spielerinnen und Spieler wären allerdings Siege gegen Gleichaltrige viel wertvoller als solche Entscheidungen am grünen Tisch.
Vor dem Spiel unserer E/F-Jugend gegen Ziegelheim hatte sich die gemischte D-Jugend im Turnier der Vogtlandrunde mit dem TV Ellefeld und dem SV 04 Oberlosa auseinanderzusetzen. Im ersten Spiel gewann der Tabellenführer in der AK D, Ellefeld, mit 22:11 gegen Oberlosa ohne Schwierigkeiten. Die bekamen sie aber im nächsten Spiel gegen unser Concordia-Team. Mit kämpferischem Einsatz, aber auch mit spielerischen Mitteln, boten die Reudnitzer den körperlich etwas größeren und teilweise älteren Ellefeldern Paroli. Das 11:11 Unentschieden war ein Erfolg. Für den Turniersieg hätten die Gastgeber ein Ergebnis mit mehr als 11 Toren plus gegen Oberlosa benötigt. Die Randplauener verteidigten mit konsequenter Manndeckung und behaupteten ebenso geschickt den Ball im Angriff. Nach 2x15 Minuten hieß es dann aber doch 17:10 für Reudnitz. Ein Sieg, bei dem sie sich als echtes Team präsentierten.
Schließlich folgte an diesem letzten Heimspieltag in der Ulf-Merbold-Halle der siebente Vergleich der männlichen B-Jugend zwischen Reudnitz und Klingenthal. Die Gastmannschaft hatte diesmal mit 25:24 die Nase vorn. Insgesamt steht am Ende ein ausgeglichenes Punktverhältnis von 7:7, aber mit 169:116 Toren ein Plus von 53 Toren für Reudnitz zu Buche.

G. Bölke

Bekanntmachung der Jagdgenossenschaft Kleinreinsdorf

In der Versammlung vom 06.04.2017 wurden folgende Beschlüsse gefasst:

Beschluss-Nr. 01/2017
Entlastung des Vorstandes und des Kassenführers

Beschluss-Nr. 02/2017
Verwendung des Reinertrages der Jagdnutzung und der Zeitpunkt der Auszahlung

Der Vorstand gibt bekannt, dass die Reinertragsanteile der Jagdjahre 2015/2016 und 2016/2017 zu Auszahlung kommen. Die Auszahlung findet am 16.05.2017 von 18:00 bis 20:00 Uhr im Gasthof „Zum heiteren Blick“ in Kleinreinsdorf statt.
Hierzu werden alle Eigentümer von Grundflächen, die zum Gemeinschaftsjagdbezirk Kleinreinsdorf gehören und auf denen Jagd ausgeübt werden darf, herzlich eingeladen. Der Anspruch auf Reinertragsauszahlung endet am 07.11.2017.

Der Jagdvorstand

Information des Zweckverbandes TAWEG

über die Trinkwasserqualität in der Gemeinde Mohlsdorf-Teichwolframsdorf, einschließlich der zugehörigen Ortsteile

Gemäß der §§ 16 (4) und 21 der Verordnung über die Qualität von Wasser für den menschlichen Gebrauch (Trinkwasserverordnung – TrinkwV 2001) vom 21.05.2001, in der Fassung der Bekanntmachung vom 10.03.2016, gibt der Zweckverband hiermit folgende Information über die Qualität des im o. g. Versorgungsgebietes bereitgestellten Trinkwassers.

Das in den Ortsteilen Mohlsdorf (außer Waldhaus), Reudnitz und Gottesgrün verteilte Trinkwasser wird aus dem Tiefbrunnen Neudeck gefördert und im gleichnamigen Wasserwerk aufbereitet, während der Ortsteil Kahmer mit Trinkwasser aus dem Wasserwerk Greiz-Schönfeld versorgt wird. Waldhaus wird mit Trinkwasser aus dem Hochbehälter Herrenreuth versorgt, in welchem Mischwasser aus den Wasserwerken Krümme, Glohdenhammer und Neudeck sowie Fernwasser vorliegt. Das von der Thüringer Fernwasserversorgung bezogene Trinkwasser wird im Wasserwerk Zeigerheim aufbereitet und durch den Zweckverband TAWEG an die Abnehmer verteilt. Die Ortsteile Großkundorf, Kleinreinsdorf, Sorge-Settendorf, Teichwolframsdorf und Waltersdorf werden ausschließlich mit Fernwasser aus dem Wasserwerk Zeigerheim versorgt.

In den Wasserwerken erfolgt die Aufbereitung des Rohwassers nach den allgemein anerkannten Regeln der Technik und unter Verwendung folgender Aufbereitungsstoffe und Desinfektionsverfahren:

Wasserwerk Neudeck:
– Kaliumpermanganat nach DIN EN 12672
– Eisen(III)Chlorid nach DIN EN 888
– Quarzsand und Quarzkies (Siliziumoxid) nach DIN EN 12904
– SEMIDOL nach DIN EN 1017
– Natriumhypochlorit nach DIN EN 901

Wasserwerk Schönfeld:
– IONAC SR 7 (Austauscherharz)
– Natriumcarbonat (Soda) nach DIN EN 897
– Natriumhypochlorit nach DIN EN 901

Wasserwerk Krümme:
– Semidol nach DIN EN 1017
– Calciumcarbonat (Juraperle) nach DIN EN 1018
– Natriumhypochlorit nach DIN EN 901

Wasserwerk Glohdenhammer:
– Kaliumpermanganat nach DIN EN 12672
– Natriumhydroxid nach DIN EN 896
– Quarzsand und Quarzkies (Siliziumoxid) nach DIN EN 12904
– LEWATIT TP 207 (Austauscherharz)
– Natriumhypochlorit nach DIN EN 901

Wasserwerk Zeigerheim:
– Polyaluminiumhydroxidchloridsulfat nach DIN EN 883
– Kohlenstoffdioxid nach DIN EN 936
– Calciumhydroxid (Weißkalk) nach DIN EN 12518
– Ozon nach DIN EN 1278
– Polyacrylamid nach DIN EN 1407
– Aktivkohle, pulverförmig nach DIN EN 12903
– Quarzsand und Quarzkies (Siliziumoxid) nach DIN EN 12904
– Hydro-Anthrazit nach DIN EN 12909
– Chlordioxid nach DIN EN 12671
– Chlor nach DIN EN 937
– Natriumchlorit nach DIN EN 938
– Natriumhypochlorit nach DIN EN 901

Nachfolgend sind die Mittelwerte der Trinkwassergüte im Jahr 2016 benannt:

Parameter	Maßeinheit	Richt-/ Grenzwert	Messwerte			
			1.	2.	3.	4.
Trübung	FNU	1,0	0,38	0,14	0,31	0,06
elektrische Leitfähigkeit	µS/cm	2.790	391	361	384	260
pH-Wert	-	6,5 bis 9,5	7,95	8,0	8,09	8,31
Calcitlösevermögen	mg/l CaCO3	5,0	-2,5	0,7	1,9	-1,09
Säurekapazität bis pH-Wert 4,3	mmol/l	-	2,2	1,38	2,47	1,24

Parameter	Maßeinheit	Richt-/ Grenzwert	Messwerte			
			1.	2.	3.	4.
Gesamthärte	°dH	-	9,83	10,06	10,8	4,9
	mmol/l	-	1,75	1,79	1,92	0,878
Härtestufe	-	-	mittel	mittel	mittel	weich
Eisen	mg/l	0,2	0,062	<0,010	0,016	<0,010
Mangan	mg/l	0,05	<0,020	<0,020	<0,020	0,0031
Calcium	mg/l	-	39	39	41	29,1
Magnesium	mg/l	-	19	20	22	3,7
Aluminium	mg/l	0,2	<0,010	<0,010	<0,010	0,019
Nitrat	mg/l	50	13,65	37	11,8	4,1
Chlorid	mg/l	250	20	48	12	24,05
Sulfat	mg/l	250	51	31	60	22,47
Natrium	mg/l	200	8,8	7,2	6,3	13,64
TOC	mg/l	-	2,4	0,88	1,5	2,29
Koloniezahl bei 22°C	je ml	20	0	0	0	0
Koloniezahl bei 36°C	je ml	100	0	0	0	0
Coliforme Bakterien	je 100ml	0	0	0	0	0
Escherichia coli	je 100ml	0	0	0	0	0

1. Ablauf Wasserwerk Neudeck
2. Ablauf Wasserwerk Schönfeld
3. Ablauf Hochbehälter Herrenreuth
4. Ablauf Wasserwerk Zeigerheim

Härtebereich*	1	2	3
Härtestufe	weich	mittel	hart
Wasserhärte	< 1,5 mmol/l (<8,4° dH)	1,5 – 2,5 mmol/l (8,4 bis 14° dH)	> 2,5 mmol/l (>14° dH)

*Angaben gemäß § 9 Wasch- und Reinigungsmittelgesetz

Die jeweils aktuellen Parameter der Trinkwasserqualität am Ausgang der Wasserwerke können im Internet unter www.taweg-greiz.de und www.thueringer-fernwasser.de abgerufen werden. Eine straßengenaue Information zum Wasserbezug (von welchem Wasserwerk bekomme ich Trinkwasser) ist auf der Internetpräsenz des ZV TAWEG ebenfalls eingestellt.

Ihr Zweckverband TAWEG

Kreismusikschule „Bernhard Stavenhagen“

Anmeldung zum Unterricht in der Kreismusikschule (Außenstelle Mohlsdorf und Greiz)

Am 31. Mai endet die Möglichkeit der Anmeldung für das Unterrichtsangebot der Kreismusikschule „Bernhard Stavenhagen“ für das kommende Schuljahr. Das Ausbildungsspektrum reicht von musikalischer Früherziehung für die Kleinen, traditioneller Ausbildung an Instrumenten oder im Gesang, Angeboten der Abteilung Rock, Pop, Jazz – auch dort mit instrumentalen oder gesanglichen Möglichkeiten – bis hin zum Tanz. Auch können bis dahin noch auf Wunsch Schnupperstunden vereinbart werden. In der Außenstelle Mohlsdorf werden Klavier, Keyboard, Violine, Blockflöte, Gitarre sowie Akkordeon und Musikalische Früherziehung angeboten. Der Unterricht in Mohlsdorf findet sowohl in der Kita als auch der Grundschule statt.

Schnupperstunden
In der Hauptstelle der Musikschule (Unteres Schloss Greiz) als auch in den Außenstellen finden vom 8. bis 19. Mai kostenfreie Schnupperstunden statt. Während in der Hauptstelle individuelle Zeiten zum Probeunterricht vereinbart werden können, ist in den Außenstellen eine passive Teilnahme am Unterricht möglich. Kann die entsprechende Lehrkraft vor Ort dennoch einen zusätzlichen Termin anbieten, so ist auch dort ein kostenloser Unterricht möglich.

Veranstaltungen der Kreismusikschule:
- **Frühlingskonzert:**
  Sonntag, 14. Mai, 11:00 Uhr im Weißen Saal im Unteren Schloss Greiz
- **„Frisch gerockt, gejazzt“:**
  Samstag, 20. Mai, 10:30 Uhr auf der Studiobühne Vogtlandhalle (aus der Reihe der Schnupperkonzerte zum Anfassen)

Informationen oder Fragen dazu unter Tel. (0 36 61) 21 16, musikschule.greiz@versanet.de oder www.kms-greiz.de

Rentnergeburtstage im Mai 2017

Die Bürgermeisterin gratuliert recht herzlich und wünscht alles Gute.

Mohlsdorf

04.05.2017	Christiane Oehler	80. Geb.	Mohlsdorf

Teichwolframsdorf

01.05.2017	Heinz Däumler	75. Geb.	Waltersdorf
04.05.2017	Hartmut Halbauer	70. Geb.	Teichwolframsdorf
05.05.2017	Christine Marquardt	75. Geb.	Teichwolframsdorf
15.05.2017	Christa Voß	80. Geb.	Teichwolframsdorf
29.05.2017	Brunhilde Bräunlich	85. Geb.	Waltersdorf

Die Gemeindeverwaltung Mohlsdorf-Teichwolframsdorf gratuliert dem Ehepaar **Volker und Helga Jahn** am **13.05.2017 in Kleinreinsdorf** ganz herzlich zur Goldenen Hochzeit und wünscht weiterhin noch viele schöne gemeinsame Jahre bei bester Gesundheit.

Rentnertreff Mohlsdorf

Am 30.05.2017 findet um 14 Uhr unser nächster Treff im Billardcafe Monte Carlo, Raasdorfer Straße statt. Wir freuen uns auch über Rentner aus anderen Ortsteilen.

Die Organisatoren des Rentnertreffs

Rentnertreff Gottesgrün

Der Rentnertreff im Monat Juni findet am Mittwoch, 07.06.2017 um 15 Uhr im Feuerwehrhaus statt. Alle Seniorinnen und Senioren sind herzlich eingeladen.

Die Organisatoren des Rentnertreffs

Rentnertreff Waltersdorf

Am Mittwoch, den 24.05.2017 sind alle Rentner aus Waltersdorf ab 15:00 Uhr herzlich zum Besuch der Steinermühle in Waltersdorf eingeladen.

Es laden ein: die Ortsgruppe der Volkssolidarität und die „Maxi“-Frauen

Rentnertreff Kleinreinsdorf

Unser nächster Rentnertreff findet am Mittwoch, 17.05.2017 um 14:30 Uhr im Gasthaus „Zum heiteren Blick“ statt. Wir laden alle Interessierten dazu recht herzlich ein.

Die Organisatoren des Rentnertreffs

Volkssolidarität – OG Teichwolframsdorf

Tagesfahrt der Volkssolidarität Teichwolframsdorf und Umgebung

Die Tagesfahrt in diesem Jahr führt uns am 15.05.2017 nach Leipzig. Abfahrt ist 7:45 Uhr an den Bushaltestellen in Kleinreinsdorf und 8:00

Uhr in Teichwolframsdorf. Erster Programmpunkt ist eine Stadtrundfahrt in Leipzig. Danach gehen wir gemeinsam Mittagessen und anschließend genießen wir eine 3-stündige Schifffahrt auf dem Markleeberger und dem Störmthaler See.

Preis (ohne Mittagessen):
für Mitglieder der Volkssolidarität: 47,00 Euro
für Nichtmitglieder der Volkssolidarität: 50,00 Euro

Anmeldungen sind noch bei Frau Krauße (03 66 24) 2 23 45 möglich. Es sind noch einige Plätze frei.

Nächster Ortsgruppennachmittag: Donnerstag, 22.06.2017, 14:30 Uhr in der Hagenbergschänke Teichwolframsdorf
Thema: Haustürgeschäfte u.a. Zu Gast ist der Kontaktbereichsbeamte der Gemeinde, Herr Vogel.

Heike Krauße, OG-Vorsitzende

Veranstaltungen

Veranstaltungen im Monat Mai

Datum	Veranstaltung/Ort	Veranstalter
06.05.2017 14:30 Uhr	Frühlingssingen & 70 Jahre Männerchor Gasthaus „Zum kühlen Morgen“	Männerchor Mohlsdorf
06.05.2017	Ü44-Party	Monte Carlo
07.05.2017	29. Lauf in den Frühling Sportplatz Kleinreinsdorf	Turnverein Kleinreinsdorf
09.05.2017	Kreativ-Nachmittag Monte Carlo	Heimat- u. Geschichtsverein Mohlsdorf
16.05.2017	Kaffee-Klatsch Monte Carlo	Heimat- u. Geschichtsverein Mohlsdorf
20.05.2017	Tag des Waldes und der Jagd	Thüringen Forst
jeden 2. Montag von 15:30 – 18:00 Uhr	Klöppelzirkel Kulturraum Waltersdorf	Frauenverein „Maxi“

Vorschau auf den Monat Juni

Datum	Veranstaltung/Ort	Veranstalter
07.06.2017 ab 18:30 Uhr	Kräuter-Abend Monte Carlo	Heimat- u. Geschichtsverein Mohlsdorf
09. – 11.06.2017	Nationales Reitturnier	PSV Sorge-Settendorf
13.06.2017	Kreativ-Nachmittag Monte Carlo	Heimat- u. Geschichtsverein Mohlsdorf
16. – 25.06.2017	Sportfestwoche 2017	Turnverein Kleinreinsdorf
20.06.2017	Kaffee-Klatsch Monte Carlo	Heimat- u. Geschichtsverein Mohlsdorf
24.06.2017 15:30	Festumzug	Turnverein Kleinreinsdorf
24. + 25.06.2017	10. Musik-Gala der Schalmeien	Turnverein Kleinreinsdorf
jeden Freitag	Treffen des Frauenvereins Vereinszimmer	Frauenverein „Maxi“
jeden 2. Montag von 15:30 – 18:00 Uhr	Klöppelzirkel Kulturraum Waltersdorf	Frauenverein „Maxi“

Rassegeflügelzuchtverein Reudnitz e.V.

Unsere Mitgliederversammlung findet am Freitag, 02. Juni 2017, um 19:30 Uhr im Vereinslokal Reudnitz – ehem. Gaststätte „Zur Einkehr“, Werdauer Str. – statt. Wir laden alle Mitglieder und Interessenten dazu recht herzlich ein. Weitere Informationen finden Interessierte unter www.gefluegelzuechter-reudnitz.jimdo.de

Der Vorstand

Achtung Handballfreunde

Am 20.05.2017 findet das 19. Männer-Handball-Turnier des SV Teichwolframsdorf um 13:00 Uhr auf dem Sportplatz am Schützenhaus statt.

Anlässlich des Jubiläums „90 Jahre Handball in Teichwolframsdorf“ sind alle interessierten Sportfreunde und Einwohner des Gemeindeverbandes wieder herzlich zu diesem Großereignis unseres Ortes eingeladen. Vor 90 Jahren beschloss der Vorstand des ATSB die Gründung einer Handballmannschaft, in deren Tradition wir heute noch stehen.
Für die Versorgung unserer Gäste mit Speisen und Getränken werden die Spielerfrauen und Freunde des Handballsports sorgen. Ohne unsere Sponsoren könnte dieses Turnier nicht stattfinden. Wir danken Ihnen schon jetzt für Ihre hilfreiche Unterstützung. Wie immer bittet der DJ am Abend zum Tanz.

Förderverein Waldhaus gestaltet VoSenio-Generationenmesse mit

Am 21. Mai präsentiert sich der Förderverein Waldhaus im Rahmen der VoSenio-Generationenmesse in der Greizer Vogtlandhalle von 11:00 bis 17:00 Uhr.

Die VoSenio-Generationenmesse ist eine Veranstaltung für aktive Menschen und die, die es bleiben wollen. Unter dem Motto „Fit & aktiv in jedem Alter“ präsentieren sich zahlreiche Aussteller mit ihren Produkten und Dienstleistungen. Das Angebotsspektrum der Generationenmesse umfasst dabei die Themenbereiche Gesundheit, Aktive Freizeit, Wohnen im Alter, Rechte und Vorsorge sowie Jobs mit Zukunft. Ein abwechslungsreiches Rahmenprogramm mit verschiedenen Vorträgen zu interessanten und informativen Themen sowie Mitmach-Aktionen und Vorführungen rundet das Angebot ab. Der Förderverein Waldhaus ist neben dem Seniorenbeirat der Stadt Greiz und der Greizer Tourist-Information ein Kooperationspartner von Veranstalter Michael Täubert und zeigt auf, was die Region für die reifere Zielgruppe und ihre Familien bereit hält.

Dabei sorgt der Förderverein Waldhaus für Ihr leibliches Wohl mit Kaffee und selbstgebackenem Kuchen, Rostern vom Holzkohlegrill sowie warmen und kalten Getränken. Der Erlös daraus kommt dem Tiergehege zugute.

Nehmen Sie sich Zeit und entdecken Sie unsere Messe am 21.05. und natürlich Waldhaus als Naherholungsgebiet.

Ihr Michael Täubert
Vorsitzender Förderverein Waldhaus e.V.

Sommerbadfest des TCC ‘ 84 e.V.

– Beginn 14 Uhr bei Kaffee und Kuchen
– Hüpfburg für unseren kleine Gäste
– Neptunfest bei schönem Wetter und vieles mehr
– Ab 19 Uhr Beginn der Abendveranstaltung mit Musik der Diskothek NAD
– Rahmenprogramm mit einigen Highlights

Das Fest findet am 08.07.17 im Sommerbad Teichwolframsdorf statt. Für das leibliche Wohl wird gesorgt! Wir freuen uns auf alle Gäste bei hoffentlich strahlendem Sonnenschein! In diesem Sinne…

„Nu,…geht’s los!“

Schachtreff

Der nächste Schachtreff wird am 17.05.17 (wieder erst der dritte Mittwoch) wieder ab 19 Uhr im „Monte Carlo“ in Mohlsdorf stattfinden. Die neue Aufgabe beruht auf einem Mattbild aus einer Partie, ist aber noch etwas umgebaut worden, um eine eindeutige Lösung zu erreichen.

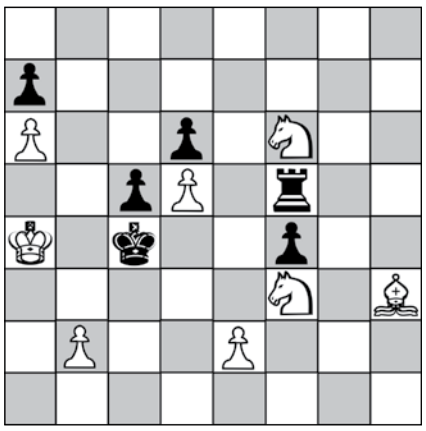

Weiß: Ka4; Lh3; Sf3, Sf6; Ba6, b2, d5, e2
Schwarz: Kc4; Tf5; Ba7, c5, d6, f4
Weiß zieht und setzt im 3. Zug matt!

April-Lösung:
Schwarz darf nicht nach g6, dann entkommt er. Es hilft auch nicht, sich mit d7 um eine neue Dame zu bemühen (1. ..Ke7, und dann hat man im dritten Zug die Dame, aber noch kein Matt.) Also sperrt man das Feld g6. Da 1.h5 zum Patt führt, bleibt nur noch 1. Se5, Kxe5; und dann weiter: 2. Lg5, Kxd4; 3. Lf6 matt.

Bernd Sumpf

Volkssolidarität Kreisverband Greiz

Juri-Gagarin-Straße 11 · 07973 Greiz
Telefon: (03661) 48 22 74, Fax: (03661) 48 22 76
(03661) 48 22 75 Pflegedienst

Unser Leistungsangebot der Volkssolidarität für Sie:
Ambulante Pflege
– Leistungen nach SGB V und XI (Behandlungspflege und Grundpflege)
– Tagesbetreuung
– Hauswirtschaft

Sie erreichen unseren Pflegedienst unter Telefon (03661) 482275. Wir beraten Sie gern zu Fragen rund um das Thema häusliche Pflege und Betreuung.

Weitere Angebote
– 24 h Rufbereitschaft
– Vermittlung von Hausnotruf
– Vermittlung von Essen auf Rädern

Begegnungsstätten der Volkssolidarität
Nachbarschaftshaus, Greiz, Juri-Gagarin-Str. 11

09.05.2017	14:00–17:00 Uhr	Treffen OG 37
10.05.2017	14:00–17:00 Uhr	musikalischer Seniorennachmittag
16.05.2017	14:00–17:00 Uhr	Treffen SHG „Diabetes“
30.05.2017	16:00–18:00 Uhr	Blutspende

Jeden Freitag von 10:00 bis 11:00 Uhr – Seniorengymnastik

Montag bis Samstag von 14:00 bis 17:00 Uhr – Kaffeenachmittag mit selbst gebackenen Kuchen

„Haus der Volkssolidarität“ – Carolinenstraße 48/50
Öffnungszeiten: jeden Dienstag 14:00 bis 16:00 Uhr – In den Räumen der Begegnungsstätte treffen sich die Mitglieder des ehemaligen Frauenvereins

montags	14:00 – 17:00 Uhr	im Wechsel zum Klöppel- oder Malzirkel
dienstags	14:00 – 17:00 Uhr	zum Kreuzstichzirkel
mittwochs	14:00 – 17:00 Uhr	zum Seniorentreff

Veranstaltungen in den Ortsgruppen:
– OG Reudnitz am 17.05.2017 um 14:30 Uhr
OG-Treffen Mohlsdorf „Zum kühlen Morgen“
– OG Mohlsdorf am 14.06.2017 um14:00 Uhr
OG-Treffen Mohlsdorf „Zum kühlen Morgen“

Gäste und interessierte Bürger sind zu diesen Veranstaltungen herzlich willkommen.

Kirchen

Evang.-Luth. Pfarrbereich Mohlsdorf -Teichwolframsdorf

Pfarramt: Pastorin Carola Beck, Straße der Einheit 54,
07987 Mohlsdorf-Teichwolframsdorf,
Tel. (03661) 42700 (außer samstags)

Sprechzeiten: im Pfarrhaus in Mohlsdorf
Donnerstag 9:30 Uhr bis 11:30 Uhr (außer 25.05.)
und jederzeit nach telefonischer Vereinbarung
im Pfarrhaus in Teichwolframsdorf
Montag 16:00 bis 18:00 Uhr

Kirchgemeinde Teichwolframsdorf

14.05. Sonntag	14:00 Uhr	Vorstellungsgottesdienst der Konfirmanden
21.05. Sonntag	10:00 Uhr	Gottesdienst mit Taufen
25.05. Himmelfahrt	(10:00 Uhr)	Ökumenischer Gottesdienst in der Kirche Sorge-Settendorf
04.05. Pfingstsonntag	14:00 Uhr	Konfirmationsgottesdienst

Veranstaltungen im Pfarrhaus Teichwolframsdorf:

Christenlehre (Kl. 1+2):	dienstags um 15:00 Uhr
Christenlehre (Kl. 3):	dienstags um 16:00 Uhr
Christenlehre (Kl. 4–6):	Donnerstag, um 16:15 Uhr nach Absprache
Vorkonfis (Kl.7):	Freitag, 12.05. + 02.06. um 15:00 Uhr
Konfis (Kl. 8):	Donnerstag, 04.05. + 18.05. um 15:30 Uhr
Frauenkreis:	Mittwoch, 10.05. um 14:30 – 16:00 Uhr

Kirchgemeinde Sorge-Settendorf (mit Kleinreinsdorf)

07.05. Sonntag	14:00 Uhr	Gottesdienst
25.05. Himmelfahrt	10:00 Uhr	Ökumenischer Gottesdienst
05.06. Pfingstmontag	14:00 Uhr	Gottesdienst zum Pfingstfest

Kirchgemeinde Herrmannsgrün-Mohlsdorf (mit Reudnitz)

07.05. Sonntag	10:00 Uhr	Gottesdienst mit Abendmahl (Lektor Nieke)
14.05. Sonntag	08:30 Uhr	Gottesdienst

21.05. Sonntag	14:30 Uhr	Vorstellungsgottesdienst der Konfirmanden mit anschließ. Kaffeetrinken
25.05. Himmelfahrt	(10:00 Uhr)	Gottesdienst im Grünen in Waldhaus
28.05. Sonntag	10:00 Uhr	Gottesdienst
04.06. Pfingstsonntag	16:00 Uhr	Konfirmationsgottesdienst

Veranstaltungen im Pfarrhaus:

Eltern-Kind-Kreis:	Samstag, 27.05. um 10:00 Uhr
Kindernachmittag (Kl. 1+2):	Donnerstag, 11.05. um 15:30 Uhr
(Kl. 3–5):	Mittwoch, 17.05. +31.05. um 15:30 Uhr
Vorkonfis (Kl. 7):	Freitag, 12.05. + 02.06. Abfahrt ca. 14:30 Uhr
Konfis (Kl. 8):	Donnerstag, 11.05. um 15:30 Uhr
Teeniekreis:	Freitag, 05.05. + 19.05. um 19:00 Uhr
Chor:	montags um 18:30 Uhr
Hauskreise:	nach Absprache
Seniorenkreis Mohlsdorf:	**Mittwoch, 24.05.** um 14:30 Uhr

Kirchgemeinde Gottesgrün

07.05. Sonntag	08:30 Uhr	Gottesdienst mit Lektor Nieke
14.05. Sonntag	10:00 Uhr	Jubelkonfirmation
21.05. Sonntag	(14:30 Uhr)	Vorstellungsgottesdienst der Konfirmanden in Mohlsdorf
	(15:00 Uhr)	Einladung in die Landeskirchl. Gemeinschaft
25.05. Himmelfahrt	(10:00 Uhr)	Gottesdienst im Grünen in Waldhaus
28.05. Sonntag	14:00 Uhr	Konfirmationsgottesdienst
04.06. Pfingstsonntag	10:00 Uhr	Gottesdienst mit Lektor Nieke

Veranstaltungen in der Kirchschule

Christenlehre:	dienstags um 16:00 Uhr (nicht in Ferien)
Seniorenkreis Gottesgrün:	Gemeinsam in Mohlsdorf am Mittwoch, den 24.05. um 14:30 Uhr
Bibelstunde der LKG:	nach Absprache

Landeskirchliche Gemeinschaft Reuth-Gottesgrün

Gemeinschaftsstunden:	Montag, 08.05. + 15.05. + 29.05. um 19:30 Uhr Sonntag, 21.05. um 15:00 Uhr
Frauenstunde:	Mittwoch, 10.05. um 15:00 Uhr in der LKG Reudnitz
EC-Jugendstunde:	freitags um 19:00 Uhr

Landeskirchliche Gemeinschaft Reudnitz (in der Christl. Ferienstätte)

Gemeinschaftsstunden:	sonntags um 9:30 Uhr
Bibelstunde:	mittwochs um 19:30 Uhr (außer 10.05.)
Frauenstunde:	Mittwoch, 10.05. um 15:00 Uhr

Kirchspiel Berga

Gottesdienste

06.05.2017 **Samstag**	15:00 Uhr	Gottesdienst in Albersdorf
07.05.2017 **Jubilate**	09:00 Uhr	Gottesdienst in der Ev.-Meth. Gemeinde in Berga
14.05.2017 **Kantate**	10:00 Uhr	Gottesdienst in Berga, mit den Gästen aus dem Partnerkirchenkreis Tansania
21.05.2017 **Rogate**	09:30 Uhr	Gottesdienst in Waltersdorf, Abendmahl
	14:00 Uhr	Gottesdienst in Großkundorf, Vorstellung der Konfirmanden
25.05.2017 **Himmelfahrt**	10:00 Uhr	Gottesdienst anl. Himmelfahrt, anschließend Grillen
28.05.2017 **Exaudi**	10:00 Uhr 14:00 Uhr	Gottesdienst in Clodra Gottesdienst in Wernsdorf

Begegnungen Kinder
Kindertreff, montags, 16:00 Uhr
Christenlehre und Konfirmanden jeweils Donnerstag

Begegnungen Frauen
Frauenfrühstück am Mittwoch, den 24. Mai um 9:00 Uhr, mit Gästen aus dem Partnerkirchenkreis aus Tansania

Begegnungen Erwachsene

dienstags	18:00 Uhr	Hauskreis zweiwöchig nach Absprache
Montag, 1. Mai .2017	14:00 Uhr	Gemeinde/Seniorennachmittag im Pfarrhaus Berga

Sprechzeiten im Pfarrbüro
donnerstags von 09:30 bis 10:30 Uhr – B. Martin
sowie nach telefonischer Vereinbarung auch außerhalb der Öffnungszeit
Pfarramt Berga, Kirchplatz 14 (03 66 23) 2 55 32
Pfr. Martin (0 15 77) 9 55 90 43

Kleiderkammer

mittwochs	13:00 – 17:00 Uhr	Puschkinstraße 6 (Alte Schule), Frau Seckel

Friedhof
Fragen den Friedhof betreffend (Grabverlängerungen, Grabgebühren u.a.) können **dienstags** von 09:30 bis 12:00 Uhr im Pfarramt mit Frau Seckel geklärt werden. Während dieser Zeit sowie in Zeiten der Abwesenheit von Pfr. Martin ist Frau Seckel erreichbar unter (0 15 77) 7 82 59 22.

Evangelisch-methodistische Kirche Gemeindebezirk Waltersdorf - Berga

Gottesdienste/Kindergottesdienste Waltersdorf-Berga

Sonntag, 07.05.2017	09:00 Uhr	Gottesdienst & Kindergottesdienst in Berga (Chr. Eckhardt)
Sonntag, 14.05.2017	09:30 Uhr	Gebet für den Gottesdienst
	10:00 Uhr	Gemeinsamer Gottesdienst der Region in Greiz mit Einsegnung Mathis Schatz (P. Neels)
Sonntag, 21.05.2017	09:00 Uhr	Gottesdienst und Kindergottesdienst in Berga (P. Neels)
Christi Himmelfahrt, 25.05.2017	10:00 Uhr	Ökumenischer Gottesdienst in Sorge
Sonntag, 28.05.2017	09:00 Uhr	Gottesdienst & Kindergottesdienst in Berga (P. Neels)
Pfingstmontag, 05.06.2017	Missionsfest in Waltersdorf	
	10:00 Uhr	Familiengottesdienst
	während der Pause	Posaunenchor open air Kinderprogramm, Infos über Aktionstage in Auerbach & Rodewisch
	14:00 Uhr	Unterwegs zu den Menschen – in der Nachfolge Jesu – auf den Spuren der ersten Methodisten

Regelmäßige Wochenveranstaltungen und besondere Termine

Kirchlicher Unterricht ab 7 Jahre (KU I)	in Langenwetzendorf Pause
Bibelstunde in Berga	dienstags, 19:00 Uhr: Pause
Posaunenchor	freitags, 18:15 Uhr, in Waltersdorf
Gemischter Chor	freitags, 19:30 Uhr, in Waltersdorf
Frauen im Gespräch	Montag, 15.05.2017, 19:00 Uhr in Berga

Gemeindevorstand gemeinsame Sitzung der Vorstände unserer drei Bezirke: Mittwoch, 03.05.2017, 19:00 Uhr in Greiz

Pastor Jörg-Eckbert Neels, Am Mühlberg 18, 07987 Mohlsdorf-Teichwolframsdorf OT Waltersdorf, Tel: (03 66 23) 2 07 24
Weitere Informationen zum Veranstaltungsplan und Gemeindeleben s. unter www.emk-waltersdorf.de und www.emk-berga.de oder über www.emk.de und www.emk-ojk.de

Missionsfest 2017 Pfingstmontag, 5. Juni
Evangelisch-methodistische Zionskirche Waltersdorf
mit einem Team des St.Ausschusses für Evangelisation der OJK
Unterwegs zu den Menschen
10.00 Familiengottesdienst: Da geht die Post ab
in der Mittagspause:
Posaunenchor open air
Kinderprogramm
Informationen über Aktionstage im Göltzschtal
14.00 Unterwegs zu den Menschen
- in der Nachfolge Jesu
- auf den Spuren der ersten Methodisten

Christi Himmelfahrt
Ökumenischer Gottesdienst
Sorge, 25. Mai 2017, 10.00 Uhr
Zu Fuß, per Rad oder mit dem Auto -
zum Fest Christi Himmelfahrt
lohnt allemal der Weg an die
weit in die Landschaft sichtbare
Kirche in Sorge-Settendorf zum
Ökumenischen Gottesdienst
aller Kirchgemeinden der Gegend.
Anschließend läßt sich nach
Thüringer Rostern vom Grill noch
eine Wanderung unternehmen.
Herzliche Einladung!

Anzeigen