Amtsblatt

der Gemeinde Mohlsdorf-Teichwolframsdorf

Jahrgang 2022 | **Samstag, 02.04.2022** | **Nummer 4**

Osterpfad – Vogtland in Waltersdorf (bei Berga)

Samstag, 9. April bis Sonntag, 24. April 2022

Seit 2 Jahren liegen unsere Heuhasen aufgeräumt im Dunklen, haben sich chic gemacht und warten auf das Tageslicht. Dieses Jahr soll es nun endlich soweit sein. Der Frauenverein Maxi e.V. wird im gesamten Dorf die Heuhasengruppen aufstellen. ALLE großen und kleinen Gäste können unser „Hasendorf“ dann 14 Tage bestaunen und sich daran erfreuen.

Unser Plan ist es, am Osterwochenende ein kleines Ostercafé zur organisieren (je nachdem, was die aktuelle Situation erlaubt)! Vor 10 Jahren luden wir erstmalig zu Kaffee und Kuchen ein, was über all die Jahre sehr guten Anklang fand. Dafür möchten wir das Erdgeschoss des Kulturhauses sowie den im vergangenen Jahr neu gestalteten Gewölbekeller nutzen. Natürlich hoffen wir auf schönes Wetter, um auch Tische im Freien aufstellen zu können. Der Osterbrunnen im Dorf soll ebenfalls wieder in altbewährter Form mit vielen bunten Eiern entstehen. Unser größter Wunsch ist es, dass einige Dinge nach 2 Jahren Pause wieder zu neuem Leben erweckt werden.

Eure Maxis aus Waltersdorf

Herausgeber: Gemeinde Mohlsdorf-Teichwolframsdorf – Druck und Verlag: TISCHENDORF :: DIE MEDIENPARTNER, Greiz – Verantwortlich für den amtlichen Teil: Bürgermeisterin P. Pampel oder ein Vertreter im Amt; für den Anzeigenteil: TISCHENDORF :: DIE MEDIENPARTNER, Greiz – Das Amtsblatt erscheint monatlich sowie nach Bedarf und wird kostenlos an die Haushalte verteilt. Bei Bedarf ist es außerdem kostenlos im Bürgerbüro Mohlsdorf, Straße der Einheit 6, 07987 Mohlsdorf-Teichwolframsdorf und im Bürgerbüro Teichwolframsdorf, Steinberg 1, 07987 Mohlsdorf-Teichwolframsdorf, erhältlich. Internet: www.mohlsdorf-teichwolframsdorf.de – E-Mail: verwaltung@md-td.de

Gemeindeämter/Bürgerbüros

Postanschrift Teichwolframsdorf:
Steinberg 1, 07987 Mohlsdorf-Teichwolframsdorf
Telefon: (03 66 24) 2 02 03/Fax: (03 66 24) 2 04 55

Postanschrift Mohlsdorf:
Straße der Einheit 6, 07987 Mohlsdorf-Teichwolframsdorf
Telefon: (0 36 61) 4 53 00/Fax: (0 36 61) 45 30 17
E-Mail: verwaltung@md-td.de, Internet: mohlsdorf-teichwolframsdorf.de

Bürgerbüro/Einwohnermeldeamt Mohlsdorf (Straße der Einheit 6):
Donnerstag: 9:00–12:00 Uhr und 14:00–18:00 Uhr
Freitag: 9:00–12:00 Uhr jede gerade Kalenderwoche

Bürgerbüro/Einwohnermeldeamt Teichwolframsdorf (Steinberg 1):
Dienstag: 9:00–12:00 Uhr und 14:00–18:00 Uhr
Freitag: 9:00–12:00 Uhr jede ungerade Kalenderwoche

Öffnungszeiten der Verwaltung (Straße der Einheit 6):
Dienstag: 9:00–12:00 Uhr und 14:00–16:00 Uhr
Donnerstag: 9:00–12:00 Uhr und 14:00–18:00 Uhr
Freitag: 9:00–12:00 Uhr

Für eine persönliche Vorsprache in der Gemeindeverwaltung ist eine Terminvereinbarung erforderlich. Bitte melden Sie sich vor einem Besuch per Telefon, Fax oder E-Mail. Besuchern, die Symptome einer Corona-Infektion oder allgemeine Erkältungssymptome aufweisen, wird der Zutritt verwehrt.

Sprechzeiten

Ortschaftsbürgermeister
– **Mohlsdorf (Herr Michael Täubert)**
1. Montag im Monat von 17:00 bis 18:00 Uhr oder nach Vereinbarung
www.zoom.michael-taeubert.de
Telefon: (0 36 61) 45 45 60
– **Teichwolframsdorf (Herr Gerd Halbauer)**
1. Dienstag im Monat von 17:00 bis 18:00 Uhr oder nach Vereinbarung
Hauptstraße 53 a, 07987 Mohlsdorf-Teichwolframsdorf
Telefon: (03 66 24) 2 02 04

Kontaktbereichsbeamter Herr Ackermann
– dienstags von 14:30–17:30 Uhr im Gemeindeamt Teichwolframsdorf
– donnerstags von 14:30–17:30 Uhr im Gemeindeamt Mohlsdorf

Schiedsstelle Mohlsdorf-Teichwolframsdorf
Die Sprechzeiten der Schiedsstelle können jederzeit individuell vereinbart werden. Terminvereinbarungen bitte telefonisch unter (0 36 61) 4 53 00 oder per E-Mail schiedsstelle@md-td.de

Redaktionsschluss/Erscheinungstag

Termin Redaktionsschluss	Termin Erscheinungstag
Donnerstag, 14. April 2022	Samstag, 07. Mai 2022
Freitag, 13. Mai 2022	Samstag, 04. Juni 2022
Freitag, 10. Juni 2022	Samstag, 02. Juli 2022
Freitag, 15. Juli 2022	Samstag, 06. August 2022
Freitag, 12. August 2022	Samstag, 03. September 2022
Freitag, 09. September 2022	Samstag, 01. Oktober 2022

Beiträge für das Amtsblatt senden Sie bitte an amtsblatt@md-td.de. Bilder bitten wir als separate Bilddatei zu übermitteln. Wenn Sie das Amtsblatt monatlich per E-Mail zugesandt haben möchten, setzen Sie sich bitte mit Frau Zahn unter Tel. (0 36 61) 4 53 00 in Verbindung.

Wichtige Rufnummern

Rettungsleitstelle Gera	(03 65) 8 38 93 91 00
Kassenärztlicher Notfalldienst	116 117
Frauen in Not	
Frauenberatungsstelle	(01 71) 7 20 79 94
Diakonie-Verein Carolinenfeld e.V.	(0 36 61) 26 17
Kinder- und Jugendschutzdienst	(0 36 61) 4 42 58 98
Diakonie-Verein Carolinenfeld e.V. „Die Insel“	(0 36 61) 4 42 58 99
Sorgentelefon	(08 00) 0 08 00 80
Kindertagesstätten	
„Regenbogen“ in Mohlsdorf	(0 36 61) 43 25 55
„Sonnenschein“ in Teichwolframsdorf	(03 66 24) 2 03 53
„Gänseblümchen“ in Waltersdorf	(03 66 23) 2 04 14
Schulen	
Freie Regelschule Reudnitz	(0 36 61) 43 25 47
Grundschule Mohlsdorf	(0 36 61) 4 25 83
Grundschule Teichwolframsdorf	(03 66 24) 2 22 81
Landratsamt Greiz	(0 36 61) 87 60
Stromversorgung	
Kundenzentrum Weida	(03 66 03) 53 48 00
TEAG Thür. Energie AG	
Kundenservice	(0 36 41) 8 17 11 11
TEN Thür. Energienetze GmbH & Co. KG	
Störungsdienst Strom (24 h)	(08 00) 6 86 11 66
Störungsdienst Erdgas	(08 00) 6 86 11 77
Zweckverband TAWEG Greiz	(0 36 61) 61 70
Entsorgungsgesellschaft „Umwelt“ Mehla	(03 66 22) 56 80
Abfallwirtschaftszweckverband	
(Grobmüll)	(0 36 61) 47 80 20
(Service-Nr.)	(03 65) 8 33 21 50
Geraer Umweltdienste GmbH & Co. KG	
Gelbe Tonne	(08 00) 8 40 03 73
Sparkasse Mohlsdorf/Teichwolframsdorf	(03 65) 8 22 00
Pfarramt Mohlsdorf	(0 36 61) 4 27 00
Pfarramt Reinsdorf	(0 36 61) 6 34 01
Gemeinschaftspraxis Mohlsdorf	
Frau Dr. med. Möhring/Frau Dipl.-Med. Rohleder	(0 36 61) 43 21 21
Arztpraxis Reudnitz	
Frau Dipl.-Med. A. Ebert	(0 36 61) 43 22 44
Arztpraxis Teichwolframsdorf	
Herr Dr. Thomas Helmer	(03 66 24) 2 03 58
Zahnarzt	
Dipl.-Stom. Holger Schneidenbach	(03 66 24) 2 02 26
„Kleeblatt“ Hauskrankenpflege GmbH	
Frau Uta Tautz und Frau Corina Richter	(0 36 61) 32 39
Naturheilpraxis Silke Sturm	(0 36 61) 45 78 00
Tierarztpraxis Dipl.-Vet.-Med. Gerd Reinhold	(03 66 24) 2 04 96
Postpoint Kahmer	(0 36 61) 43 32 54
Poststelle in Teichwolframsdorf	(03 66 24) 3 10 57
Post- & Paket-Shop Reudnitz	(03661) 4 40 50
Fahrdienste	
Herr Andreas Trommer	(0 36 61) 43 36 72
Herr Edgar Schneider	(03 66 24) 2 04 56
„Bienenschwarm-Hotline“	
Imkerei Wünscher & Rößler, Reudnitz	(01 71) 4 60 63 06
Netkom Service-Nummer	(03 61) 60 00 60 33
Netkom Servicetechniker	
Computerservice von A–Z, H. Pelz	(0 36 61) 45 34 42

Informationen der Gemeindeverwaltung

Stellenausschreibungen

Erzieher / Erzieherin

In der Gemeinde Mohlsdorf-Teichwolframsdorf ist eine Stelle als Erzieher/Erzieherin in einer gemeindlichen Kindertagesstätte zum nächstmöglichen Zeitpunkt zu besetzen.

Es handelt sich um eine Teilzeitstelle mit einer durchschnittlichen regelmäßigen wöchentlichen Arbeitszeit von mindestens 30 Stunden, optionale Stundenerhöhungen sind möglich. Die Einstellung erfolgt befristet bis zum 31.08.2022. Die Option einer Verlängerung ist gegeben. Das Entgelt bestimmt sich nach der Entgeltgruppe S8a des Tarifvertrages für den öffentlichen Dienst (TVöD).

Ihre fachlichen und persönlichen Voraussetzungen:
- abgeschlossene Ausbildung als staatlich anerkannte/r Erzieher/in
- Zusatzausbildung als Heilpädagoge/in wünschenswert
- Berufserfahrung für den basalen und elementaren Bereich wäre wünschenswert
- Aufgeschlossenheit gegenüber Öffnungs- und Partizipationsprozessen nach dem Thüringer Bildungsplan und den Konzeptionen der Einrichtungen
- ein hohes Maß an Selbständigkeit, Kreativität, Flexibilität, Organisationsvermögen und Verantwortungsbewusstsein in der täglichen Arbeit sowie Weiterbildungsinteresse
- gute Umgangsformen sowie ein freundliches und aufgeschlossenes Wesen
- aktuell gültiger Nachweis für die Ausbildung in Erster Hilfe sowie
- Immunität gegenüber insbesondere dem Masernvirus (Masern), dem Mumpsvirus (Mumps), dem Rubivirus (Röteln), dem Varizella-Zoster-Virus (Windpocken) und Bordetella pertussis (Keuchhusten) sowie den Hepatitis-A- und -B-Viren sollte vorhanden sein

Die Vorlage eines erweiterten Führungszeugnisses nach § 30a Abs. 2 Bundeszentralregistergesetz (BZRG) ohne Eintrag ist erst zum Zeitpunkt der Einstellung notwendig.
Die Stellen sind für Frauen und Männer gleichermaßen geeignet. Bewerbungen von Männern sind ausdrücklich erwünscht. Schwerbehinderte Bewerberinnen und Bewerber werden bei gleicher Eignung unter Beachtung aller Umstände des Einzelfalls bevorzugt berücksichtigt.

Die vollständigen, aussagefähigen Bewerbungsunterlagen (tabellarischer Lebenslauf, Zeugniskopien, lückenloser Tätigkeitsnachweis, usw.) werden **bis spätestens 15. April 2022** erbeten an:
Gemeindeverwaltung Mohlsdorf-Teichwolframsdorf, Personalverwaltung, Straße der Einheit 6 in 07987 Mohlsdorf-Teichwolframsdorf

Wir bitten darum, die Bewerbungsunterlagen nur in Kopien einzureichen, da diese bei der Gemeindeverwaltung Mohlsdorf-Teichwolframsdorf verbleiben und nicht zurückgesandt werden. Nach Abschluss des Stellenbesetzungsverfahrens werden die Bewerbungsunterlagen nicht berücksichtigter Bewerber vernichtet. Bei gewünschter Rücksendung der Unterlagen bitten wir um Beilage eines entsprechend adressierten und frankierten Rückumschlages. Durch die Bewerbung entstehende Kosten werden nicht erstattet.

Technische Kraft
Die Gemeinde Mohlsdorf-Teichwolframsdorf schreibt die Stelle als Technische Kraft (m, w, d) in einer gemeindlichen Kindertageseinrichtung im Rahmen einer Neubesetzung ab 01.08.2022 aus. Die Einstellung erfolgt vorerst 2 Jahre auf Probe.

Es handelt sich um eine Teilzeitstelle mit einer durchschnittlichen regelmäßigen Arbeitszeit von 30 Wochenstunden. Das Entgelt bestimmt sich nach der Entgeltgruppe E 2 des Tarifvertrages für den öffentlichen Dienst (TVöD).

Das Aufgabengebiet umfasst im Wesentlichen:
- Vorbereitung und Nachbereitung der Mahlzeiten (Frühstück, Mittag, Vesper)
- Reinigungs- und Desinfektionsarbeiten des Hauses auf der Grundlage des Hygieneplanes
- Wäschepflege und Textilreinigung
- Mitarbeit bei der Vorbereitung und Durchführung von Höhepunkten in der Kindertageseinrichtung
- Umsetzung der Dienstanweisungen

Fachliche und persönliche Voraussetzungen:
Die Bewerber sollten über eine erfolgreich abgeschlossene Ausbildung nach BBIG als Hauswirtschafter/in verfügen. Mehrjährige Berufserfahrung als technische Kraft in einer Kindertageseinrichtung oder aus einer Beschäftigung als Servicekraft in einem Dienstleistungsunternehmen ist wünschenswert. Gleichwohl müssen die Bewerber Organisationstalent sowie eine gründliche, selbständige und gewissenhafte Arbeitsweise mitbringen. Weiterhin muss der Bewerber gute Umgangsformen sowie ein freundliches und aufgeschlossenes Wesen besitzen und teamfähig sein.

Der Nachweis einer aktuell gültigen „Erste Hilfe Ausbildung“ sowie ein aktuelles Nachweisheft für den Umgang mit Lebensmitteln (Gesundheitspass) wird erwartet. Führerscheinklasse B, ein eigener Pkw und die Bereitschaft zur Nutzung des eigenen PKW für dienstliche Zwecke müssen vorhanden sein.
Die Stelle ist für Frauen und Männer gleichermaßen geeignet. Bewerbungen von Männern sind ausdrücklich erwünscht. Schwerbehinderte Bewerberinnen und Bewerber werden bei gleicher Eignung unter Beachtung aller Umstände des Einzelfalls bevorzugt berücksichtigt.

Die vollständigen, aussagefähigen Bewerbungsunterlagen (tabellarischer Lebenslauf, Zeugniskopien, lückenloser Tätigkeitsnachweis, usw.) werden **bis spätestens 22. April 2022** erbeten an:
Gemeindeverwaltung Mohlsdorf-Teichwolframsdorf, Personalverwaltung, Straße der Einheit 6 in 07987 Mohlsdorf-Teichwolframsdorf

Wir bitten darum, die Bewerbungsunterlagen nur in Kopien einzureichen, da diese bei der Gemeindeverwaltung Mohlsdorf-Teichwolframsdorf verbleiben und nicht zurückgesandt werden. Nach Abschluss des Stellenbesetzungsverfahrens werden die Bewerbungsunterlagen nicht berücksichtigter Bewerber vernichtet. Bei gewünschter Rücksendung der Unterlagen bitten wir um Beilage eines entsprechend adressierten und frankierten Rückumschlages. Durch die Bewerbung entstehende Kosten werden nicht erstattet.

Kinderpflegerin / Kinderpfleger
Für unsere gemeindlichen Kindertageseinrichtungen suchen wir zum nächst möglichen Zeitpunkt Verstärkung (m/w/d).

Sie sind Kinderpflegerin/Kinderpfleger und möchten sich in einem kreativen Team und einer lebendigen Kindertageseinrichtung einbringen und entwickeln? Dann ist diese Stelle genau das Richtige für Sie. Es handelt sich jeweils um ein befristetes Arbeitsverhältnis bis 31.08.2023.

Wir bieten Ihnen:
- eine eigenverantwortliche und verantwortungsvolle Tätigkeit in lebendigen Kindertageseinrichtungen mit teiloffener Arbeit
- einen attraktiven Arbeitsplatz in einem aufgeschlossenen, aktiven Team von KollegInnen mit freundlichem Betriebsklima und Offenheit für Neues
- regelmäßige, individuelle Fortbildungsmöglichkeiten
- eine tarifliche Bezahlung auf der Grundlage des TVÖD
- einen Arbeitsplatz in landschaftlich reizvoller Lage in der Ortschaft Mohlsdorf oder Teichwolframsdorf

Wir freuen uns, wenn:
- wir Sie mit unserer Ausschreibung ansprechen können
- Sie eine abgeschlossene Ausbildung als KinderpflegerIn bzw. SozialassistenIn besitzen und sich mit den üblichen Unterlagen (Le-

benslauf, Zeugnisse) bei uns **bis 15. April 2022** unter der Anschrift Gemeindeverwaltung Mohlsdorf-Teichwolframsdorf, Personalverwaltung, Straße der Einheit 6 in 07987 Mohlsdorf-Teichwolframsdorf bewerben
– wir Sie bei einem persönlichen Gespräch kennenlernen dürfen

Wir bitten darum, die Bewerbungsunterlagen nur in Kopien einzureichen, da diese bei der Gemeindeverwaltung Mohlsdorf-Teichwolframsdorf verbleiben und nicht zurückgesandt werden. Nach Abschluss des Stellenbesetzungsverfahrens werden die Bewerbungsunterlagen nicht berücksichtigter Bewerber vernichtet. Bei gewünschter Rücksendung der Unterlagen bitten wir um Beilage eines entsprechend adressierten und frankierten Rückumschlages. Durch die Bewerbung entstehende Kosten werden nicht erstattet.

Datenschutzhinweis für alle Stellenausschreibungen
Informationen zur Erhebung von personenbezogenen Daten (Informationspflichten nach Art. 13 und 14 DS-GVO) finden Sie auf unserer Homepage unter der Rubrik Verwaltung/Ausschreibungen.

Brand- und Katastrophenschutz

Verteilung von Jodtabletten im Katastrophenfall

Im Falle eines möglichen Austritts von Radioaktivität aus einem Atomkraftwerk ist schnelles Handeln notwendig. Auf einen solchen Fall sind auch die Kommunen im Landkreis Greiz vorbereitet. Bereits im Jahr 2020 wurden der Gemeinde Mohlsdorf-Teichwolframsdorf vom Bund Jodtabletten für die Verteilung im Ernstfall bereitgestellt. Die Verteilung wird über die Feuerwehrgerätehäuser im Gemeindegebiet erfolgen.

Bezugsberechtigte Personen in einem solchen Fall sind Kinder und Jugendliche unter 18 Jahren sowie Schwangere – das ist vom Bundesministerium für Umwelt, Naturschutz, nukleare Sicherheit und Verbraucherschutz so festgelegt.

Zur Information über mögliche Katastrophenfälle wird die Verwendung der kostenlosen WarnApps NINA (Notfall-Informations- und Nachrichten-App des Bundes) oder KatWarn empfohlen. Die zuständigen Behörden werden auch über Radio, Fernsehen oder Lautsprecherdurchsagen informieren. Weitere Informationen finden Sie unter www.jodblockade.de.

Fischotterschäden im Gemeindegebiet Mohlsdorf-Teichwolframsdorf

Der Fischotter lebt schon seit Jahrzehnten in unserem Gemeindegebiet. Seit 2021 hat der Fischotter nun massive Schäden an Privatteichen im Gemeindegebiet verursacht. Viele Einwohner waren deshalb der Annahme, dass Angler ihnen Fische aus ihren Privatteichen entwendet haben. Das ist allerdings eine falsche Schlussfolgerung.

Falls Sie Schäden oder Verluste an Ihren Teichen feststellen, wenden Sie sich bitte an die Gemeindeverwaltung Mohlsdorf-Teichwolframsdorf. Weitere Informationen dazu finden Sie ebenfalls auf der Internetseite der Gemeinde unter www.mohlsdorf-teichwolframsdorf.de

Sie suchen eine gemütliche Wohnung in der ruhigen ländlichen Gegend unserer Gemeinde?

Dann sprechen Sie mit uns! Wir helfen Ihnen sehr gerne weiter. Die Gemeinde Mohlsdorf-Teichwolframsdorf bietet Ihnen Wohnungen in verschiedenen Größen - von der kleinen gemütlichen 1- und 2-Raum bis zu größeren 3- und 4-Raum Wohnungen.

Folgende Wohnungen wären bei uns noch frei:

Erich-Weinert-Straße 2 und 2a, OT Mohlsdorf
– 2-Raum Wohnung, 1.OG mit zusätzlichem Arbeitszimmer im 2.OG, insgesamt ca. 58m²
– 2-Raum Wohnung, DG, ca. 44m²

Kleinreinsdorf 83, OT Kleinreinsdorf
– 3-Raum Wohnung, OG, ca. 64m²

Gerne bieten wir Ihnen entsprechende Stellplätze zu den jeweiligen Wohnungen mit an. Haben wir Ihr Interesse geweckt? Wir beraten Sie selbstverständlich gerne. Sie erreichen uns unter Tel: (03661) 453016 oder per E-Mail unter liegenschaften@md-td.de

Veröffentlichung der Bodenrichtwerte

Der Gutachterausschuss für Grundstückswerte für das Gebiet des Landkreises Altenburger Land, des Landkreises Greiz und der kreisfreien Stadt Gera hat zum Stichtag 01.01.2022 auf Grundlage der Kaufpreissammlung flächendeckend Bodenrichtwerte ermittelt und veröffentlicht.

Der Bodenrichtwert ist der durchschnittliche Lagewert des Bodens für eine Mehrheit von Grundstücken innerhalb eines abgegrenzten Gebietes (Bodenrichtwertzone), die nach ihren Grundstücksmerkmalen, insbesondere nach Art und Maß der Nutzbarkeit weitgehend übereinstimmen und für die im Wesentlichen gleiche allgemeine Wertverhältnisse vorliegen. Er ist bezogen auf den Quadratmeter Grundstücksfläche eines Grundstücks mit den dargestellten Grundstücksmerkmalen (Bodenrichtwertgrundstück).

Im Geoportal Thüringen (www.geoportal-th.de) sind die Bodenrichtwerte kreisweise oder thüringenweit im Shape-Format erhältlich. In eigene Geoinformationssysteme können die Daten auch als Web Map Service (WMS) bzw. als Web Feature Service (WFS) integriert werden. Der Freistaat Thüringen gestattet die kostenfreie kommerzielle und nichtkommerzielle Weiterverwendung der Bodenrichtwerte.

Mit dem „Bodenrichtwertinformationssystem Thüringen (BORIS-TH)“ werden die Bodenrichtwerte unter www.bodenrichtwerte-th.de im Internet kostenfrei zur Verfügung gestellt. Jedermann kann von den Geschäftsstellen der Gutachterausschüsse für Grundstückswerte Auskunft über die Bodenrichtwerte erhalten.

Anschrift: Gutachterausschuss für Grundstückswerte für das Gebiet des Landkreises Altenburger Land, des Landkreises Greiz und der kreisfreien Stadt Gera
Thüringer Landesamt für Bodenmanagement und Geoinformation
Geschäftsstelle des Gutachterausschusses im Katasterbereich Zeulenroda-Triebes; Heinrich-Heine-Straße 41; 07937 Zeulenroda-Triebes

Ungeeigneter Sand auf einem Spielplatz sorgt für Unmut

Eine aufmerksame Bürgerin bemerkte, dass sich der Sand in der Spielanlage an der Beethovenstraße plötzlich vermehrt hatte. Bei genauerem Hinsehen fiel ihr auf, dass der Sand ganz anders aussieht, als der eigentliche Spielsand in der Spielanlage. Sie informierte die Gemeindeverwaltung über Ihre Feststellung.

Nach Überprüfung seitens der Gemeindeverwaltung war man sich sicher, dass der Spielplatzsand mit einfachen Bausand vermischt worden ist. Der Sand für öffentliche Spielplätze muss gesetzlichen Vorgaben entsprechen, welche der handelsübliche Bausand leider nicht erfüllt. Nun muss der Bauhof der Gemeinde den Sand in der Spielanlage tauschen. Somit verursacht die schnelle Entsorgung von Bausand auf einem Spielplatz der Gemeinde ungeplante Mehrkosten.

Mitteilung des Zweckverbandes TAWEG

Im Jahr 2022 erfolgen in folgenden Ortsteilen und Straßen in der Zeit von 7:00 Uhr bis 16:00 Uhr

Spülungen des Trinkwasserrohrnetzes

Mittwoch, 1. Juni 2022 in Teichwolframsdorf
Am Kochtschig, Bahnhofstraße, Bergstraße 13, Fabrikstraße, Freibad Teichwolframsdorf, Hagenberg, Lerchenbergweg 2, Lindenweg, Mit-

telweg, Ronneburger Straße 35, 35a und 37, Sorge-Settendorf 34 und 36, Steinberg 17 und 17a (ungerade) und ab Nr. 24 (gerade), Waldweg, Zaderlehde

Donnerstag, 2. Juni 2022 in Teichwolframsdorf
Ahornweg, Bergstraße außer Nr. 13, Brauhausgasse, Brunnenweg, Eichenweg, Gartenweg, Greizer Weg, Hallersgraben, Hauptstraße, Hornsgasse, Kirchstraße, Köhlergasse, Kurzer Weg, Reichenbacher Straße, Ronneburger Straße außer Nr. 35 und 37, Steinberg bis Nr. 15 (ungerade) und bis Nr. 22 (gerade), Talstraße

Montag, 13. Juni 2022 in Teichwolframsdorf
Kleinreinsdorf - gesamter Ort

Montag, 5. September 2022 in Mohlsdorf bis 17:00 Uhr
Albert-Steinbach-Straße, Am Hummelsberge, Aubachstraße, Äußere Greizer Straße, Berggasse, Burg, Dorfgasse, Gottesgrüner Straße, Neudeck, Schlagweg, Schulstraße, Straße des Friedens, Waldsiedlung, Werdauer Straße, Winkel

Dienstag, 6. September 2022 in Mohlsdorf bis 17:00 Uhr
Am Teich bis Nr. 6, An der Gänseleite, An der Mittelmühle, An der Spornburg, Eichberg 9 bis 11, Erich-Weinert-Straße, Ernst-Thälmann-Straße 2, Gartenstraße, Goethestraße, Greizer Straße, Haardtberg, Hermann-Pampel-Straße, Mohlsdorfer Bahnhofstraße, Rosengasse, Schillerstraße, Straße der Einheit bis Nr. 32

Mittwoch, 7. September 2022 in Mohlsdorf
Eichberg 1 bis 7, Ortsstraße Gottesgrün

Donnerstag, 8. September 2022 in Mohlsdorf
Waldhaus, Jägerhäuser

Donnerstag, 8. September 2022 in Mohlsdorf
Am Teich Nr. 7, Beethovenstraße, Ernst-Thälmann-Straße außer Nr. 2, Fr.-Trützschler-Straße, Friedhofstraße, Herrengasse, Juchhöhe, Kalkstraße, Pohlitzer Straße, Raasdorfer Höhe, Raasdorfer Straße, Straße der Einheit ab Nr. 33, Thomas-Müntzer-Gasse

Freitag, 9. September 2022 in Mohlsdorf
Kahmer - gesamter Ort außer Dorfstraße 60, 60 a, 60 b

Hinweise:
Die Rohrnetzspülung für alle in o. g. Auflistung nicht genannten Unterversorgungsbereiche ist für das darauffolgende Jahr vorgesehen. Rohrnetzspülungen werden in regelmäßigen Abständen durchgeführt. Eine Spülung erfolgt zur Mobilisierung und Austragung von Ablagerungen aus dem Rohrleitungssystem mittels Wasser durch den entsprechend anliegenden Versorgungsdruck. Chemikalien oder Druckluft werden nicht verwendet.

Während der Spülung ist die Wasserentnahme in Kundenanlagen mitunter weiterhin möglich bzw. wird die Spülung bei Wasserentnahme nicht wahrgenommen. Dennoch können Trübung und Lufteinschlüsse möglich sein. Ebenso können direkt benachbarte Straßenbereiche bzw. Abnahmestellen aufgrund der Netzstrukturen u. U. auch an anderen Spülterminen beeinträchtigt werden. Daher werden alle Abnehmer u. a. zum Schutz häuslicher und technischer Einrichtungen gebeten:

– sich für diesen Zeitraum mit Trinkwasser zu bevorraten (in einer Menge des persönlichen Bedarfs),
– alle Trinkwasserentnahmestellen zu schließen,
– die eigenen technischen Einrichtungen der Gebäudetechnik wie Druckminderer, Sicherheitsventile, Filter usw. auf Funktion sowie Konfiguration zu prüfen,
– Waschmaschinen, Geschirrspülmaschinen und andere Geräte, welche an die öffentliche Wasserversorgung angeschlossen sind, nicht zu betreiben.

Nach der Rohrnetzspülung kann es u. U. weiterhin zu Eintrübungen und Lufteinschlüssen im Trinkwasser kommen. Daher ist es ggf. erforderlich an jeder Entnahmestelle so viel Trinkwasser auslaufen zu lassen, bis dieses klar und luftblasenfrei austritt. Wir bitten um Ihr Verständnis.

Stand: 04.03.2022

Kurzfristige Änderungen können leider nicht ausgeschlossen werden. Daher finden Sie den aktuellen Spülplan auch auf der Internetseite des Zweckverbandes TAWEG unter www.taweg-greiz.de eingestellt.

Zweckverband Trinkwasserversorgung und Abwasserbeseitigung Weiße Elster-Greiz

Zensus 2022 – Erhebungsstelle Greiz sucht Unterstützung

Werden Sie Interviewer/-in beim Zensus 2022

Im Jahr 2022 findet in Deutschland der Zensus – auch bekannt als Volkszählung – statt. Für die Befragungen von Haushalten und an Wohnheimen sucht das Landratsamt Greiz als Erhebungsstelle aktuell Interviewerinnen und Interviewer.

Ihre ehrenamtliche Tätigkeit erstreckt sich über etwa 4 – 12 Wochen und startet am 16.05.2022. Sie können sich – abgesehen von wenigen Regelungen – Ihre Zeit frei einteilen und erhalten eine attraktive Aufwandsentschädigung.

Sind Sie interessiert? Dann wenden Sie sich für weitere Informationen bitte an: E-Mail: zensus2022@landkreis-greiz.de oder
Telefon: (03661) 8 76-1 71/-1 72

Informationen aus dem Gemeindegebiet

Der Ortschaftsbürgermeister von Mohlsdorf bittet um Ihre Mithilfe!

Gern möchte ich den frischgebackenen Eltern der Ortschaft Mohlsdorf mit einem kleinen Willkommensgruß zum Nachwuchs gratulieren. Leider lassen es das Bundesmeldegesetzes sowie die geltenden Datenschutzgesetze nicht zu, einfach auf Sie zuzugehen. Natürlich ist die erste Zeit zu Hause mit dem kleinen Erdenbürger sehr aufregend und stellt Ihren Alltag erstmal gründlich auf den Kopf. Trotzdem bitten wir Sie herzlich:

Wenn Sie sich über den Willkommensgruß freuen würden, melden Sie sich kurz in der Gemeindeverwaltung unter verwaltung@md-td.de oder telefonisch (0 36 61) 45 30 10.

Michael Täubert, Ortschaftsbürgermeister

Fasching in der „Kita Sonnenschein“ Teichwolframsdorf

Am 02.03.2022 (Aschermittwoch) war es auch in der Kita Sonnenschein soweit und der Fasching wurde ausführlich gefeiert. Aufgrund von Arbeiten an der Wasserversorgung am Faschingsdienstag verschoben wir unsere 5. Jahreszeit einfach um einen Tag nach hinten.
Mit tollen Spielen, viel Spaß und lauter Musik, ging es durch den Tag. Ob eine Polonaise durchs Zimmer oder kleine Wettspiele, alles ließ sich entsprechend der aktuellen Corona-Situation gut umsetzen. Auch wenn in manchen Gruppen nur wenige Kinder da waren, wurde trotzdem das Beste aus dem Tag gemacht und alle hatten viel Spaß. Einen großen Dank sprechen wir dem TCC aus, welcher dieses Jahr, aufgrund unserer getroffenen Corona-Entscheidung, leider nicht mit uns feiern konnte, aber trotzdem mit einem kleinen Naschbeutel an uns gedacht hat. Nun legen wir die Kostüme und Girlanden wieder weg und freuen uns auf die nächste, hoffentlich wieder normale, Faschingssaison.

Verlängerung unseres Zertifikates für bewegungsfreundliche Kita
Seit 2012 darf sich unsere Einrichtung in Teichwolframsdorf „bewegungsfreundliche Kita“ nennen. Hierfür bekamen wir im Jahr 2021 wieder die Verlängerung für weitere 3 Jahre. Durch ein großes Außengelände mit verschiedenen Bewegungselementen und Möglichkeiten, Höhepunkten wie ein Sportfest und anderen sportlichen Aktivitäten, die mit unserem Bewegungskonzept abgestimmt sind, haben wir uns diese Auszeichnung erarbeitet.

Das „Kita Sonnenschein Team“

Raten Sie mal, was wir mit dieser Auflistung von Bildern sagen wollen ...

Sie kommen nicht drauf? Abgesägte obere Teilstücke von Leitpfosten, mutwillig zerstörte Glasscheiben einer Bushaltestelle, entwendete Ortstafeln, beklebte bzw. beschmierte Verkehrszeichen, zerstörte Zaunanlagen, Graffiti an Hauswänden oder Bushaltestellen bzw. Anzeigetafeln, illegale Entsorgung von Müll usw. gehören zu den Entdeckungen, die die Mitarbeiter der Gemeindeverwaltung in den vergangenen Jahren immer wieder machen mussten. Die hier gezeigten Aufnahmen geben nur einen Bruchteil aller Vorfälle wieder.
Wir haben in den vergangenen Jahren wegen verschiedenster Sachbeschädigungen, Diebstählen, unerlaubtem Entfernen vom Unfallort, Verwenden von Kennzeichen verfassungswidriger Organisationen und anderen Tatvorwürfen Strafanzeigen erstattet. In einigen Fällen konnten die Täter ermittelt und zur Verantwortung gezogen werden. Dennoch betragen die Kosten, die wir für die Beseitigung der entstandenen Schäden, für Ersatzbeschaffungen, Reinigung der Objekte von Graffiti usw. zu tragen haben, seit 2020 insgesamt mehr als 6.000,00 €. 6.000,00 € für die Beseitigung von Schäden, die aus welchen Gründen auch immer, aber jedesmal mutwillig und bewusst verursacht wurden, um von der Allgemeinheit genutzte Anlagen zu zerstören.
Wir wollen dieses Geld lieber für die Instandhaltung von Spielplätzen, unser Sommerbad und andere sinnvolle Sachen ausgeben, um allen Bürgern und Besuchern von Mohlsdorf-Teichwolframsdorf ein schönes und gepflegtes Umfeld bieten zu können.

Bitte helfen Sie uns. Schauen Sie nicht weg und informieren Sie uns, wenn Ihnen die Umstände einer Sachbeschädigung bekannt geworden sind, damit wir mit Hilfe der Polizei die Schadensverursacher ermitteln können.

Herzlichen Dank.

Bauarbeiten zum neuen Nahversorger in Mohlsdorf im vollen Gange

In Mohlsdorf-Teichwolframsdorf stehen die Ampeln für den neuen diska-Markt auf grün. Nach dem Abbruch und der Entsorgung der alten Lagerhallen wurden nun auch die notwendigen Erdarbeiten erfolgreich abgeschlossen und die Schachtarbeiten für die Fundamente sind in vollem Gang. Sobald das Wetter mitspielt, soll dann auch die Bodenplatte für den Neubau gegossen und mit dem Rohbau begonnen werden.

Bereits seit Ende 2018 war die Versorgung der Anwohner der Landgemeinde in Mohlsdorf mit Lebensmitteln nicht mehr gegeben. „Als der einzige Einzelhandel in der Goethestraße schloss, wurde es vor allem für unsere Senioren ohne Familienanschluss und unsere Einwohner ohne eigenen Pkw schwer, Dinge des täglichen Bedarfs einzukaufen“, berichtet Petra Pampel, Bürgermeisterin der thüringischen Ortschaft zwischen Greiz und Zwickau. „Also habe ich aktiv verschiedene Lebensmittelhändler angesprochen. Im März 2019 dann die gute Nachricht: Bereits nach den ersten Gesprächen mit Vertretern der Edeka Unternehmensgruppe Nordbayern-Sachsen-Thüringen und dem Grundstückseigentümer der ehemaligen landwirtschaftlichen Lagerfläche auf der Greizer Straße 16 war klar, sobald die Baugenehmigung für den Neubau eines diska-Marktes erteilt ist, geht es los. 2021 kam dann das behördliche okay.“

Herstellung der Bodenplatte für den neuen Markt

Jörg Junghanns, Regionalleiter Expansion der Edeka-Unternehmensgruppe Nordbayern-Sachsen-Thüringen, erinnert sich: „Es war von Anfang an ein konstruktives Miteinander aller Beteiligten“ und fährt fort: „unser Ziel ist es, genau in solchen Regionen für die Menschen da zu sein. Wenn man dann noch von der Kommunalpolitik, so wie hier an diesem Standort, die entsprechende Unterstützung erfährt, ist es der Idealfall. Wir freuen uns jetzt schon, dass, wenn alles weiter glatt läuft, der Standort Mohlsdorf voraussichtlich im dritten Quartal 2022 eröffnet werden kann. Der Markt selbst wird eine Verkaufsfläche von gut 750 Quadratmetern haben und rund 6.000 Artikel des täglichen Bedarfs anbieten.“

Bei der Auswahl des Sortiments legt diska großen Wert nicht nur auf Qualität, sondern auch auf Regionalität. So wird der diska-Markt Mohlsdorf, mit seinen gezielt ausgesuchten Produkten, direkt Arbeitsplätze schaffen und gleichzeitig Produzenten und Hersteller aus der Umgebung stärken. Die Bürgermeisterin der Landgemeinde Mohlsdorf-Teichwolframsdorf, Petra Pampel, zeigt sich über diese Entwicklung und den derzeitigen Stand sehr glücklich: „Mit dem neuen diska-Markt verbessert sich endlich wieder für unsere rund 2.500 Einwohner in Mohlsdorf sowie in den umliegenden Ortsteilen die Lebensqualität. Die wohnortnahe Versorgung wird zudem gemäß der Bauplanung barrierefrei sein. Und wer dennoch mit dem Auto kommen möchte, dem steht einer der 80 PKW-Stellplätze inklusive zweier Behinderten- sowie zweier Eltern-Kind-Parkplätze zur Verfügung.“

Spendenlauf der Jugendfeuerwehr Mohlsdorf

Wir, die Jugendfeuerwehr Mohlsdorf möchten vom 03.06.2022 bis 05.06.2022 einen Spendenlauf für einen gebrauchten Bus durchführen. Es machen sich 5 Läufer (4 Kids, im Alter von 12 – 17 Jahre und 1 Betreuer) auf den Weg von der Dresdner Frauenkirche nach Gottesgrün, das sind etwa 130 Km.

Unsere jüngsten Kids von 6 – 10 Jahren wollen dabei nicht untätig bleiben und sich in dieses Vorhaben einbringen. Dazu werden Sie im April im Gemeindegebiet präsent sein und das Projekt vorstellen. Natürlich freuen sie sich, wenn die Einwohner unserer Landgemeinde dies mit einer kleinen Spende honorieren. Dies ist mit der Gemeindeverwaltung abgesprochen.

Das Fahrzeug soll nicht nur von der Jugendfeuerwehr genutzt werden, sondern auch den Kameraden der Feuerwehren der Gemeinde im Einsatzfall zur Verfügung stehen. Wenn Sie uns unterstützen wollen und sie uns nicht persönlich antreffen, können sie für ihre Spende das Konto (Sparkasse Gera-Greiz) des Feuerwehrvereins Mohlsdorf e.V. nutzen – IBAN: DE 54 8305 0000 0000 6510 52

Die Kids der Jugendfeuerwehr Mohlsdorf
Jugendwartin Anke Bretschneider

Neues vom Feuerwehrverein und der Freiwilligen Feuerwehr Kleinreinsdorf

Seit Beginn der Pandemie 2020 wurden geplante Veranstaltungen des Feuerwehrvereins Kleinreinsdorf e.V. erheblich eingeschränkt bzw. konnten nicht durchgeführt werden.

Umso erfreulicher ist es, dass für die wenigen Veranstaltungen in 2021 ein großer Zuspruch aus der Bevölkerung zu verzeichnen war, dies zeigte sich auch an der gut gefüllten Spendenbox.
Die Einsatzbereitschaft der Freiwilligen Feuerwehr Kleinreinsdorf war stets gegeben. Viele Einsätze der Feuerwehr fanden in den dunklen Tagesabschnitten statt. Das größte Problem derartiger Einsätze ist eine ordentliche Ausleuchtung der Einsatzstelle von Beginn an zu gewährleisten. Der sofort verfügbare Beleuchtungsmast an unserem Feuerwehrauto leuchtet leider nur den unmittelbaren Bereich um das Fahrzeug aus.

Es reifte die Idee, einen mobilen Akkubetriebenen Beleuchtungssatz, der den Belangen der Feuerwehrnormen entspricht, zu beschaffen. Damit ist die sofortige Ausleuchtung der Einsatzstelle bzw. eine noch bessere Lageerkundung gegeben und dient der allgemeinen Sicherheit an der Einsatzstelle.
Derartige Ausrüstungsgegenstände stehen nicht in den geforderten Beladevorschriften für Feuerwehrfahrzeuge. Damit besteht keine Beschaffungspflicht durch die Kommunen.

Über den Feuerwehrverein Kleinreinsdorf e.V. wurde die Beschaffung durchgeführt. Die Anschaffung wurde ausschließlich über Spenden der Bürger, der Firma Alkegen und von zwei Firmen, die nicht genannt werden möchten, erzielt. Die Arbeiten für eine ordnungsgemäße Verlastung im Fahrzeug wurden durch die Kameraden selbst realisiert.
Die Freiwillige Feuerwehr Kleinreinsdorf und der Feuerwehrverein Kleinreinsdorf e.V. möchten sich bei Allen bedanken, die es uns ermöglicht haben, den Beleuchtungssatz zu beschaffen.

Ein wenig Fasching …

Leider war es uns erneut nicht möglich, mit euch in gewohnter Art und Weise in der diesjährigen fünften Jahreszeit zu feiern.

Der Fasching „Um de Fuftzsch“, die Faschingsgala und der Kinderfasching fielen erneut der epidemischen Lage zum Opfer. Außerdem wurden auch die beiden Faschingsumzüge in Weida und in Greiz abgesagt.

Dennoch waren wir nicht ganz untätig und inaktiv. So fanden zum Beispiel im November ein Nachthemdenball und der Narrenwettstreit statt, wenn auch deutlich kleiner als gewohnt. Am Faschingssonntag feierten wir mit unseren Freunden vom Weidaer Carneval Club, das „Karneval Treiben“ auf der Osterburg.

Und am Faschingsdienstag waren wir mit einer Abordnung des Vereins, bei den kleinsten Karnevalisten in den Kitas Waltersdorf und Mohlsdorf, um mit Ihnen gemeinsam zu Tanzen und Spaß zu haben. Die Einrichtungen in Teichwolframsdorf und Trünzig konnten wir leider nicht besuchen und haben stattdessen jeweils einen Präsentkorb überreicht.

Wir sind zuversichtlich, dass zur kommenden Saison 2022/2023 wieder mehr möglich ist und wir euch zu unseren Veranstaltungen willkommen heißen können. Bis dahin proben wir fleißig weiter und lassen uns etwas Besonderes für euch einfallen.

So lange müssen wir hoffentlich nicht warten, da wir am 02.07.2022 unser traditionelles Sommerfest im Sommerbad Teichwolframsdorf planen. Ob dies möglich ist, zu welchen Konditionen und was wir für euch bereithalten, geben wir rechtzeitig bekannt. Seid gespannt und haltet euch diesen Tag auf jeden Fall frei.

Wir freuen uns schon riesig darauf und grüßen mit unserem Schlachtruf… „Nu…geht's los!“

Wir gratulieren!

Die Bürgermeisterin der Gemeinde Mohlsdorf-Teichwolframsdorf wünscht allen Jubilaren, die im April 2022 ihren Geburtstag feiern, alles erdenklich Gute, Gesundheit und persönliches Wohlergehen.

Petra Pampel, Bürgermeisterin

Waltersdorf-Spaziergang XXXV

Missionsfeste in der Methodistenkirche

Ehe der kleine Exkurs in die Geschichte der Methodisten in Waltersdorf endet, möchte ich noch über eine Tradition dieser Glaubensgemeinschaft berichten, welche die Jahrhunderte überdauert hat: Michael Schneider, ein ehemaliger Pastor in dieser Kirche, schrieb einst dazu: „Solange es am Mühlberg eine Kirche gibt, solange ist der Pfingstmontag für die Geschwister der Waltersdorfer Methodistengemeinde ein ganz besonderer Tag. Pfingstmontag – das bedeutet für sie Missions-

fest, und dass seit mittlerweile mehr als 130 Jahren. In einer Festschrift zum 50-jährigen Gemeindejubiläum der methodistischen Gemeinde in Dittersdorf bei Chemnitz von 1929 finden sich ein paar Zeilen über die Anfangszeit dieser Treffen: 'Unterdessen war in Waltersdorf, das örtlich eng mit Rüßdorf verbunden ist, ein Kirchlein erbaut worden. Eine Freistatt und ein Wallfahrtsort für die vielen Geschwister, in deren Heimatsorten noch keine Freiheit zu Gottesdiensten bestand. Außer den sonntäglichen Gottesdiensten fand in diesem Kirchlein alle Vierteljahr eine Abendmahlsfeier mit Liebesfest und alljährlich zu Pfingsten - bis heute - ein Missionsfest statt.' Natürlich soll bei einem Missionsfest das geistliche Wohl im Mittelpunkt stehen, für die Waltersdorfer Geschwister war es jedoch jedes Jahr eine besondere Herausforderung, die Schar der Gäste auch leiblich gut zu versorgen. Gerade in den Nachkriegsjahren keine einfache Aufgabe, es waren gute Ideen und eine Menge Hilfe gefragt. 'Nudeln und Fleisch' gab es zu den Missionsfesten Anfang der 50er Jahre. Bis zu 1000 Portionen wurden ausgeteilt. In dieser Zeit der Lebensmittelmarken war das Mittagessen allein ein Fest für sich. Das Fleisch lieferte ein Fleischermeister aus Werdau, der dort zur methodistischen Gemeinde gehörte. Über Pfingsten wurde es in den Familien zubereitet und schließlich am Pfingstmontag mit Handwagen nach Waltersdorf gebracht. Die Nudeln kamen direkt aus Waltersdorf, frisch gebacken in der Bäckerei Dietzel. Wo aber 1000 Portionen Nudeln kochen? Die Waschkessel im Gemeindehaus (bei Frieda und Otto Herold) und im Nachbarhaus (heute Eckhardts) dienten nach sorgfältiger Reinigung als große Kochtöpfe, anders wäre die Menge an Nudeln nicht zu schaffen gewesen."

Die Kriegsjahre im 20. Jahrhundert hatten die nunmehr über 140-jährige Tradition zweimal unterbrochen und leider konnten unter den Bedingungen der Coronapandemie diese Pfingstfeste auch nicht stattfinden. Jetzt hofft der derzeitige Pastor Hendrik Walz, dass es im Mai 2022 ausreichend gute Bedingungen gibt, diese beliebten Treffen wieder aufleben zu lassen, die in Waltersdorf und Umgebung auch unter der Bezeichnung Heiratsmarkt bekannt geworden sind. Bis zum nächsten Spaziergang grüßt Sie ganz herzlich Ihre

Ines Münzner

Quelle:„Jahrhundertgeschichten III", Waltersdorfer Kalender für das Jahr 2002

Veranstaltungen

Ob und in welchem Umfang Veranstaltungen durchgeführt werden können, hängt von der jeweiligen Gesetzeslage im Freistaat Thüringen ab. Die aktuellen Verordnungen können unter https://corona.thueringen.de/ eingesehen werden. Bitte informieren Sie sich selbständig.

Billard-Café Monte Carlo

Jeden Donnerstag von 11:00 bis 13:00 sowie sonntags von 14:30 bis 18:00 Uhr ist das Monte-Team vor Ort und hält Roster, Getränke und hausgebackenen Kuchen für die Gäste bereit.

Folgende Veranstaltungshighlights sind in den nächsten Monaten geplant:

02.04.2022 Ü44-Party
10.04.2022 Osterbrunnenfest am Monte
07.05.2022 Ü44-Party
14.05.2022 Grillabend mit Ralf Dietsch – Live
26.05.2022 Himmelfahrt mit Dr. Rock
02.07.2022 Grillabend mit Mozart & Otto & Stefan
20.08.2022 Grillabend mit Denis Wils & Co.
10.09.2022 Grillabend mit Andreas Schirneck
24.09.2022 Irische Livemusik mit Cat

Für alle Veranstaltungen erfolgt ein Kartenvorverkauf. Das Monte-Team hofft, diese Veranstaltungen so durchführen zu können.

Rentnertreff Waltersdorf

Am Mittwoch, den 27. April 2022 sind alle Rentner aus Waltersdorf herzlich zum Besuch des Reiterhofes Pagel eingeladen. Treffpunkt ist 14:30 Uhr am Kulturhaus in Waltersdorf.

Einladung zur Jahreshauptversammlung der Jagdgenossenschaft Kahmer

Zu der nichtöffentlichen Versammlung der Jagdgenossenschaft Kahmer am Donnerstag, den 28. April 2022 um 19.00 Uhr im Gasthof „Zum schwarzen Bär" in Kahmer ergeht hiermit an alle Eigentümer von Grundflächen des Jagdbezirkes Kahmer, auf denen die Jagd ausgeübt werden darf, eine recht herzliche Einladung. Im Anschluss an die Versammlung besteht die Gelegenheit zu einem gemeinsamen Essen.

Tagesordnung:

1. Begrüßung
2. Bericht des Vorstandes
3. Kassenbericht
4. Entlastung des Jagdvorstandes mit Kassenführerin
5. Wahl der Wahlkommission
6. Wahl des Jagdvorstehers und dessen Stellvertreters (unter Verwendung von Stimmzetteln)
7. Wahl der zwei Beisitzer (unter Verwendung von Stimmzetteln)
8. Wahl eines Kassenführers sowie Wahl eines Schriftführers
9. Wahl von zwei Rechnungsprüfern
10. Bericht des Jagdpächters
11. Bekanntgabe der Wahlergebnisse
12. Verschiedenes
13. Schlusswort

Anmerkung:

Bei Verhinderung kann sich der Jagdgenosse durch seinen Ehegatten, durch einen volljährigen Verwandten in gerader Linie oder dessen Ehegatten, durch eine in seinem Dienst ständig beschäftigte, volljährige Person oder durch einen volljährigen, derselben Jagdgenossenschaft angehörenden Jagdgenossen vertreten lassen.

Für die Erteilung der Vollmacht an einen Jagdgenossen ist die schriftliche Form erforderlich. Ein bevollmächtigter Vertreter darf höchstens drei Jagdgenossen vertreten.
Da eine Erbengemeinschaft sich nur durch eine Stimme und entsprechender Fläche vertreten lassen kann, hat der Vertreter einer Erbengemeinschaft eine schriftliche Vollmacht aller Erben der Gemeinschaft vorzulegen. Es gelten die zum Zeitpunkt der Versammlung aktuellen Coronaschutzmaßnahmen.

Notjagdvorstand
gez. Pampel, Bürgermeisterin

Einladung zur Versammlung der Jagdgenossenschaft Kleinreinsdorf

Zu der nichtöffentlichen Versammlung der Mitglieder der Jagdgenossenschaft Kleinreinsdorf am 28.04.2022 um 18.30 Uhr, in der Gaststätte „Zum heiteren Blick" in Kleinreinsdorf ergeht hiermit an alle Eigentümer von Grundflächen, die zum Gemeinschaftsjagdbezirk Kleinreinsdorf gehören, und auf denen die Jagd ausgeübt werden darf, recht herzliche Einladung.

Tagesordnung und zu fassende Beschlüsse:

1. Eröffnung und Begrüßung
2. Beschluss zur Tagesordnung
3. Bericht des Vorstandes
4. Bericht des Kassenführers
5. Bericht der Rechnungsprüfer
6. Entlastung des Vorstandes und des Kassenführers
7. Beschluss über die Verwendung des Reinertrages der Jagdnutzung und den Zeitpunkt der Auszahlung
8. Diskussion
9. Abendessen

Anmerkung:
Bei Verhinderung kann sich der Jagdgenosse durch seinen Ehegatten, durch einen volljährigen Verwandten in gerader Linie, durch eine in seinem Dienst ständig beschäftigte, volljährige Person oder durch einen volljährigen, derselben Jagdgenossenschaft angehörenden Jagdgenossen vertreten lassen.

Für die Erteilung der Vollmacht an einen Jagdgenossen ist die schriftliche Form erforderlich. Da eine Erbengemeinschaften sich nur durch eine Stimme und entsprechender Fläche vertreten lassen kann, hat der Vertreter einer Erbengemeinschaft eine schriftliche Vollmacht aller Erben der Gemeinschaft vorzulegen. Für juristische Personen handeln ihre verfassungsmäßig berufenen Organe. Vor Beginn der Versammlung haben die Jagdgenossen, zur Anlegung des Jagdkatasters und Wahrnehmung ihrer Rechte alle Grundbuchauszüge vorzulegen.

Eric Simon, Jagdvorsteher

Einladung zum Maibaumstellen

Am 30.04.2022 ist Maibaumstellen auf dem Sportplatz Kleinreinsdorf. Die Kameraden der Freiwilligen Feuerwehr bringen 17.30 Uhr den Maibaum vom Feuerwehrhaus zum Sportplatz. Nach dem Aufstellen des Maibaums wird das Maifeuer angezündet.

Wer Lust hat, kann den Maibaum vom Gerätehaus zum Sportplatz begleiten. Für das leibliche Wohl und Unterhaltung sorgen der Sportverein und der Feuerwehrverein e.V.

Wir wünschen viel Spaß beim traditionellen Maibaumstellen und würden uns über zahlreiche Gäste freuen!

Stellen des Maibaumes

Vorbehaltlich der neuen Coronamaßnahmen plant der Feuerwehrverein Teichwolframsdorf wieder einen Maibaum zu stellen.

Samstag, der 30. April 2022 – Stellen vor dem Kulturhaus: 15:00 Uhr
Für Speisen und Getränke ist wie immer reichlich gesorgt. Der Rost brennt ab 14:00 Uhr.

Feuerwehrverein Teichwolframsdorf

48. Pfingstwanderung der TSG Concordia Reudnitz am Sonnabend, dem 11. Juni 2022

Treffpunkt: 13 Uhr Parkeingang bei Freiheitsbrücke

Vom Parkeingang aus wandern wir zur Luftbrücke und überqueren diese. Danach geht es über die Elfte Stunde hinauf zur Idahöhe. Von hier aus wandern wir weiter zur Teufelskanzel. Über die Abzweige Amtsreuth und Gommla kommen wir zum Lugenberg. Von hier aus folgen wir bergab der Gasleitung und erreichen 10 min später unseren Rastplatz, mitten im Wald.
Danach geht es weiter über die Brettmühle ins Elstertal. Wir folgen jetzt der Weißen Elster flussaufwärts bis zur Luftbrücke. Hier wird der Fluss wieder überquert und durch den Park geht es weiter zur Parkgaststätte, unserem Tagesziel. Hier angekommen, haben wir ca. 13 km bewältigt, können uns das vorher bestellte Abendessen schmecken und den Tag ausklingen lassen.

Zu bemerken wäre noch folgendes Wichtige:
1. Für unsere Wanderrast muss jeder selbst etwas zum Verzehr mitbringen, da es unterwegs keine Einkehrmöglichkeit gibt.
2. Die diesjährige Pfingstwanderung ist nicht für Kinderwagen oder Ähnliches geeignet.
3. Festes Schuhwerk wäre angebracht und Regensachen nicht vergessen!

Anmelde- und Essenlisten liegen ab 25. April bei den Sportgruppen aus oder bei Renate und Klaus Vollstädt – Telefon: (0 36 61) 43 24 73.

Anmeldeschluss ist Sonnabend, der 28. Mai.

Diese Einladung gilt auch für Nichtmitglieder der TSG Concordia Reudnitz.

Renate und Klaus Vollstädt

Hobbymarkt in Kleinreinsdorf

Wie auch in den vergangenen Jahren planen wir wieder einen Hobbymarkt und hoffen darauf, dass er diesmal nicht abgesagt werden muss. Der Feuerwehrverein möchte am 2. Samstag im Mai, das ist der 14.05.2022, in der Zeit von 14.00 bis 18.00 Uhr den Hobbymarkt am Feuerwehrhaus in Kleinreinsdorf durchführen. Das Aufbauen der Stände ist ab 10.00 Uhr vorgesehen.

Hier können unsere Bürger ihre Hobbys vorstellen, sowie Produkte, die aus dem Hobby entstehen, verkaufen oder tauschen. So können z.B. zu viel gezogene Pflanzen, Kleintiere oder auch handwerkliche Sachen usw. angeboten werden.

Wir bitten um frühzeitige Anmeldung, um den Markt vorbereiten, den Platz planen zu können und um organisatorische Fragen mit den Teilnehmern abzuklären.

Wer Interesse hat meldet sich bitte bis spätestens 30.04.2022 bei Sven Wiedemann, Telefon (01 73) 9 86 28 28 oder per E-Mail bei Doris Schädlich: dsch55@t-online.de an.

Sollten sich mehr Interessenten anmelden, als wir Stellplätze zur Verfügung haben, entscheidet die Reihenfolge des Anmeldetermins.

Unser Hobbymarkt steht unter dem Motto.
Ein Dorf trifft sich – wir reden und feiern miteinander!

Ihr Feuerwehrverein Kleinreinsdorf e.V.

Der Waldspatz-Medien-Tipp

„Wie viel Bildschirmzeit ist eigentlich ok für mein Kind?“

Diese Frage ist DER Klassiker auf jedem medienpädagogischen Elternabend. Egal ob in Kitas oder Grundschulen – überall begegnet mir diese Frage und überall gebe ich dieselbe Antwort: „Es kommt drauf an!“ Aber worauf genau kommt es denn an? Das möchte ich heute in diesem kleinen Artikel mit Ihnen teilen.

Als Orientierung kann in jedem Fall das Alter des Kindes dienen. Ich berufe mich in diesem Kontext gern auf den Elternratgeber „SCHAU HIN! Was dein Kind mit Medien macht“ (Online zu finden unter: https://www.schau-hin.info/bildschirmzeiten). Dort wird folgende Abstufung zur Bildschirmzeit für Kinder empfohlen:

Bildschirmzeit bis 3 Jahre:
Für diese Altersgruppe sollte die Bildschirmzeit so gering wie möglich sein. Kleinkinder entdecken die Welt am besten mit allen Sinnen - also den Händen, Augen, der Nase und dem Mund. Nicht durch einen Bildschirm.

Bildschirmzeit 3 bis 5 Jahre:
Als Faustregel kann man sich merken, dass bis zu 30 Minuten am Stück unproblematisch sind.

Bildschirmzeit 6 bis 9 Jahre:
Hier lautet die Faustregel bis zu 60 Minuten am Stück.

Bildschirmzeiten ab 10 Jahren:
In dieser Altersgruppe empfiehlt SCHAU HIN! sogenannte „Wochenkontingente“ zu vereinbaren. Also entweder zehn Minuten Bildschirmzeit pro Lebensjahr am Tag ODER eine Stunde pro Lebensjahr in der Woche.

Wichtig ist auf jeden Fall zu betonen, dass Sie als Eltern, Großeltern oder sonstige Bezugspersonen immer auch Vorbilder sind. Das heißt, je mehr Bildschirmzeit Sie selbst in Ihrem Alltag haben, desto attraktiver sind die digitalen Endgeräte (Smartphone, Tablet, Fernseher, Laptop und Co.) auch für unsere Kleinen und Kleinsten. Außerdem spielt es natürlich auch immer eine große Rolle, nicht nur zu schauen WIE LANG ein Kind vor dem Bildschirm sitzt, sondern auch WAS es konkret an Inhalten nutzt? Eine Übersicht über gute, kindgerechte Medieninhalte bekommen Sie in der nächsten Ausgabe des Amtsblatts.

Über Fragen, Rückmeldungen oder Themenwünsche freue ich mich sehr. Schreiben Sie mir jederzeit gern eine E-Mail an: hallo@waldspatz-medien.com

Schachtreff

Im April wird es wieder einen Schachtreff geben. Wir bleiben bei dem alten Rhythmus und sind am zweiten Mittwoch des Monats – also am 13.04.2022 – ab 19 Uhr im Monte-Carlo in Mohlsdorf.

Als neue Aufgabe habe ich einen vermutlich recht einfachen Zweizüger ausgewählt:

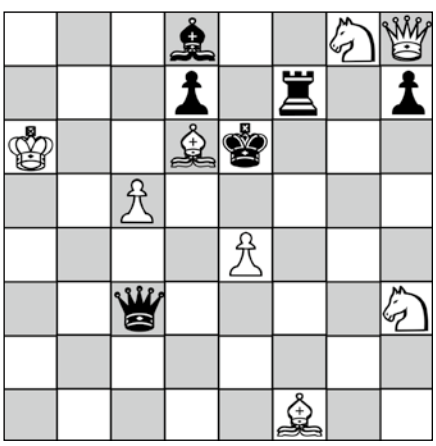

Weiß: Ka6; Dh8; Ld6, Lf1; Sg8, Sh3; Bc5, e4
Schwarz: Ke6; Dc3; Tf7; Ld8; Bd7, h7
Weiß zieht und setzt im zweiten Zug matt!

März-Lösung:
Weiß kann nach 1. Lf5, Kg2; 2. Sf4+, Kg3; 3. Sxh3, Kh4 den Bauern erobern, aber dann ist der schwarze König aus der Ecke raus und in den restlichen 4 Zügen nicht mehr zu kriegen.

In bestimmten Positionen reichen aber Springer und gegnerischer Bauer: 1. Lh1!, Kxh1; 2. Kf2!, Kh2; (Nach h2 kommt Sg3 matt).
3. Sc3, Kh1; 4. Se4, Kh2; 5. Sd2, Kh1; 6. Sf1, h2; 7. Sg3 matt. Möglich ist im 3. bis 5. Zug auch die Springerwanderung Sd4-f5-e3 nach f1.

Bernd Sumpf

Volkssolidarität Kreisverband Greiz

Juri-Gagarin-Straße 11 · 07973 Greiz
Telefon: (0 36 61) 48 22 74, Fax: (0 36 61) 48 22 76
(0 36 61) 48 22 75 Pflegedienst

Unser Leistungsangebot der Volkssolidarität für Sie:
Ambulante Pflege
– Leistungen nach SGB V und XI (Behandlungspflege und Grundpflege)
– Tagesbetreuung
– Hauswirtschaft

Sie erreichen unseren Pflegedienst unter Telefon (0 36 61) 48 22 75. Wir beraten Sie gern zu Fragen rund um das Thema häusliche Pflege und Betreuung.

Weitere Angebote
– 24 h Rufbereitschaft
– Vermittlung von Hausnotruf
– Vermittlung von Essen auf Rädern

Begegnungsstätten der Volkssolidarität
Nachbarschaftshaus, Greiz, Juri-Gagarin-Str. 1
Treffpunkt: Volkssolidarität Greiz e.V. Juri-Gagarin-Straße 11
„Haus der Volkssolidarität“ – Carolinenstraße 48/50

Kirchen

Evang.-Luth. Pfarrbereich Mohlsdorf-Teichwolframsdorf

Pfarramt: Straße der Einheit 54, 07987 Mohlsdorf
Öffnungszeiten: montags 13–16 Uhr , donnerstags 10–15 Uhr
Sekretärin G. Repkewitz, Tel. (0 36 61) 4 27 00 oder (01 72) 9 17 27 55,
E-Mail: info@kirche-mohlsdorf-teichwolframsdorf.de

Website: www.kirche-mohlsdorf-teichwolframsdorf.de
Spendenkonto: IBAN: DE06 8305 0000 0000 6501 70

Pfarrer Michael Schütt, Tel. (0 36 61) 4 27 00 oder (01 52) 29 25 68 85,
E-Mail: michael.schuett@ekmd.de

Sprechzeit Mohlsdorf: mittwochs 14:00–17:00 Uhr
Sprechzeit Teichwolframsdorf: Dienstag, 05.04. + 26.04. von 14:00–17:00 Uhr und jeweils nach Vereinbarung

Friedhofsverwaltung Mohlsd.-Reudn.: Tel. (0 36 61) 43 19 91 (Nieke)
Friedhofsverwaltung Sorge-Settendorf: (03 66 24) 2 05 31 (Wiedemann)
Friedhofsverwaltung Gottesgrün: Tel. (0 36 61) 43 00 87 (Josiek)

Alle Termine stehen unter dem Vorbehalt der staatl. Bestimmungen angesichts der Covid-19 Pandemie! Beachten Sie die aktuellen Veröffentlichungen und Aushänge!

Kindernachmittag:
Kl. 1 – 3: 14-tägig jeweils Donnerstag von 15:30 – 17:00 Uhr
am 07.04. + 05.05. im Pfarrhaus Mohlsdorf
Infos bei L. Hohmuth (01 70) 93 58 83 81

Kl. 4 – 6: 14-tägig jeweils Dienstag von 15:30 – 17:00 Uhr
am 12.04. + 26.04. im Pfarrhaus Mohlsdorf
Infos bei Sophia Lindner (01 60) 6 64 75 24.

Teichwolframsdorf
Kl. 1 – 6: mittwochs 14tägig 15:00-16:30 Uhr im Pfarrhaus am 06.04. + 04.05. ; Infos bei Doreen Draht (03 66 24) 2 24 59 und Gemeindepädagoge Christian Weißflog (01 74) 7 63 68 14 / c.weissflog@kirchenkreis-greiz.de

Vor-/Konfirmandenunterricht:
Der Konfirmandenunterricht für die Klassen 7 und 8 (gemischt) findet **freitags** zentral in Greiz (Bonhoefferhaus, Burgstr. 2) statt:

Gruppe 1: 13:45 – 14:45 Uhr; Gruppe 2: 15:00 – 16:00 Uhr
Infos bei C. Mende 0170-2342267 oder christian.mende@ekmd.de

Junge Gemeinde Mohlsdorf
14-tägig freitags 19:15 Uhr: 15.04. + 06.05. im Pfarrhaus

Gebet für unser Land
Samstag, 16.04. um 17:00 Uhr in der Kirche Mohlsdorf

Kirchgemeinde Teichwolframsdorf

10.04. Sonntag	14:00 Uhr	Gottesdienst (Pfr. Schütt) i. A. Kirchenkaffee
15.04. Karfreitag	10:00 Uhr	Gottesdienst mit Abendmahl (Pfr. Schütt)
17.04. Ostersonntag	10:00 Uhr	Familiengottesdienst (Pfr. Schütt)
01.05. Sonntag	14:00 Uhr	Konfirmanden-Vorstellungs-Gottesdienst i. A. Kirchenkaffee

Frauenkreis: Dienstag, 05.04. um 14:30 Uhr im Pfarrhaus

Kirchgemeinde Sorge-Settendorf

03.04. Sonntag	14:00 Uhr	Gottesdienst mit Abendmahl bei Fam. Bräunlich, Kleinreinsdorf Nr. 39 (Pfr. Schütt)
17.04. Ostersonntag	07:00 Uhr	Ostergottesdienst, Kirche Sorge (Pfr. Schütt)
01.05. Sonntag	10:30 Uhr	Gottesdienst mit Taufe, Kirche Sorge (Pfr. Kleditzsch)

Kirchgemeinde Herrmannsgrün-Mohlsdorf

03.04. Sonntag	10:30 Uhr	Gottesdienst in der Stadtkirche (Open Doors) - Abfahrt 10:00 Uhr am Teich
10.04. Sonntag	10:30 Uhr	Gottesdienst (Pfr. Schütt)
15.04. Karfreitag	14:00 Uhr	Gottesdienst mit Abendmahl (Pfr. Schütt)
17.04. Ostersonntag	05:30 Uhr	Osternachtsfeier (Pfr. Schütt) i. A. gemeinsames Osterfrühstück
18.04. Ostermontag	10:00 Uhr	Familiengottesdienst (Pfr. Schütt)
24.04. Sonntag	08:45 Uhr	Gottesdienst (C. Nieke) i. A. Kirchenkaffee
01.05. Sonntag	10:30 Uhr	Gottesdienst mit Abendmahl (Pfr. Schütt)

Seniorenkreis: Dienstag, 12.04. um 14:30 Uhr

Kirchgemeinde Gottesgrün

01.04. Freitag	19:30 Uhr	Andacht (R. Josiek)
10.04. Sonntag	08:45 Uhr	Gottesdienst (Pfr. Schütt)
15.04. Karfreitag	15:30 Uhr	Gottesdienst mit Abendmahl (Pfr. Schütt)
17.04. Ostersonntag	10:00 Uhr	Ostergottesdienst (B. Seidel)
24.04. Sonntag	10:30 Uhr	Gottesdienst (C. Nieke)
01.05. Sonntag	08:45 Uhr	Gottesdienst (Pfr. Schütt)
06.05. Freitag	19:30 Uhr	Andacht (R. Josiek)

Landeskirchliche Gemeinschaft Reuth-Gottesgrün

Bibelgespräch: Montag, 11.04. + 25.04. um 19:30 Uhr in der Kirchschule Gottesgrün

Landeskirchliche Gemeinschaft Reudnitz (in der Christl. Ferienstätte)

Gemeinschaftsstunden: sonntags um 10:00 Uhr
Bibelstunde: mittwochs um 15:00 Uhr (außer 13.04. + 27.04.)
Frauenstunde: Mittwoch, 13.04. um 15:00 Uhr
Gebetsstunde: Mittwoch, 27.04. um 15:00 Uhr
Mittagsgebet: Mo. – Fr. um 12:00 Uhr

Evangelisch-lutherisches Kirchspiel Berga

Kirchennachrichten für die Kirchgemeinden Berga, Waltersdorf, Clodra, Wernsdorf, Großkundorf mit all ihren Ortsteilen

Pfarramt Kirchspiel Berga / Pfarrerin Anne Puhr
Kirchplatz 14, 07980 Berga
Tel. (01 77) 3 85 79 63
Email: kirchspiel-berga@gmx.de
Website: kirchspielberga.wordpress.com

Friedhofsverwaltung Fr. Seckel, im Pfarramt
Kirchplatz 14, 07980 Berga

Öffnungszeiten:
Dienstag 8 – 12 Uhr, Donnerstag 13 – 17 Uhr
Tel. (03 66 23) 2 55 32

Liebe Menschen in und um Mohlsdorf-Teichwolframsdorf,
Jahre war er nicht so nah, der Krieg. Kaum auszuhalten die vielen Gedanken, Ängste und auch Veränderungen durch wirtschaftliche Folgen. Schrecklich, dass Menschen immer wieder flüchten müssen. Aus Syrien, Afghanistan, ... und nun der Ukraine. Schrecklich, dass Gewalt und Machtstreben scheinbar niemals aufhören. Ich habe einen Traum.

Und Gott sei Dank träumen ihn immer wieder so viele Menschen mit. Jahr um Jahr, seit Jahrhunderten. Der Traum von Waffen, die es nicht mehr gibt, vom gemeinsamen Leben ohne Gewalt und Hass und unabhängig von Herkunft, Religion, Hautfarbe. Dass jeder willkommen ist, egal woher er ist und jeder genügend zu essen hat und ein Dach über dem Kopf und einen warmen Ofen zum aufwärmen. Ich höre nicht auf den Traum zu träumen!

Den der Vorfahren und den unserer Kinder. Höre nicht auf zu hoffen! Nicht naiv, sondern weil wir Hoffnung brauchen und sie uns gehört. Hoffnung um zu leben! Auf eine Welt, die ihre schönen Seiten zeigt und wir sie mit erhalten. Dafür braucht es auch Mut, keine Frage. Mut abzugeben von dem, was wir haben und mit weniger auskommen zu wollen. Mut zu überlegen wie wir helfen können mit Wohnraum oder Unterstützung bei alltäglichen Wegen für Menschen, die neu zu uns ziehen. Und Mut nicht mit zu machen im Kreislauf von Gewalt und Hass, sondern am Frieden mitzuarbeiten.

„Selig sind die, die Frieden stiften." (Mt 5,9)

Gerade jetzt, wo wir auf Ostern zugehen, an den Weg Jesu denken. Wie er den Menschen Hoffnung gemacht hat, inmitten von schrecklichen Tagen. Auch nicht naiv, sondern mutig, friedlich und vertrauend ist er den Weg zum Leben gegangen. Das wünsche ich uns allen in diesen besonderen Zeiten. Dass wir mitbauen am Frieden der Welt und den Traum des Friedens und Lebens weiterträumen.

Herzliche Grüße, Ihre Pfarrerin Anne Puhr

Gottesdienste im Kirchspiel Berga
Herzliche Einladung zu unseren Gottesdiensten. Natürlich auch immer mit Gebeten für den Frieden

Sonntag, 03.04.2022 Judika	10:00 Uhr	Regionalgottesdienst Kirche Tschirma der Regionalen Predigtreihe zum Thema „lebens-kunst-stücke“, Thema: „wider-stehen-gehorchen“) (Pfr. Debus mit Regionaler Band)
Sonntag, 10.04.2022 Palmarum	8:30 Uhr	Kirche Waltersdorf
	14:00 Uhr	St. Erhard Kirche Berga Gottesdienst mit Eröffnung des Osterpfads
Freitag, 15.04.2022 Karfreitag	10:00 Uhr	Kirche Berga
	15:30 Uhr	Kirche Waltersdorf
Samstag, 16.04.2022 Karsamstag	23:00 Uhr	Pfarrhof Tschirma Feier der Osternacht (Past. Stutter)
Sonntag, 17.04.2022 Ostersonntag	07:00 Uhr	Kirche Sorge mit Osterfrühstück (Pfarrer Schütt)
	10:00 Uhr	St. Erhard Kirche Berga
	14:00 Uhr	Wernsdorf
Montag, 18.04.2022 Ostermontag	10:00 Uhr	Kirche Großkundorf
	14:00 Uhr	Kirche Clodra

Bitte beachten Sie:
Wir feiern die Gottesdienste mit aktuellem Hygienekonzept. Es gelten die allgemeinen Hygieneregeln mit Abstandsregelungen und Maskenpflicht (ab 6 Jahren) in der Kirche. Wir sind froh, dass wir weiterhin mit Vorsicht und Schutzmaßnahmen Gottesdienst feiern können! Herzlich Willkommen und Danke für Ihr Verständnis!

Spendenmöglichkeit Ukraine-Krise
Möchten Sie Geld spenden zur Hilfe in der aktuellen Krisen-Situation?

Hier ist sicher eine gute Möglichkeit:
Diakonie Katastrophenhilfe/Evangelisches Werk
für Diakonie und Entwicklung e.V.
Bank: Evangelische Bank
IBAN: DE68 5206 0410 0000 5025 02
Spendenstichwort: Ukraine Krise

Sachspenden
Wie Sie wissen betreibt die gute Seele Frau Seckel seit Jahren die Kleiderkammer der Kirchgemeinde Berga. Auch diese werden wir selbstverständlich zur Unterstützung in der Krise weiter geöffnet halten. Noch können wir nicht abschätzen, was genau gut zu gebrauchen ist. Daher an dieser Stelle noch kein Spendenaufruf für Sachspenden, aber vermutlich werden wir bald konkreter um ihre Hilfe bitten.

Wohnungshilfen und anderes
Eine Bitte: unsere Kommunen koordinieren nach Kräften, wie Hilfe hier bei uns für Flüchtende gut möglich ist.
Wenn Sie Wohnraum zur Verfügung stellen können oder Sachspenden oder etwas von ihrer Zeit bitte melden Sie sich bei der betreffenden Stelle der Kommunen.
Toll wenn wir möglichst viele sind, die helfen!

Für den Kalender schon mal etliche Termine
06.05. 19 Uhr Konzert Ralf Dietsch in der Kirche Waltersdorf
14.05. 17 Uhr Filmmusik – Orgelkonzert an der Orgel der Kirche Berga
26.05. regionaler Himmelfahrtsgottesdienst
05.06. Pfingsten- 14 Uhr Konfirmation in St. Erhard Berga
02.07. Turmfest um die Kirche Waltersdorf (wir haben ein Jubiläum) und noch viel mehr wird uns sicher demnächst einfallen.

Kontodaten der Kirchgemeinden für die Bankgeschäfte
(alle Sparkasse Gera/Greiz)
Kirchgemeinde Berga, IBAN: DE90 8305 0000 0000 6412 86
Kirchgemeinde Waltersdorf, IBAN: DE90 8305 0000 0014 3804 63
Kirchgemeinde Großkundorf, IBAN: DE79 8305 0000 0000 640999
Kirchgemeinde Clodra, IBAN: DE82 8305 0000 0000 2033 78
Kirchgemeinde Wernsdorf, IBAN: DE82 8305 0000 0000 6406 54

Evangelisch-methodistische-Kirche Bezirk „Thüringer Vogtland“ Gemeinde Walterdorf – Berga

Gottesdienste in Waltersdorf und Berga

Sonntag, 03.04.2022	10:30 Uhr	Gottesdienst in Waltersdorf (Pastor H. Walz)
Sonntag, 10.04.2022	10:00 Uhr	Kreuzweggottesdienst in Greiz (Kreuzwegteam)
Freitag, 15.04.2022	10:30 Uhr	Gottesdienst mit Abendmahl in Waltersdorf (Pastor H. Walz)
Sonntag, 17.04.2022	09:00 Uhr	Ostergottesdienst in Waltersdorf (Pastor H. Walz)
Sonntag, 24.04.2022	10:30 Uhr	Gottesdienst in Waltersdorf (Pastor H. Walz)

Regelmäßige und besondere Veranstaltungen
Samstag, 16.04.2022 – 19:45 Uhr Einladung zur Osternacht in Waltersdorf mit Lagerfeuer und der Möglichkeit, das Osterlicht mitzunehmen (Kerze/Laterne mitbringen)

Bibelgespräch: Mittwoch, 13.04., 20.04. und 27.04.
Posaunenchor: freitags, 17:00 Uhr in Waltersdorf
Singekreis: freitags,19.30 in Waltersdorf

Zionskirche Waltersdorf:
Am Mühlberg 19,07987 Mohlsdorf-Teichwolframsdorf, OT Waltersdorf
Gemeinderaum Berga: August-Bebel-Str. 30, 07980 Berga/Elster

Pastor: Hendrik Alexander Walz, Am Mühlberg 18
07987 Mohlsdorf-Teichwolframsdorf, Tel. (03 66 23) 2 07 24

Weitere Informationen siehe Homepage über www.emk.de und www.emk-ojk.de

HINWEISBOGEN

Absender für Rückfragen: _____ (Name, Adresse, Telefon)

Ich habe im Gemeindegebiet am _____ **gegen** _____ **Uhr folgende Mängel festgestellt.**

☐ In der _____ sind Plakate an Bäume/Wände geklebt.

☐ In der _____ ist der Stellplatz der Wertstoffcontainer in einem unsauberen Zustand.

Das Umweltamt des Landratsamtes habe ich darüber schon informiert. ☐ ja ☐ nein

☐ In der _____ wird die Reinigunspflicht durch die Hauseigentümer nicht wahrgenommen.

In der _____ ist ein Kfz

☐ ohne amtliches Kennzeichen ☐ mit entstempelten (ungültigen) Kennzeichen

☐ mit amtlichen Kennzeichen, jedoch erheblichen Beschädigungen abgestellt.

Das Umweltamt des Landratsamtes habe ich darüber schon informiert. ☐ ja ☐ nein

☐ Im Bereich _____ treten verstärkt Verschmutzungen durch Tiere auf.

Ich kann Angaben zu den Verursachern machen. ☐ ja ☐ nein

☐ In der _____ ist ein Verkehrszeichen/Straßennamensschild beschädigt/entfernt worden.

☐ Im Bereich _____ stehen häufig Falschparker im Kreuzungsbereich.

☐ Im Bereich _____ behindern Hecken/Bäume von öffentlichen Grünanlagen die Übersicht.

☐ Im Bereich _____ behindern Hecken/Bäume von privaten (eingezäunten) Grünanlagen die Übersicht.

☐ In der _____ stehen häufig Container der Firma _____

☐ In der _____ ist der Gehweg schadhaft.

☐ In der _____ ist die Fahrbahndecke schadhaft.

☐ In der _____ ist die Straßenbeleuchtung

☐ komplett/vereinzelt ausgefallen ☐ schadhaft, vereinzelte Lampen flackern nur.

☐ In der _____ ist ein Verkehrszeichen/Straßennamensschild beschädigt/verdreckt.

☐ Im Bereich _____ ist der Fuß-Wanderweg unpassierbar.

☐ In der _____ ist ein Verkehrszeichen/Straßennamensschild beschädigt/entfernt worden.

☐ Im Bereich _____ stehen häufig Falschparker in öffentlichen Grünanlagen.

☐ Im Bereich des _____ Parks bestehen folgende Mängel:

_____

☐ Zusätzlich sind mir noch folgende Mängel aufgefallen: Festgestellt durch Angabe der Adresse:

_____

Der/die Mitteilende wird hiermit über die Aufnahme und Weiterverarbeitung seiner/ihrer personenbezogenen Daten informiert. Die Verarbeitung seiner/ihrer personenbezogenen Daten erfolgt stets im Einklang mit der Datenschutz-Grundverordnung und in Übereinstimmung mit den für die Gemeinde Mohlsdorf-Teichwolframsdorf geltenden landesspezifischen Datenschutzbestimmungen. Im Übrigen wird auf die Datenschutzerklärung der Gemeinde Mohlsdorf-Teichwolframsdorf unter www.mohlsdorf-teichwolframsdorf.de/datenschutzerklaerung/ verwiesen.

Gemeinde Mohlsdorf-Teichwolframsdorf, Straße der Einheit 6, 07987 Mohlsdorf-Teichwolframsdorf, Telefon (03661) 4 53 00, Fax (03661) 45 30 17